



แผนพัฒนาท้องถิ่น
(พ.ศ.๒๕๖๖ - ๒๕๗๐)
ขององค์การบริหารส่วนตำบลบกกเรือ

โดย

องค์การบริหารส่วนตำบลบกกเรือ
ตำบลบกกเรือ อำเภอมหาชนะชัย จังหวัดยโสธร
โทรศัพท์/โทรสาร ๐๔๕-๕๘๑๒๒๒

คำนำ

ด้วยระเบียบกระทรวงมหาดไทยว่าด้วยการจัดทำแผนพัฒนาขององค์กรปกครองส่วนท้องถิ่น พ.ศ. ๒๕๔๘ แก้ไขเพิ่มเติม ข้อ ๑๗ โดยให้มีความสอดคล้องเชื่อมโยงกับแผนความต้องการอำเภอ แผนพัฒนาจังหวัด แผนพัฒนาภูมิภาคจังหวัด ตลอดจนสามารถบูรณาการแผนงาน/โครงการ/กิจกรรม และงบประมาณในพื้นที่ ได้อย่างมีประสิทธิภาพ อันจะก่อให้เกิดประโยชน์สูงสุดให้กับประชาชน จึงดำเนินการทบทวนแผนพัฒนาท้องถิ่น พร้อมทั้ง กำหนดระยะเวลาแผนพัฒนาท้องถิ่นเป็นระยะเวลาห้าปี (พ.ศ.๒๕๖๖ - ๒๕๗๐) ตามหนังสือ ด่วนที่สุด ที่ มท ๐๘๐๘.๓/ว ๗๔๖๗ เรื่อง ชักซ้อมแนวทางกา รทบทวนแผนพัฒนาท้องถิ่น (พ.ศ.๒๕๖๖ - ๒๕๗๐) ขององค์กรปกครองส่วนท้องถิ่น ลงวันที่ ๑๔ ธันวาคม ๒๕๖๓ .

“แผนพัฒนาท้องถิ่น” หมายความว่า แผนพัฒนาขององค์กรปกครองส่วนท้องถิ่น ที่กำหนด วิสัยทัศน์ ประเด็นยุทธศาสตร์ เป้าประสงค์ ตัวชี้วัด ค่าเป้าหมาย และกลยุทธ์ โดยสอดคล้องกับแผนพัฒนาจังหวัด ยุทธศาสตร์การพัฒนาขององค์กรปกครองส่วนท้องถิ่นในเขตจังหวัด แผนพัฒนาอำเภอ แผนพัฒนาตำบล แผนพัฒนาหมู่บ้านหรือแผนชุมชน อันมีลักษณะเป็นการกำหนดรายละเอียดแผนงาน โครงการพัฒนา ที่จัดทำขึ้น สำหรับปีงบประมาณแต่ละปี ซึ่งมีความต่อเนื่องและเป็นแผนก้าวหน้าและให้หมายความรวมถึงการเพิ่มเติมหรือเปลี่ยนแปลงแผนพัฒนาท้องถิ่นห้าปี

องค์การบริหารส่วนตำบลบากเรือและคณะผู้จัดทำ หวังเป็นอย่างยิ่งว่าการทบทวนแผนพัฒนาท้องถิ่น (พ.ศ. ๒๕๖๖ - ๒๕๗๐) ฉบับนี้จะได้ใช้เป็นแนวทางการจัดทำงบประมาณประจำปีและสามารถตอบสนองความต้องการของประชาชนในเขตองค์การบริหารส่วนตำบลบากเรืออย่างมีประสิทธิภาพต่อไป

องค์การบริหารส่วนตำบลบากเรือ

สารบัญ

	หน้า
ส่วนที่ ๑ สภาพทั่วไปและข้อมูลพื้นฐาน	๑ - ๒๓
ส่วนที่ ๒ ยุทธศาสตร์การพัฒนางานองค์กรปกครองส่วนท้องถิ่น	๒๔ - ๔๓
ส่วนที่ ๓ การนำแผนพัฒนาท้องถิ่นไปสู่การปฏิบัติ	๔๔
๑. บัญชีสรุปโครงการพัฒนา (แบบ ผ. ๐๑)	๔๕ - ๔๖
๒. บัญชีสรุปโครงการพัฒนา ที่นำมาจากแผนพัฒนาหมู่บ้านและแผนชุมชน (แบบ ผ. ๐๒)	๔๗ - ๕๙
๓. รายละเอียดโครงการพัฒนา (แบบ ผ. ๐๑/๑)	๖๐ - ๑๑๔
๔. รายละเอียดโครงการพัฒนา ที่นำมาจากแผนพัฒนาหมู่บ้านและแผนชุมชน (แบบ ผ. ๐๒/๑)	๑๑๕ - ๑๔๖
๕. รายละเอียดโครงการที่เกินศักยภาพ (แบบ ผ. ๐๒/๒)	๑๔๗ - ๑๕๖
๖. บัญชีครุภัณฑ์ (แบบ ผ. ๐๓)	๑๕๗
ส่วนที่ ๔ การติดตามและประเมินผล	๑๕๘ - ๑๖๖
ภาคผนวก	

ส่วนที่ ๑

สภาพทั่วไปและข้อมูลพื้นฐาน

๑. ด้านกายภาพ

๑.๑ ที่ตั้งของหมู่บ้าน/ชุมชน/ตำบล องค์การบริหารส่วนตำบลปากเรือตั้งอยู่ หมู่ ๙ บ้านปากเรือ ในเขตของตำบลปากเรือ อำเภอมหาชนะชัย จังหวัดยโสธร อยู่ห่างทิศเหนือของอำเภอมหาชนะชัยและห่างจาก อำเภอมหาชนะชัย ประมาณ ๙ กิโลเมตร และอยู่ทางทิศตะวันออกเฉียงใต้ของจังหวัดยโสธรและห่างจากอำเภอ เมืองจังหวัดยโสธร ประมาณ ๓๐ กิโลเมตร ขนาดพื้นที่ องค์การบริหารส่วนตำบลปากเรือ มีขนาดพื้นที่ทั้งหมด ประมาณ ๔๕.๒๐ ตารางกิโลเมตร หรือ ประมาณ ๑๗,๓๖๗ ไร่ มีอาณาเขตพื้นที่อยู่ติดกันท้องถิ่นใกล้เคียง และ จังหวัดใกล้เคียง ดังนี้

ทิศเหนือ	ติด องค์การบริหารส่วนตำบลลุมพุก และองค์การบริหารส่วนตำบลกุดกุง
ทิศใต้	ติด องค์การบริหารส่วนตำบลฟ้าหยาด
ทิศตะวันออกเฉียง	ติด องค์การบริหารส่วนตำบลโนนทรายและองค์การบริหารส่วนตำบลแคนน้อย
ทิศตะวันตก	ติด องค์การบริหารส่วนตำบลหัวเมือง

โดยมีพื้นที่แยกเป็นรายหมู่บ้าน ๑๑ หมู่ ดังนี้

- หมู่ที่ ๑ ปากเรือ
- หมู่ที่ ๒ ปอแดง
- หมู่ที่ ๓ ดอนเรือ
- หมู่ที่ ๔ ดอนฝั่ง
- หมู่ที่ ๕ ดงยาง
- หมู่ที่ ๖ ท่าช้าง
- หมู่ที่ ๗ โคกสะอาด.
- หมู่ที่ ๘ ดอนฝั่ง
- หมู่ที่ ๙ ปากเรือ
- หมู่ที่ ๑๐ ปอแดง
- หมู่ที่ ๑๑ ดงยาง

แผนที่องค์การ...

แผนที่องค์การบริหารส่วนตำบลบากรือ อำเภอมหาชนชัย จังหวัดนยโสธร

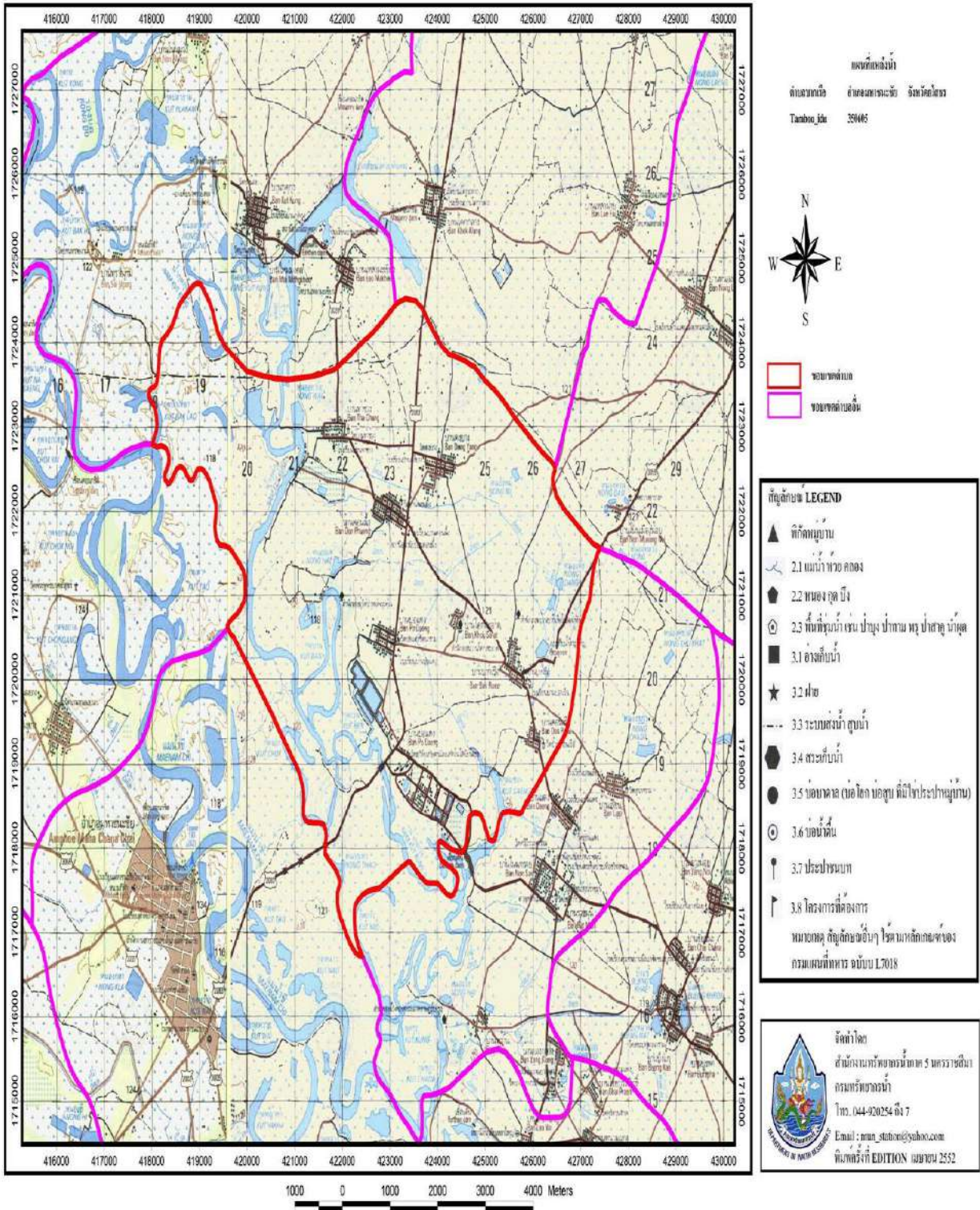

โครงสร้าง...

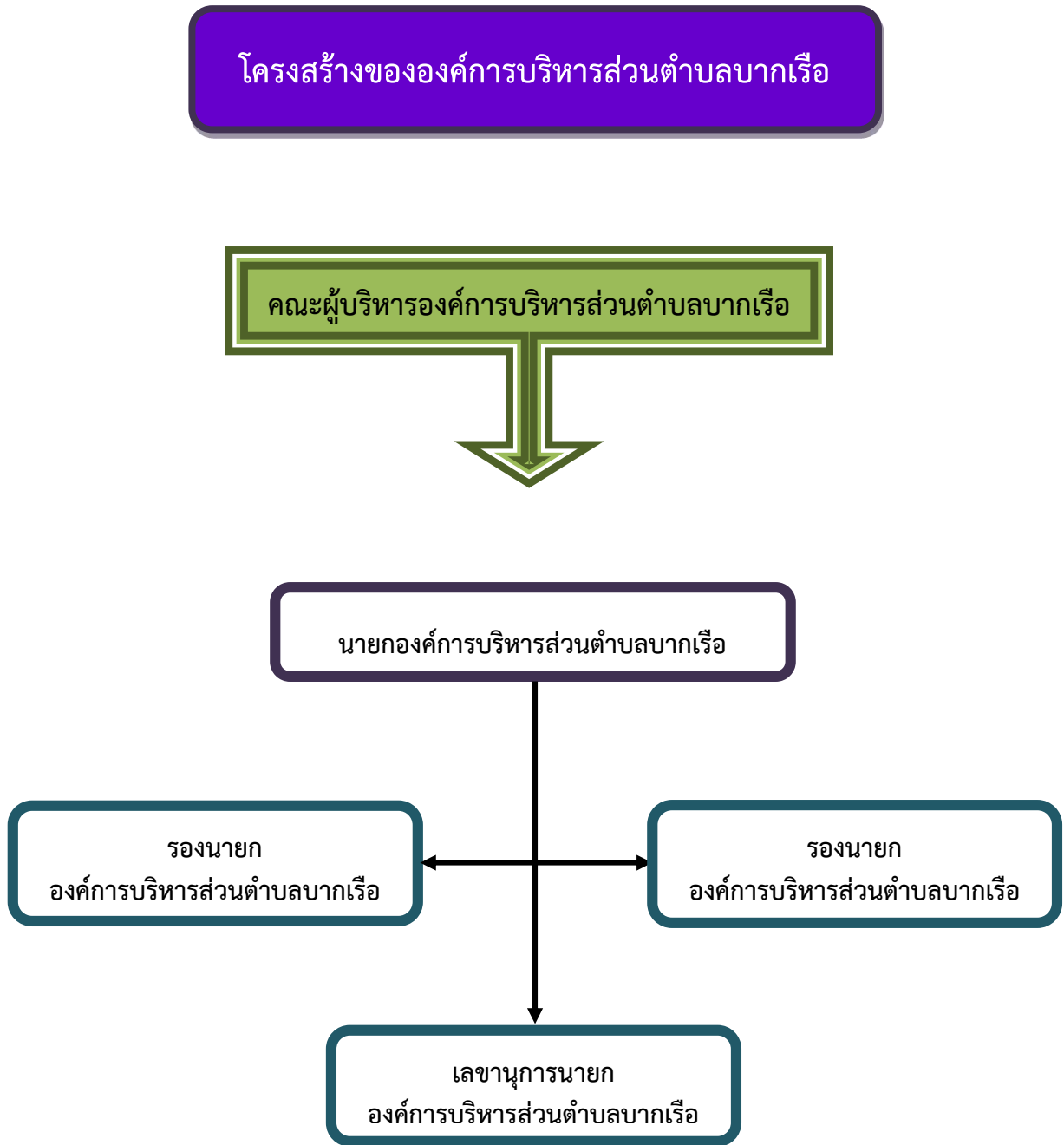

สภาองค์การ...

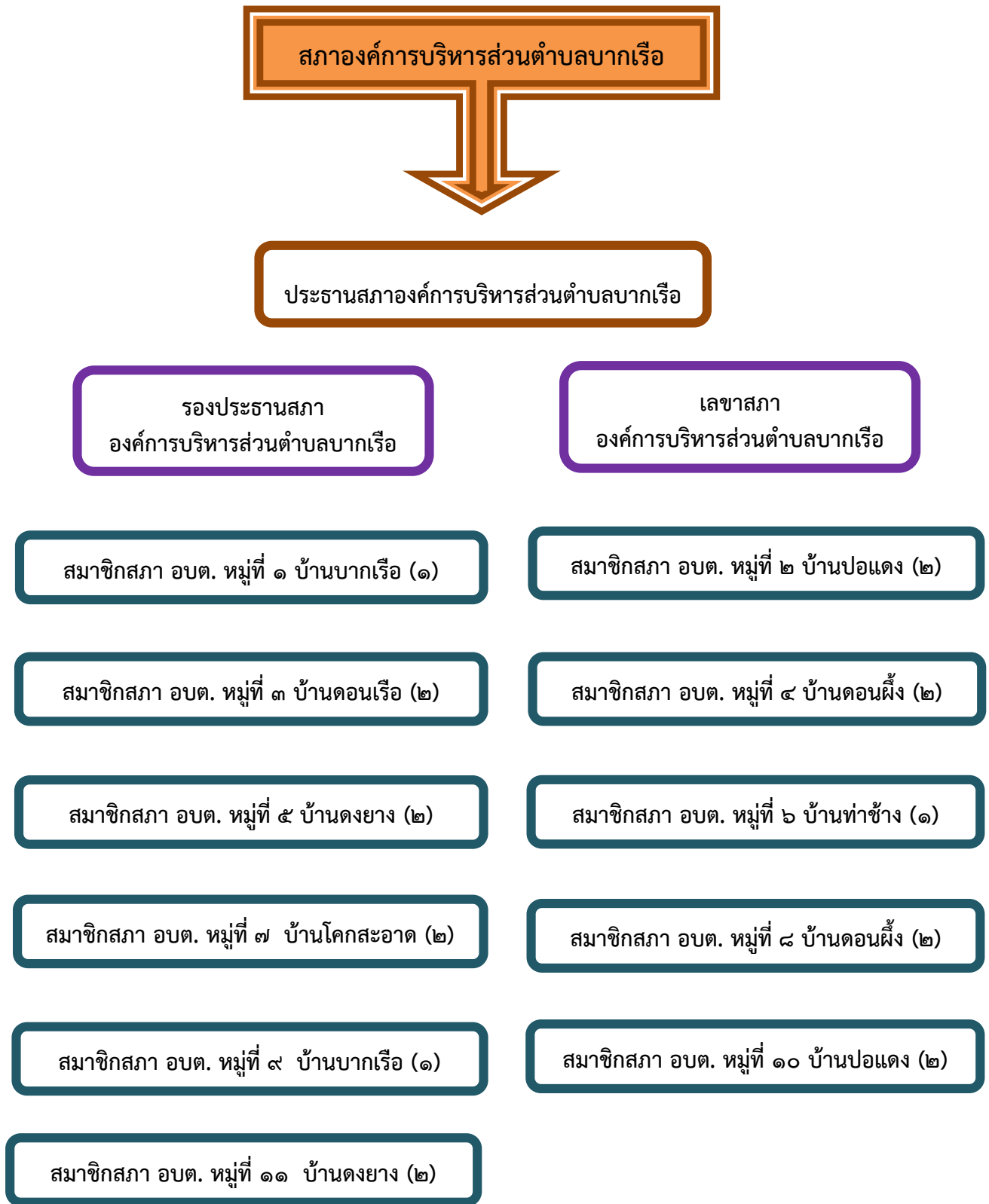

- หมายเหตุ : ๑. สมาชิกสภา อบต. หมู่ที่ ๙ ได้ถูกเลือกให้เป็นประธานสภา อบต.
๒. สมาชิกสภา อบต. หมู่ที่ ๓ ได้ถูกเลือกให้เป็นรองประธานสภา อบต.
๓. ปัจจุบันสมาชิกสภา อบต. หมู่ที่ ๙ ลาออก ๑ ท่าน , หมู่ที่ ๑ ลาออก ๑ ท่าน และหมู่ที่ ๖ เสียชีวิต ๑ ท่าน

องค์การบริหาร...

องค์การบริหารส่วนตำบลบากเรือ

แบ่งโครงสร้างการบริหารงานออกเป็น ๑ สำนัก กับอีก ๖ กอง
พนักงานส่วนท้องถิ่น จำนวน ๒๑ คน พนักงานจ้าง จำนวน ๑๒ คน รวมทั้งสิ้น ๓๓ คน ดังนี้

แผนภูมิโครงสร้างการแบ่งส่วนราชการตามแผนอัตรากำลัง ๓ ปี ประจำปีงบประมาณ ๒๕๖๔-๒๕๖๖

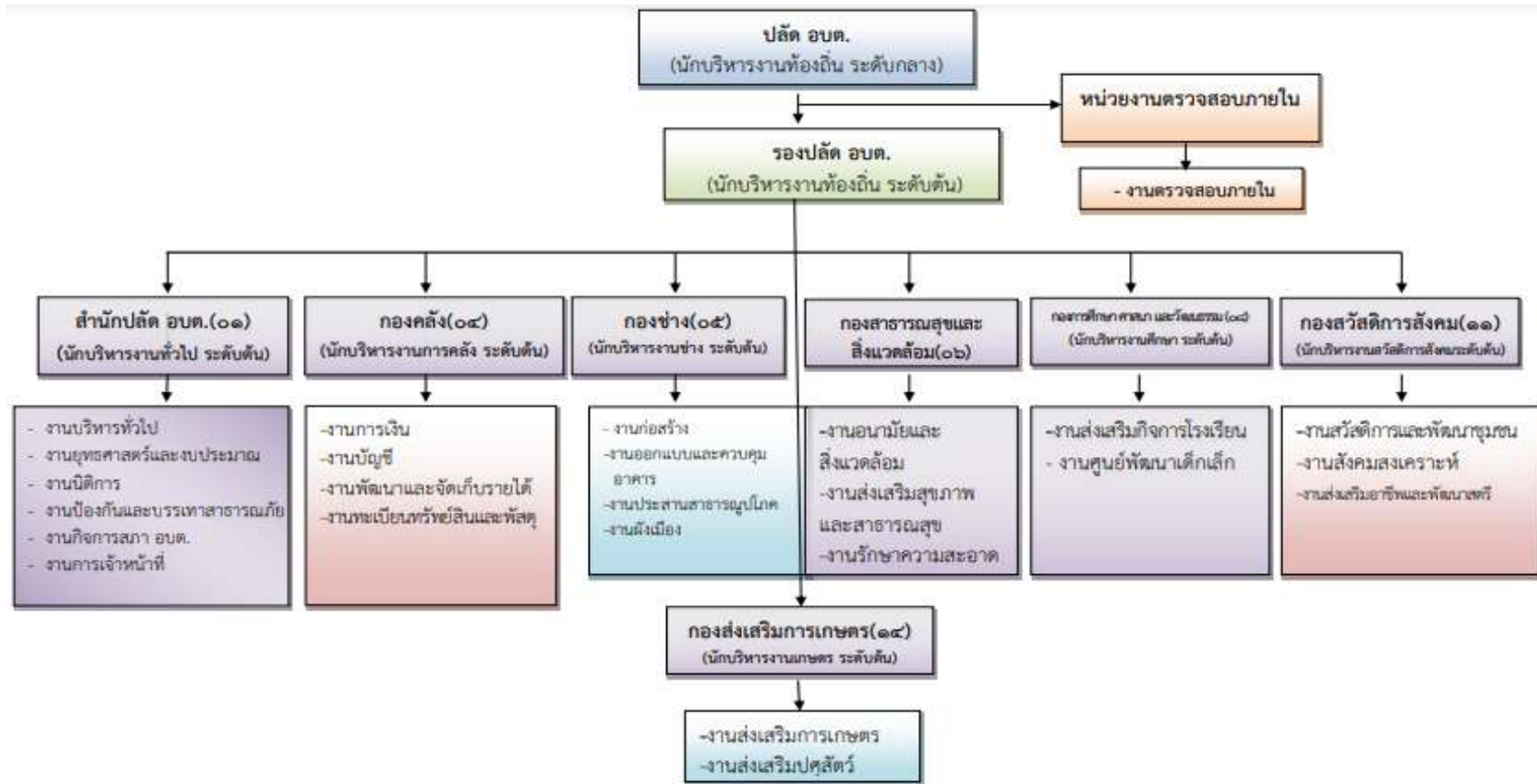

โครงสร้าง.....



ระดับ	อำนวยการท้องถิ่น			วิชาการ				ทั่วไป			ลูกจ้างประจำ	พนักงานจ้างทั่วไป		รวม
	ต้น	กลาง	สูง	ปฏิบัติการ	ชำนาญการ	ชำนาญการพิเศษ	เชี่ยวชาญ	ปฏิบัติงาน	ชำนาญงาน	อาวุโส		ภารกิจ	ทั่วไป	
จำนวน	-	-	-	-	-	-	-	-	-	-	-	-	-	-

โครงสร้าง...

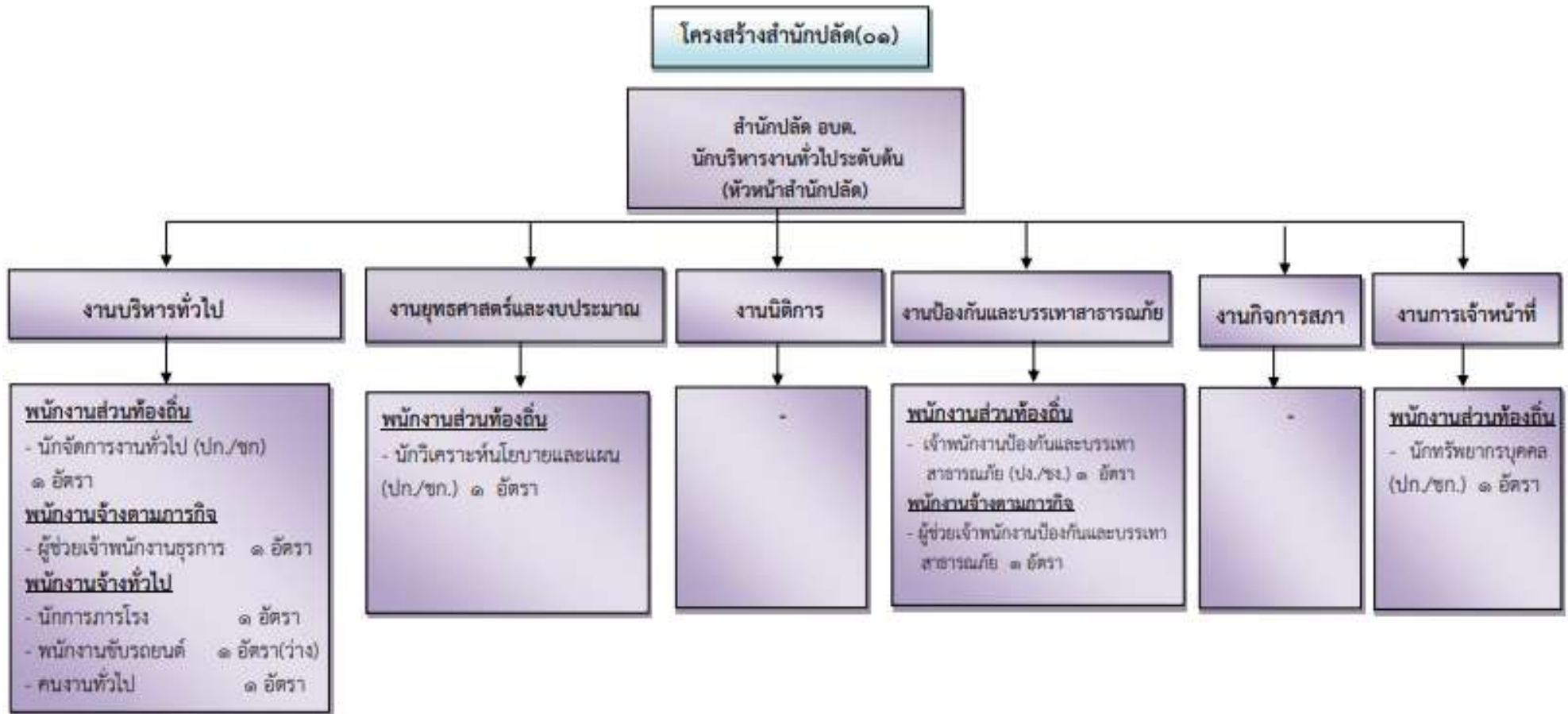

ระดับ	อำนาจการ			วิชาการ				ประเภททั่วไป			พนักงานจ้างตามภารกิจ	พนักงานจ้างทั่วไป	รวม
	ต้น	กลาง	สูง	ปก.	ชก.	ชพ.	ชช.	ปง.	ชง.	อส.			
จำนวน	๑	-	-	-	๓	-	-	-	๑	-	๒	๓	๑๐

โครงสร้าง...

แผนพัฒนาท้องถิ่น (พ.ศ. ๒๕๖๖ - ๒๕๗๐)
ขององค์การบริหารส่วนตำบลปากเรือ อำเภอมหาชนะชัย จังหวัดยโสธร

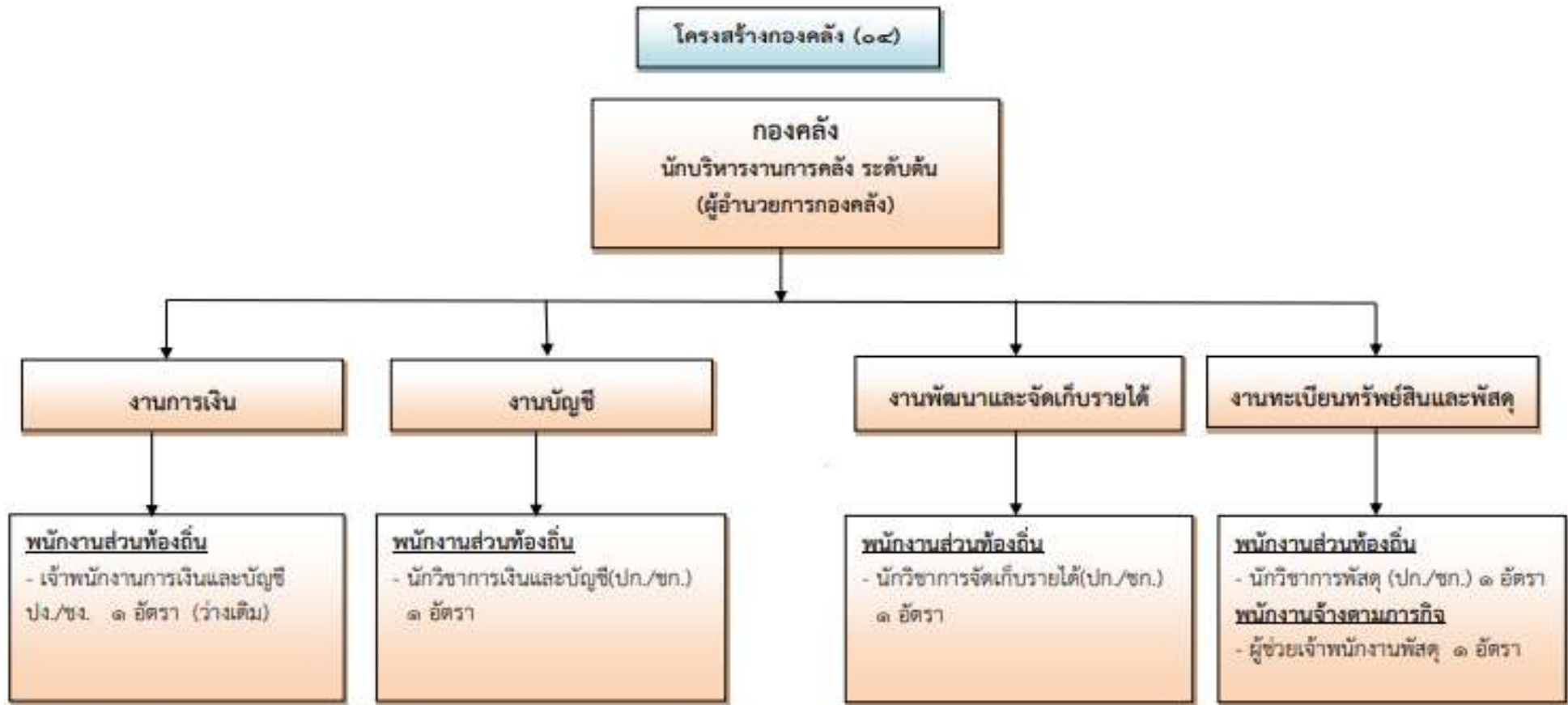

ระดับ	อำนาจการ			วิชาการ				ประเภททั่วไป			พนักงานจ้างตามภารกิจ	พนักงานจ้างทั่วไป	รวม
	ต้น	กลาง	สูง	ปก.	ชก.	ชพ.	ชช.	ปง.	ชง.	อส.			
จำนวน	๑	-	-	-	๓	-	-	๑	-	-	๑	-	๖

โครงสร้าง...

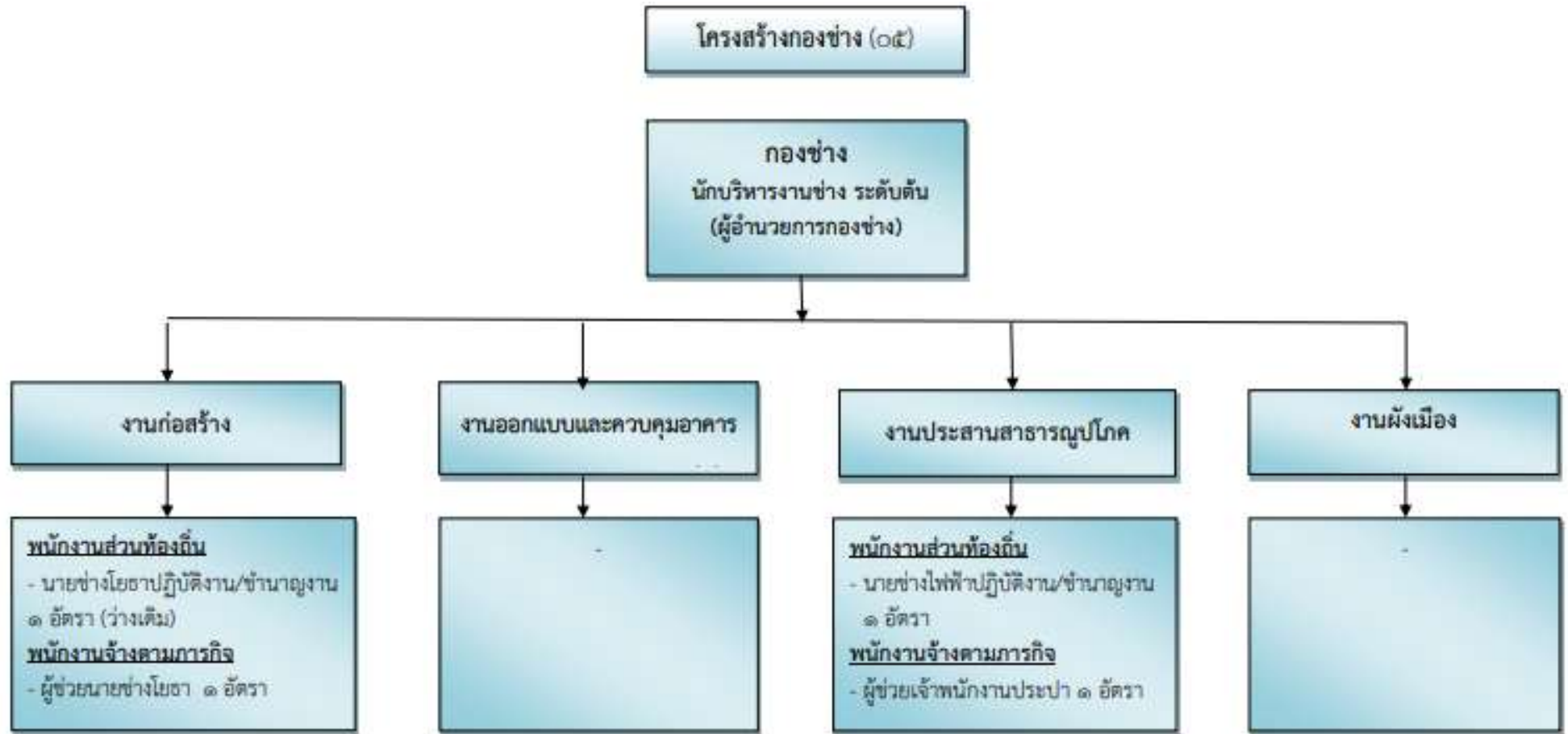

ระดับ	อำนาจการ			วิชาการ				ประเภททั่วไป			พนักงานจ้างตามภารกิจ	พนักงานจ้างทั่วไป	รวม
	ต้น	กลาง	สูง	ปก.	ชก.	ขพ.	ชช.	ปจ.	ชง.	อส.			
จำนวน	๑	-	-	-	-	-	-	๒	-	-	๒	-	๕

โครงสร้าง...

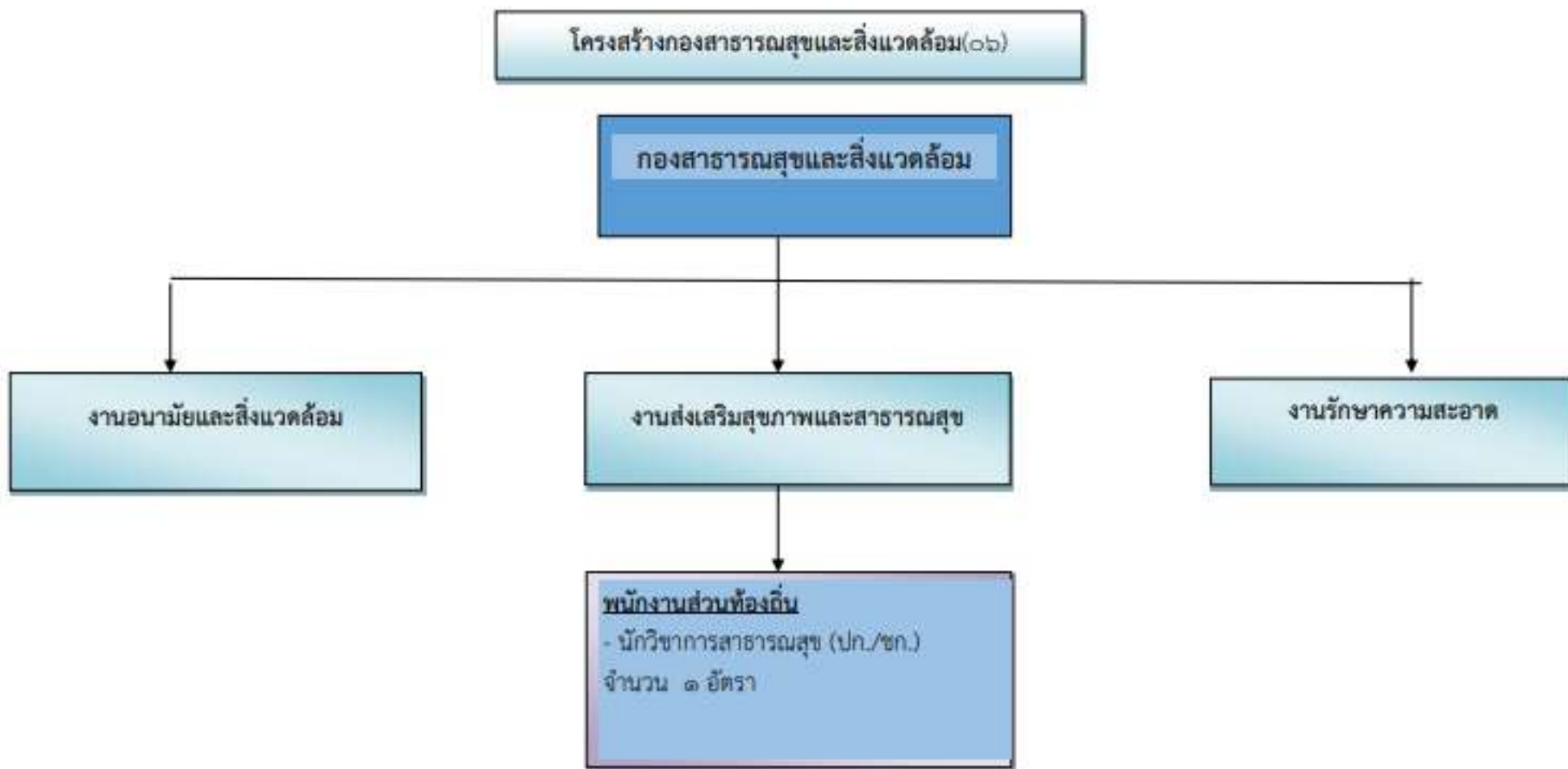

ระดับ	อำนาจการ			วิชาการ				ประเภททั่วไป			พนักงานจ้างตามภารกิจ	พนักงานจ้างทั่วไป	รวม
	ต้น	กลาง	สูง	ปก.	ชก.	ขพ.	ชช.	ปง.	ชง.	อส.			
จำนวน	-	-	-	๑	-	-	-	-	-	-	-	-	๑

โครงสร้าง...

แผนพัฒนาท้องถิ่น (พ.ศ. ๒๕๖๖ - ๒๕๗๐)
ขององค์การบริหารส่วนตำบลปากเรือ อำเภอมหาชนะชัย จังหวัดยโสธร

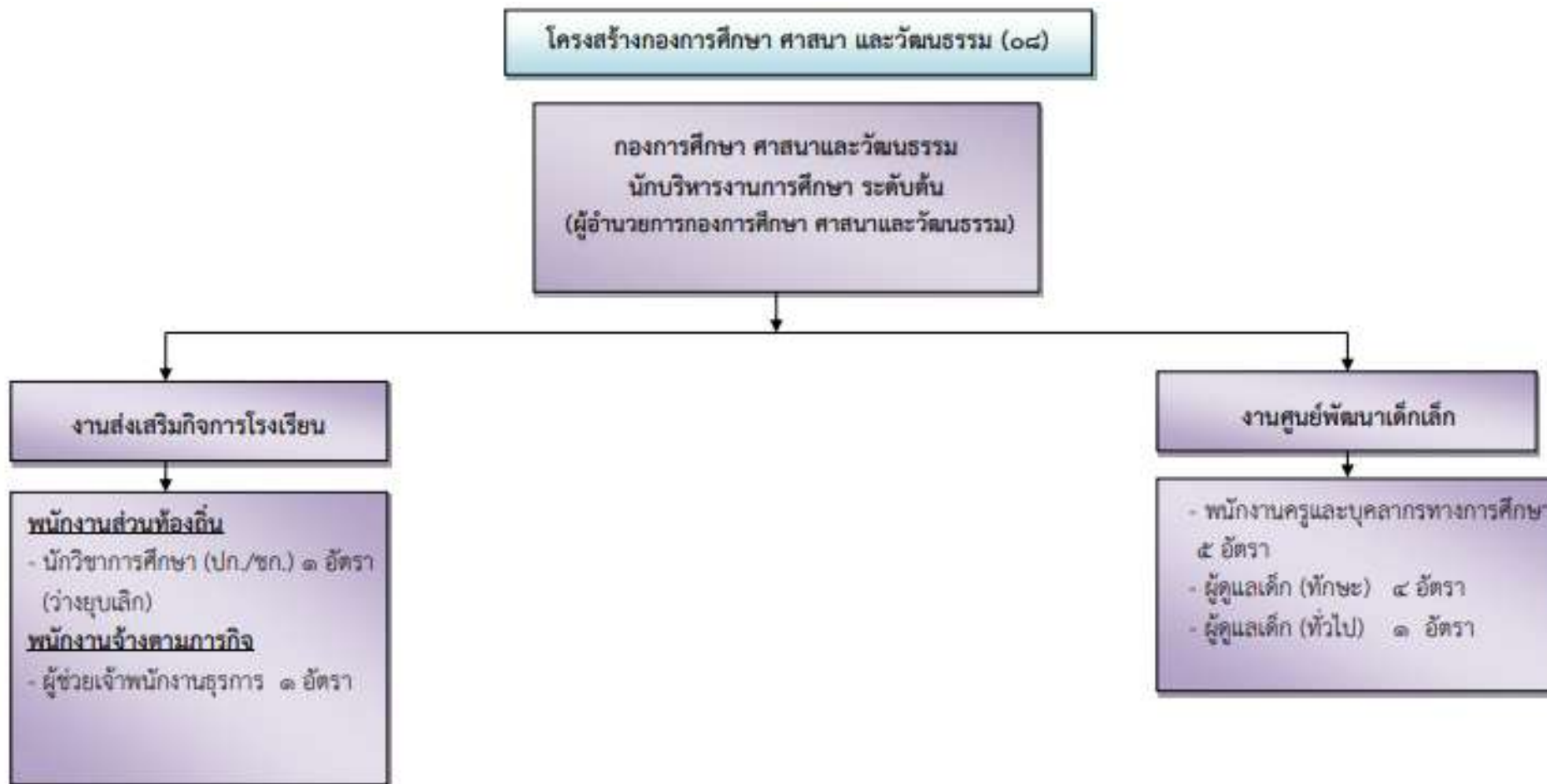

ระดับ	อำนวยการ			วิชาการ				ประเภททั่วไป			พนักงานจ้างตามภารกิจ	พนักงานจ้างทั่วไป	รวม
	ต้น	กลาง	สูง	ปก.	ชก.	ชพ.	ชช.	ปจ.	ชง.	อส.			
จำนวน	๑	-	-	๕	๑	-	-	-	-	-	๕	๑	๑๓

โครงสร้าง...

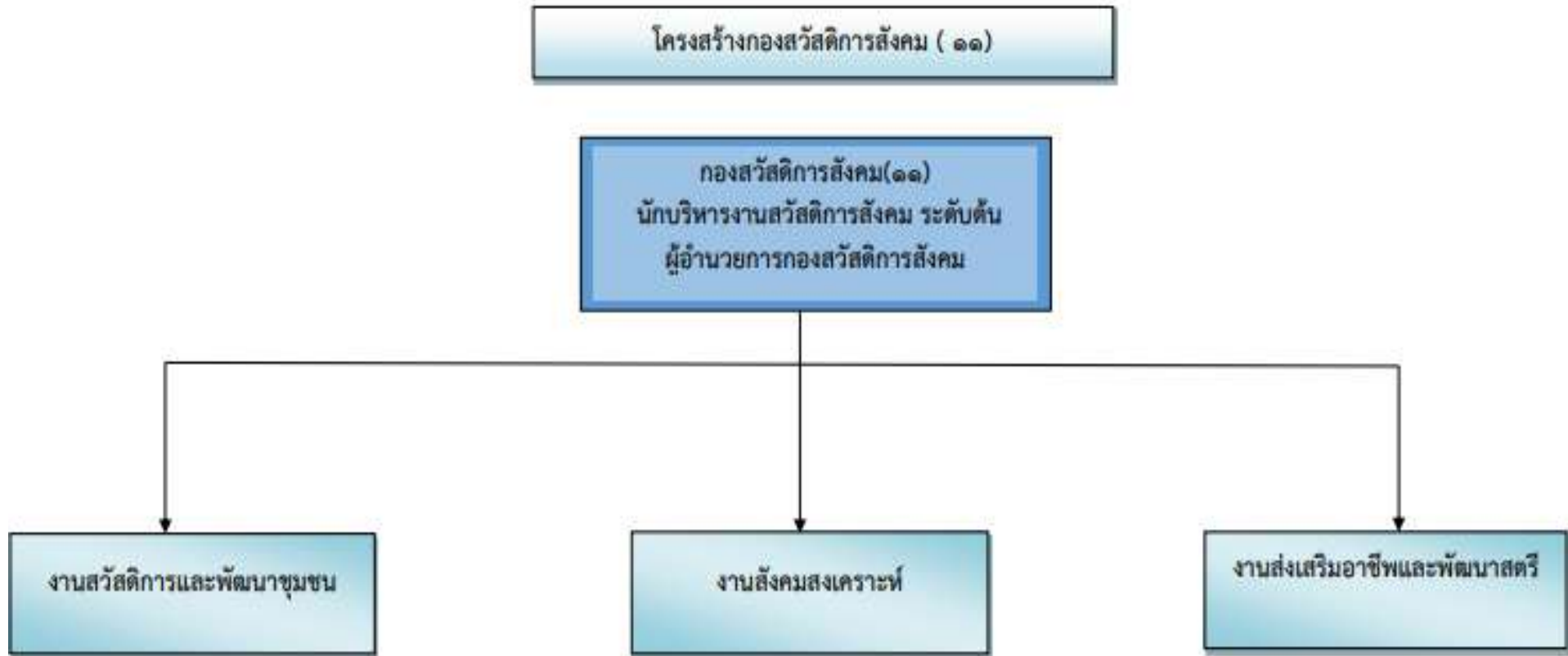

ระดับ	อำนาจการ			วิชาการ				ประเภททั่วไป			พนักงานจ้างตาม ภารกิจ	พนักงานจ้าง ทั่วไป	รวม
	ต้น	กลาง	สูง	ปก.	ชก.	ขพ.	ขช.	ปจ.	ชง.	อส.			
จำนวน	๑	-	-	-	-	-	-	-	-	-	-	-	๑

โครงสร้าง...

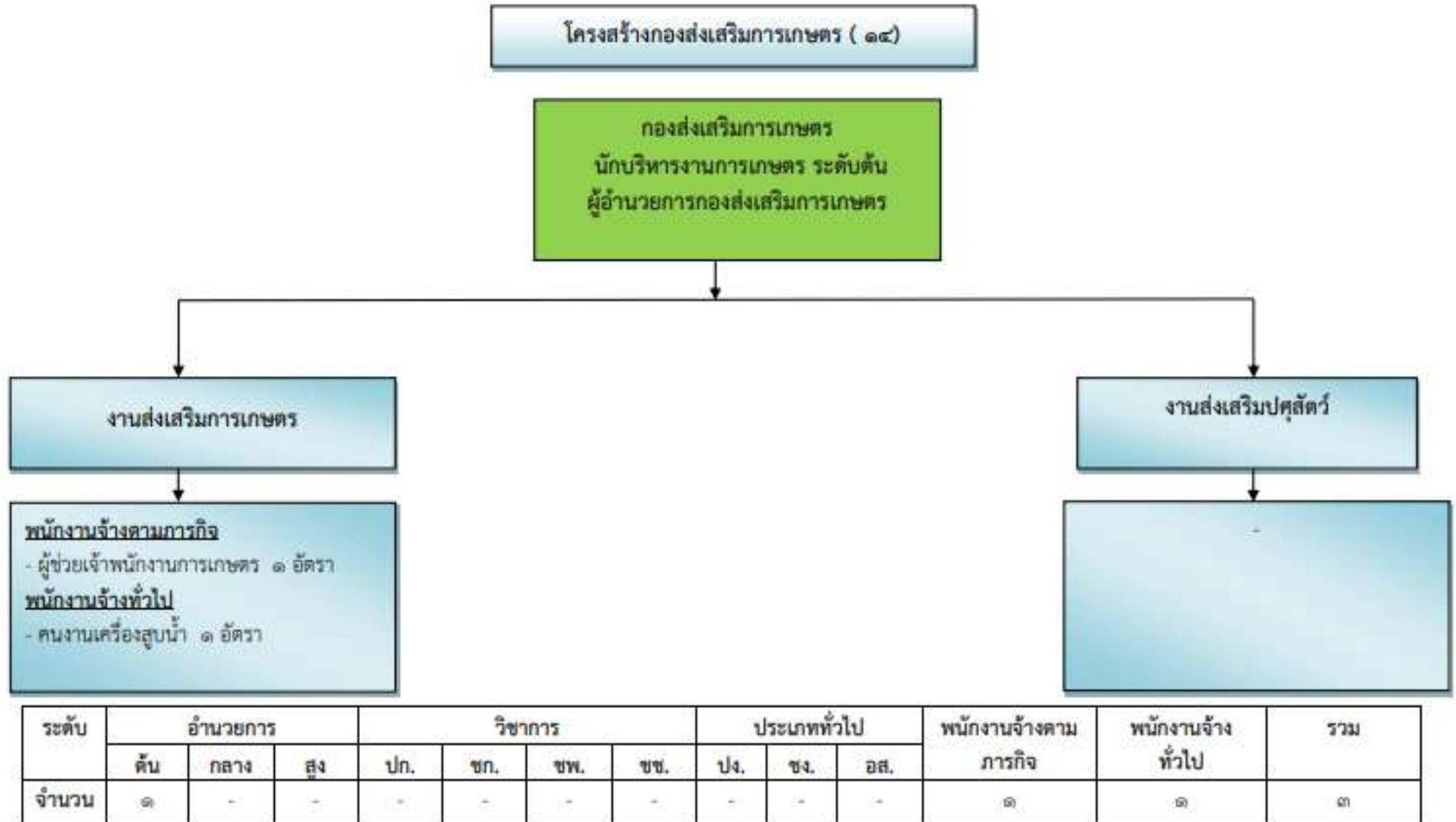

๑.๒ ลักษณะ...

๑.๒ ลักษณะภูมิประเทศ

สภาพพื้นที่ทั่วไปขององค์การบริหารส่วนตำบลบากเรือ มีสภาพพื้นที่ ดังนี้ ลักษณะภูมิประเทศขององค์การบริหารส่วนตำบลบากเรือ มีสภาพพื้นที่เป็นที่ราบลุ่ม มีแหล่งน้ำ หนองบึง อยู่รอบตำบล มีลำน้ำกุดกงเป็นแหล่งน้ำสายหลักของตำบลใช้สำหรับทำการเกษตร

๑.๓ ลักษณะภูมิอากาศ

สภาพอากาศทั่วไปของเขตพื้นที่ตำบลบากเรือมีความคล้ายคลึงภูมิภาคตะวันออกเฉียงเหนือตอนล่าง โดยทั่วไปจำแนกได้ ดังนี้ ลักษณะภูมิประเทศขององค์การบริหารส่วนตำบลบากเรือ มีสภาพพื้นที่เป็นที่ราบลุ่ม มีแหล่งน้ำ หนองบึง อยู่รอบตำบล มีลำน้ำกุดกงเป็นแหล่งน้ำสายหลักของตำบลใช้สำหรับทำการเกษตร

๑.๔ ลักษณะของดิน

ลักษณะดินในพื้นที่ส่วนใหญ่เป็นดินร่วนปนทราย และบางส่วนจะเป็นดินเหนียวในพื้นที่ลุ่มแม่น้ำ

๒. ด้านการเมือง/การปกครอง

บทบาท/การมีส่วนร่วมของประชาชนในกิจการทางการเมืองและการบริหาร ประชาชนในเขตองค์การบริหารส่วนตำบลบากเรือ มีส่วนร่วมในการบริหารงานขององค์การบริหารส่วนตำบล ประชาชนในเขตองค์การบริหารส่วนตำบลยังมีส่วนร่วมในการบริหารงาน การช่วยเหลืองานขององค์การบริหารส่วนตำบล เสนอแนะในกิจกรรมขององค์การบริหารส่วนตำบลในการดำเนินงานต่างๆ เช่น ด้านโครงสร้างพื้นฐาน ด้านงานส่งเสริมคุณภาพชีวิต ด้านการจัดระเบียบชุมชน/สังคม และการรักษาความสงบ ด้านการวางแผน การส่งเสริมการลงทุน พาณิชยกรรม และการท่องเที่ยว ด้านการบริหารจัดการอนุรักษ์ทรัพยากรธรรมชาติ สิ่งแวดล้อม ด้านศิลปวัฒนธรรม จารีตประเพณีและภูมิปัญญาท้องถิ่น ฯลฯ

๒.๑ เขตการปกครอง

ตำบลบากเรือ และหมู่บ้านในตำบลบากเรือ ได้ตั้งขึ้นตามพระราชบัญญัติลักษณะปกครองท้องที่ พุทธศักราช ๒๔๕๗ โดยมีกำนัน ที่ได้รับความเห็นคัดเลือกจากผู้ใหญ่บ้าน มีอำนาจและหน้าที่ตรวจตรารักษาความปกติเรียบร้อยในตำบล อีกทั้งมีอำนาจหน้าที่เช่นเดียวกับผู้ใหญ่บ้านด้วย ในแต่ละหมู่บ้านมีผู้ใหญ่บ้านทำหน้าที่ช่วยเหลือนายอำเภอในการปฏิบัติหน้าที่และเป็นหัวหน้าราษฎรในหมู่บ้านของตน ดังนี้

หมู่ที่ ๑ บ้านบากเรือ	ผู้ปกครอง นายไสว อินันนทะ	ผู้ใหญ่บ้าน
หมู่ที่ ๒ บ้านปอแดง	ผู้ปกครอง นางสมจิตร สมชื่อ	ผู้ใหญ่บ้าน
หมู่ที่ ๓ บ้านดอนเรือ	ผู้ปกครอง นางเพ็ญพัทธ์ ไชยวัน	ผู้ใหญ่บ้าน
หมู่ที่ ๔ บ้านดอนผึ้ง	ผู้ปกครอง นายบุญมี หินทอง	ผู้ใหญ่บ้าน
หมู่ที่ ๕ บ้านดงยาง	ผู้ปกครอง นายวิฑูรย์ สายสุด	ผู้ใหญ่บ้าน
หมู่ที่ ๖ บ้านท่าช้าง	ผู้ปกครอง นายสุวิจักกร ชาวดอน	ผู้ใหญ่บ้าน
หมู่ที่ ๗ บ้านโคกสะอาด	ผู้ปกครอง นายสทธิท สมละอ	กำนันตำบลบากเรือ
หมู่ที่ ๘ บ้านดอนผึ้ง	ผู้ปกครอง นายชนนกร สมพอง	ผู้ใหญ่บ้าน
หมู่ที่ ๙ บ้านบากเรือ	ผู้ปกครอง นางประกายแก้ว พุฒตาลดง	ผู้ใหญ่บ้าน
หมู่ที่ ๑๐ บ้านปอแดง	ผู้ปกครอง นายพงษ์ศักดิ์ กลางนา	ผู้ใหญ่บ้าน
หมู่ที่ ๑๑ บ้านดงยาง	ผู้ปกครอง นางสาวเตือนใจ สิงห์รัตน์	ผู้ใหญ่บ้าน

โดยองค์การบริหารส่วนตำบลบากเรือ ได้จัดตั้งขึ้นและมีอำนาจหน้าที่ในการพัฒนาตำบลทั้งในด้านเศรษฐกิจ สังคม และวัฒนธรรม ตามพระราชบัญญัติสภาตำบลและองค์การบริหารส่วนตำบล พ.ศ.๒๕๓๗ และที่แก้ไขเพิ่มเติม...

แก้ไขเพิ่มเติม ถึง ฉบับที่ ๗ พ.ศ. ๒๕๖๒ รวมทั้งมีอำนาจและหน้าที่ในการจัดระบบการบริการ สาธารณะเพื่อประโยชน์ของประชาชนในท้องถิ่นของตนเองตามพระราชบัญญัติกำหนดแผนและขั้นตอนการกระจาย อำนาจให้แก่องค์กรปกครองส่วนท้องถิ่น พ.ศ. ๒๕๔๒

๒.๒ การเลือกตั้ง

องค์การบริหารส่วนตำบลบากเรือ มีทั้งหมด ๑๑ หมู่บ้าน ประชาชนให้ความร่วมมือด้านการ เลือกตั้งเป็นอย่างดี เช่น การเลือกตั้งสมาชิกสภาองค์การบริหารส่วนตำบล ในปี พ.ศ. ๒๕๕๖ ประชาชนผู้มีสิทธิ เลือกตั้งนายกองค์การบริหารส่วนตำบล ๓,๖๗๕ คน ปัญหาคือการแข่งขันทางการเมืองค่อนข้างสูง มีจุดที่น่าสังเกต คือ มีการย้ายเข้าย้ายออกช่วงที่จะมีการเลือกตั้ง ไม่ว่าจะเป็นการเลือกผู้ใหญ่บ้าน สมาชิกสภา นายกองค์การบริหาร ส่วนตำบล โดยเฉพาะ การคัดเลือกผู้ใหญ่บ้าน การแก้ไขปัญหาขององค์การบริหารส่วนตำบล คือ ขอความร่วมมือ ผู้นำ เจ้าหน้าที่ที่มีหน้าที่รับผิดชอบให้ระมัดระวัง สอดส่องพฤติกรรมและให้รายงานอำเภอทราบ การรณรงค์ ประชาสัมพันธ์ ให้ข้อมูลที่ถูกต้อง เกี่ยวกับข้อกฎหมายของการเลือกตั้งที่กระทำได้และทำไม่ได้ให้ประชาชนได้รับ ทราบ ปัญหาต่างๆ ที่เกิดขึ้นขององค์การบริหารส่วนตำบลก็ได้พยายามแก้ไข โดยเรื่องจากการประชุมประชาคมท้องถิ่น ทุกหมู่บ้านในเขตองค์การบริหารส่วนตำบลในการจัดทำแผนพัฒนาท้องถิ่น

๓. ประชากร

๓.๑ ข้อมูลเกี่ยวกับจำนวนประชากร

จำนวนครัวเรือนและประชากร จำนวน ๑๑ หมู่บ้าน (ปี พ.ศ. ๒๕๖๔)					
หมู่ที่	ชื่อหมู่บ้าน	จำนวนครัวเรือน	ชาย (คน)	หญิง (คน)	รวม
๑	บากเรือ	๑๔๗	๓๐๑	๒๗๔	๕๗๕
๒	ปอแดง	๑๗๗	๒๘๖	๒๙๗	๕๘๓
๓	ดอนเรือ	๗๖	๑๗๗	๑๙๒	๓๖๙
๔	ดอนผึ้ง	๑๓๑	๒๔๕	๒๕๗	๕๐๒
๕	ดงยาง	๑๐๔	๒๑๘	๒๓๓	๔๕๑
๖	ท่าช้าง	๑๑๔	๒๒๗	๒๒๕	๔๕๒
๗	โคกสะอาด	๔๖	๑๐๐	๙๕	๑๙๕
๘	ดอนผึ้ง	๑๐๓	๑๖๔	๑๗๘	๓๔๒
๙	บากเรือ	๘๐	๑๕๑	๑๕๑	๓๐๒
๑๐	ปอแดง	๑๑๗	๒๕๒	๒๔๗	๔๙๙
๑๑	ดงยาง	๑๐๗	๑๘๐	๒๐๐	๓๘๐
รวมทั้งสิ้น		๑,๒๐๒	๒,๓๐๑	๒,๓๔๙	๔,๖๕๐

หมายเหตุ : ข้อมูลจากสำนักทะเบียนอำเภอมหาชนะชัย ณ เดือน มีนาคม พ.ศ. ๒๕๖๔

...

๔. สภาพทางสังคม

๔.๑ การศึกษา

จำนวนสถานศึกษา (ศูนย์พัฒนาเด็กเล็ก) ที่สังกัดองค์กรปกครองส่วนท้องถิ่น จำนวน ๓ แห่ง และสถานศึกษาที่สังกัด สำนักงานเขตพื้นที่การศึกษาประถมศึกษายโสธร เขต ๑ จำนวน ๕ แห่ง แยกเป็นดังนี้

ศูนย์พัฒนาเด็กเล็ก

ลำดับที่	ชื่อสถานศึกษา	จำนวนนักเรียน (คน)
๑	ศูนย์พัฒนาเด็กเล็กบ้านบากเรือ	๒๗
๒	ศูนย์พัฒนาเด็กเล็กบ้านดอนผึ้ง	๔๙
๓	ศูนย์พัฒนาเด็กเล็กบ้านปอแดง	๓๗
	รวมทั้งสิ้น	๑๑๓

ที่มา : กองการศึกษาฯ อบต.บากเรือ (ข้อมูลในระบบ CCIS) ข้อมูล ณ ๑๐ มิถุนายน ๒๕๖๔

สถานศึกษาสังกัด สพฐ.ยโสธร เขต ๑ (ในเขตพื้นที่ตำบลบากเรือ)

ลำดับที่	ชื่อสถานศึกษา	จำนวนนักเรียน (คน)
๑	โรงเรียนบ้านบากเรือดอนเรือ	๖๗
๒	โรงเรียนบ้านดงยาง	๓๕
๓	โรงเรียนชุมชนบ้านดอนผึ้ง	๕๑
๔	โรงเรียนบ้านท่าช้าง	๓๕
๕	โรงเรียนบ้านปอแดงโคกสะอาด	๙๒
	รวมทั้งสิ้น	๒๘๐

ที่มา : จากสถานศึกษาสังกัด สพฐ.ยโสธร เขต ๑ ข้อมูล ณ ๑๐ มิถุนายน ๒๕๖๔

๔.๒ สาธารณสุข

ในพื้นที่ตำบลบากเรือ มีโรงพยาบาลส่งเสริมสุขภาพตำบล จำนวน ๒ แห่ง ประกอบด้วย

ลำดับ	ชื่อสถานพยาบาล	จำนวนบุคลากร	หมายเลขโทรศัพท์
๑	โรงพยาบาลส่งเสริมสุขภาพตำบลบ้านบากเรือ	๓	-
๒	โรงพยาบาลส่งเสริมสุขภาพตำบลบ้านดอนผึ้ง	๕	-

ที่มา : โรงพยาบาลส่งเสริมสุขภาพตำบล ข้อมูล ณ ตุลาคม ๒๕๖๓

สาเหตุการป่วยของผู้มารับบริการผู้ป่วยนอกของสถานบริการของรัฐ ทั้ง ๒ แห่ง ในปี ๒๕๖๓ ที่ผ่านมา พบว่า มีการป่วยด้วยโรคความดันโลหิตสูงมากที่สุด รองลงมาคือ ผู้ป่วยที่เป็นทั้งความดันโลหิตสูงและเบาหวาน และโรคเบาหวาน ตามลำดับ โดยมีสถิติ ดังนี้

ตารางโรคที่เป็นปัญหาสาธารณสุขที่สำคัญของตำบลบากเรือ

ลำดับที่	โรค / ปัญหา	จำนวน (คน)
๑	ความดันโลหิตสูง	๒๐๔
๒	ความดันโลหิตสูงและเบาหวาน	๑๔๐
๓	เบาหวาน	๑๑๑
๔	หัวใจและหลอดเลือดสมอง	๑๖
๕	มะเร็ง	๗
๖	ไข้เลือดออก	๑๑
๗	ตั้งครรภ์ในวัยรุ่น (ต่ำกว่า ๒๐ ปี)	๖
๘	เด็กแรกเกิดน้ำหนักต่ำกว่าเกณฑ์ (ต่ำกว่า ๒,๕๐๐ กก.)	๓
๙	การดื่มสุรา (เรื้อรัง)	๗
	รวมทั้งสิ้น	๔๘๙

ที่มา : โรงพยาบาลส่งเสริมสุขภาพตำบล ข้อมูล ณ ตุลาคม ๒๕๖๓

๔.๓ อาชญากรรม

ตำบลบากเรือมีการป้องกันการเกิดอาชญากรรมอย่างเข้มงวด แต่ก็มีเกิดขึ้นตามภาวะทสังคม ขึ้นอยู่กับอัตราที่ควบคุมได้โดยการจับกุมผู้กระทำผิดคดีอาญาสำคัญ ตำบลบากเรือในเขตรับผิดชอบของตำรวจภูธรมหาชนะชัย จังหวัดยโสธร โดยมีสถิติคดีอาญา แบ่งเป็น ๔ กลุ่ม ดังนี้

พ.ศ.	ประเภท	กลุ่มที่/ประเภทความผิด			
		๑.ความผิดเกี่ยวกับ ชีวิตร่างกายและ เพศ	๒.ความผิด เกี่ยวกับทรัพย์สิน	๓.ฐานความผิด พิเศษ	๔.คดีความที่รัฐ เป็นผู้เสียหาย
๒๕๖๒	รับแจ้ง	-	๑	-	๗
	จับ	-	๑	-	๗
	เป้าหมายการจับกุม				
	ร้อยละการจับกุม				
๒๕๖๓	รับแจ้ง	๑	-	-	๑๓
	จับ	๑	-	-	๑๓
	เป้าหมายการจับกุม				
	ร้อยละการจับกุม				

ที่มา : สถานีตำรวจภูธรมหาชนะชัย จังหวัดยโสธร ข้อมูล ณ ตุลาคม ๒๕๖๓

๔.๔ ยาเสพติด

ตำบลบากเรือมีการจัดตั้งศูนย์ปฏิบัติการเพื่อเอาชนะยาเสพติดในระดับตำบล ซึ่งมีเจ้าหน้าที่ตำรวจ และเจ้าหน้าที่หลายฝ่ายร่วมเป็นคณะกรรมการด้วย โดยมีการจัดทำโครงการบำบัด/ฟื้นฟู ผู้ที่ติดยาเสพติด เพื่อแก้ไขปัญหายาเสพติดในชุมชนให้มีความเสี่ยงลดน้อยลง มีสถิติการจับกุมของสถานีตำรวจภูธรมหาชนะชัย จังหวัดยโสธรแยกเป็นประเภท ดังนี้

พ.ศ.	ประเภท	ประเภทของยาเสพติด				
		๑.ยาเสพติดให้โทษชนิดร้ายแรง	๒.ยาเสพติดให้โทษทั่วไป	๓.ยาเสพติดให้โทษชนิดเป็นตำรับยาที่มียาเสพติดให้โทษประเภทที่ ๒ ปُرุงผสมอยู่	๔.สารเคมีที่ใช้การผลิตยาเสพติดให้โทษประเภท ๑ หรือประเภท ๒	๕.ยาเสพติดให้โทษที่มีได้เข้าขายอยู่ในประเภท ๑ ถึง ประเภท ๔
๒๕๖๒	รับแจ้ง	๔	-	-	-	-
	จับ	๔	-	-	-	-
	เป้าหมายการจับกุม					
	ร้อยละการจับกุม					
๒๕๖๓	รับแจ้ง	๙	-	-	-	-
	จับ	๙	-	-	-	-
	เป้าหมายการจับกุม					
	ร้อยละการจับกุม					

ที่มา : สถานีตำรวจภูธรมหาชนะชัย จังหวัดยโสธร ข้อมูล ณ ตุลาคม ๒๕๖๓

๔.๕ การสังคมสงเคราะห์

การดำเนินการด้านการสงเคราะห์ เป็นการให้ความช่วยเหลือผู้ประสบปัญหาทุกข์ยากเดือดร้อนที่ช่วยตนเองไม่ได้ให้สามารถช่วยตนเองได้ การให้การสงเคราะห์ริ้วรวมถึงการบรรเทาและแก้ไขปัญหากการป้องกันและขจัดปัญหา การฟื้นฟู และปรับสภาพของบุคคล ครอบครัว กลุ่ม และชุมชน เพื่อการแก้ไขปัญหาสังคมให้ลดน้อยลงหรือหมดไป ปัญหาสังคมที่สำคัญ เช่น ปัญหาเด็กและเยาวชน ปัญหายาเสพติด ปัญหาชุมชนแออัด ปัญหาความปลอดภัยในชีวิตและทรัพย์สิน ปัญหาคนพิการ การใช้แรงงานเด็กและสตรี ปัญหาการขาดแคลนบริการและสวัสดิการในสังคมชนบทปัญหาครอบครัว ปัญหาศีลธรรมวัฒนธรรมและปัญหาสุขภาพจิต ถือได้ว่าการสังคมสงเคราะห์มีเป้าหมายเพื่อการพัฒนาสังคม กล่าวคือ การสังคมสงเคราะห์จะช่วยให้ผู้รับบริการสามารถช่วยตนเองได้ เพื่อที่จะได้มีส่วนร่วมในการทำประโยชน์ให้แก่สังคมและประเทศชาติในที่สุด

ประชากรพื้นที่ตำบลบากเรือ จากข้อมูลผู้สูงอายุ ผู้พิการ และผู้ด้อยโอกาส ที่ได้รับการสงเคราะห์ เบี้ยยังชีพ และ ได้รับการช่วยเหลือ จากหน่วยงานของรัฐ และจากองค์การบริหารส่วนตำบลบากเรือ คิดเป็นร้อยละ ๒๔.๑๔ ของจำนวนประชากรทั้งหมด ซึ่งถ้าเทียบกับจำนวนประชากรแล้ว จะเห็นได้ว่า องค์กรปกครองส่วนท้องถิ่นได้มีการใช้งบประมาณในด้านการสงเคราะห์และการช่วยเหลือผู้สูงอายุ ผู้พิการ ผู้ด้อยโอกาส มากพอสมควร จึงเป็นเหตุให้งบประมาณที่จะนำไปพัฒนาในด้านอื่น ๆ มีน้อยลง

๕. ระบบบริการพื้นฐาน

๕.๑ การคมนาคมขนส่ง

การคมนาคมขนส่ง มีถนนสายหลักสายรองของแต่ละหมู่บ้าน เนื่องจากเป็นทางผ่านและเชื่อมต่อไปสู่ตำบลอื่นๆ และเป็นเส้นทางติดต่อระหว่างหมู่บ้าน มีบางส่วนเป็นถนนลาดยาง และบางส่วนเป็นถนนคอนกรีตเสริมเหล็ก ถนนหินคลุก ถนนลูกรัง และถนนดิน

๕.๒ การไฟฟ้า

การไฟฟ้าส่วนภูมิภาค สาขามหาชนะชัย จังหวัดยโสธร ได้ให้บริการไฟฟ้าแก่ประชาชนในเขตองค์การบริหารส่วนตำบลบักเรือครบทุกหมู่บ้าน และครบทุกครัวเรือน

๕.๓ การประปา

การประปาส่วนภูมิภาค สาขามหาชนะชัย จังหวัดยโสธร ได้ให้บริการระบบน้ำประปาแก่ประชาชนในเขตองค์การบริหารส่วนตำบลบักเรือ จำนวน ๒ หมู่บ้าน ได้แก่บ้านดงยาง หมู่ที่ ๕ และหมู่ที่ ๑๑ เนื่องจากว่าอยู่ติดกับเส้นทางหลักของระบบน้ำประปาการไฟฟ้าส่วนภูมิภาค สาขามหาชนะชัยและส่วนใหญ่ในหมู่บ้านจะมีระบบประปาของหมู่บ้าน จำนวน ๔ แห่ง ดังนี้

- ๑.ประปาหมู่บ้าน บ้านท่าช้าง หมู่ที่ ๖ ใช้สำหรับหมู่ที่ ๖
- ๒.ประปาหมู่บ้าน บ้านบักเรือ หมู่ที่ ๑,๙ ใช้สำหรับหมู่ที่ ๑,๙,๓,๗
- ๓.ประปาหมู่บ้าน บ้านปอแดง หมู่ที่ ๒,๑๐ ใช้สำหรับหมู่ที่ ๒,๑๐
- ๔.ประปาหมู่บ้าน บ้านดอนผึ้ง หมู่ที่ ๔,๘ ใช้สำหรับหมู่ที่ ๔,๘

๕.๔ โทรศัพท์

ระบบโทรศัพท์สาธารณะ ปัจจุบันไม่สามารถใช้งานได้ และปัจจุบันนี้ประชาชนส่วนใหญ่ใช้ระบบโทรศัพท์แบบมือถือ

๕.๕ ไปรษณีย์หรือการสื่อสารหรือการขนส่ง และวัสดุ ครุภัณฑ์

การไปรษณีย์หรือการสื่อสาร แต่เดิมมีการเปิดให้บริการอยู่ที่บ้านปอแดง ปัจจุบันได้มีการยกเลิกการให้บริการ

๖. ระบบเศรษฐกิจ

๖.๑ การเกษตร

ประชาชนในเขตองค์การบริหารส่วนตำบลบักเรือ ส่วนใหญ่ประกอบอาชีพเกษตรกรรม (ปลูกข้าว) มีการทำนา ๒ ครั้ง ทั้งน้ำปี และนาปรัง รองลงมาคือ อาชีพรับจ้างทั่วไป ค้าขาย และเลี้ยงสัตว์

๖.๒ การประมง

ในเขตพื้นที่ตำบลบักเรือ มีสำนักงาน ศูนย์วิจัยและพัฒนาการเพาะเลี้ยงสัตว์น้ำจืด เขต ๕ (ยโสธร) ตั้งอยู่ในเขตองค์การบริหารส่วนตำบลบักเรือ และพื้นที่ส่วนใหญ่มีแม่น้ำไหลผ่าน เหมาะสมแก่การทำประมง รองจากการทำการเกษตร (ทำนา)

๖.๓ การปศุสัตว์

ชุมชนในเขตตำบลบักเรือ ปริมาณการเลี้ยงโค กระบือ ในอัตราส่วนต่อครอบครัวในระดับปานกลาง ซึ่งเป็นหลักประกันมูลค่าในการผลิตเพื่อเป็นรายได้เสริม และยังมีการเลี้ยงสัตว์ปีกจำพวก เป็ด ไก่ เพื่อเป็นอาหาร ในอัตราครอบครัวละ ๕ ตัว นับเป็นภาวะที่ดีในการเลี้ยงสัตว์

๖.๔ การบริการ

๑) ด้านการชำระภาษี ประเภทภาษีบำรุงท้องที่ ภาษีโรงเรือนและที่ดิน ภาษีป้าย ค่าธรรมเนียมตาม พรบ.ควบคุมอาคาร และการบริการจดทะเบียนพาณิชย์ องค์การบริหารส่วนตำบลปากเรือในฐานะองค์กรปกครองส่วนท้องถิ่น ซึ่งมีอำนาจหน้าที่ในการให้บริการในด้านการรับชำระภาษีต่างๆ มีการอำนวยความสะดวก การปรับกระบวนการลดขั้นตอนในการปฏิบัติ ทำให้การให้บริการมีความสะดวกรวดเร็ว ประชาชนสามารถเข้าถึงบริการ

๒) ด้านการบริการหน่วยแพทย์ฉุกเฉิน (EMS) สังกัดองค์การบริหารส่วนตำบลปากเรือเป็นการบริการให้ความช่วยเหลือเบื้องต้นจากการเกิดอุบัติเหตุในพื้นที่ตำบลปากเรือ ลดความสูญเสียให้น้อยลง และสร้างความปลอดภัยแก่ประชาชนในพื้นที่ ซึ่งมีเจ้าหน้าที่ในการให้บริการมีทั้งหมดจำนวน ๑๔ คน

๖.๕ การท่องเที่ยว ไม่มี

๖.๖ การอุตสาหกรรม

ในเขตพื้นที่ตำบลปากเรือ โดยมีกลุ่มเกษตรกรทำนาปากเรือ ซึ่งเป็นกลุ่มวิสาหกิจชุมชน อุตสาหกรรมขนาดเล็ก มีการผลิตข้าวสารหอมมะลิอินทรีย์ ข้าวกล้องอินทรีย์ และน้ำมันรำข้าว ส่งออกทั้งในประเทศ และส่งออกไปจำหน่ายยังต่างประเทศ

๖.๗ การพาณิชย์และกลุ่มอาชีพ

การพาณิชย์และกลุ่มอาชีพ ในเขตตำบลปากเรือมีกลุ่มอาชีพที่มีการจดทะเบียนเป็นวิสาหกิจชุมชน รวมทั้งสิ้น ๑๕ กลุ่ม ดังนี้

- ๑.กลุ่มผลิตปุ๋ยอินทรีย์บ้านดงยาง (ผลิตปุ๋ยอินทรีย์อัดเม็ด)
- ๒.กลุ่มสตรีบ้านดอนเรือ (เย็บผ้าสำเร็จรูป)
- ๓.กลุ่มออมทรัพย์บ้านปอแดง (ส่งเสริมทุนหมุนเวียน)
- ๔.กลุ่มแม่บ้านโคกสะอาด (เย็บเสื้อผ้าสำเร็จรูป)
- ๕.กลุ่มเจียรไนพลอย (เจียรไนพลอย)
- ๖.กลุ่มแม่บ้านท่าช้าง (ทำขนมทองม้วน กะหรี่ปั๊บ กรอบแก้ว)
- ๗.กลุ่มอนุรักษ์ใฝ่งาม (ทำเฟอร์นิเจอร์จากไม้ไผ่)
- ๘.กลุ่มเกษตรกรอินทรีย์ (ทำข้าวกล้องแดง ข้าวกล้องอินทรีย์)
- ๙.กลุ่มแม่บ้านดงยาง (ทอผ้าลายขิด ผ้าขาวม้า ข้าวเกรียบผลไม้)
- ๑๐.กลุ่มทอเสื่อบ้านท่าช้าง (ทอเสื่อด้วยกก)
- ๑๑.กลุ่มสตรีทอผ้ามัดหมี่ (ทอผ้ามัดหมี่ ผ้าพันคอ ผ้าพื้นเรียบ ผ้าขาวม้า)
- ๑๒.กลุ่มสตรีบ้านปอแดง (ทอผ้ามัดหมี่ ผ้าห่ม เย็บผ้าสำเร็จรูป)
- ๑๓.กลุ่มข้าวกล้องงอกบ้านปอแดง (ทำข้าวกล้องงอก สูญญากาศ)
- ๑๔.กลุ่มข้าวกล้องงอกดงยาง (ทำข้าวกล้องงอก สูญญากาศ)
- ๑๕.กลุ่มเกษตรกรทำนาปากเรือ (ผลิตข้าวสารหอมมะลิอินทรีย์เพื่อส่งออก ข้าวกล้องอินทรีย์ และน้ำมันรำ

ข้าว)

๖.๘ แรงงาน

ประชาชนในพื้นที่ตำบลบากเรือส่วนใหญ่ประกอบอาชีพ และใช้แรงงานในพื้นที่ ไม่นิยมไปใช้แรงงานในพื้นที่ต่างจังหวัด

๗. ศาสนา ประเพณี วัฒนธรรม

๗.๑ การนับถือศาสนา

ประชาชนในเขตตำบลบากเรือส่วนใหญ่นับถือศาสนาพุทธ มีวัดทั้งหมด ๗ วัด และสำนักสงฆ์ ๓ แห่ง สิ่งที่ประชาชนในตำบลบากเรือยึดเหนี่ยวเป็นศูนย์รวมแห่งจิตใจคือวัด ข้อห้ามต่างๆในชุมชน โดยศาสนาพุทธ ถือปฏิบัติตามคำสั่งสอนของพระพุทธศาสนา ละเว้นการผิดศีลธรรมอันดีปฏิบัติตามกฎ ระเบียบ ข้อบังคับต่างๆของชุมชน

๗.๒ ประเพณีและงานประจำปี

ตำบลบากเรือเดิมเป็นชุมชนที่มีวัฒนธรรมดั้งเดิมมาตั้งแต่บรรพบุรุษ สืบทอดจนถึงปัจจุบัน เห็นได้จากราษฎรในหมู่บ้าน ยังมีวิถีชีวิตบนพื้นฐานของความเชื่อด้านพุทธศาสนาและธรรมชาติอย่างกลมกลืน วัฒนธรรมที่ปรากฏทั้งด้านจิตใจ วัตถุ พิธีกรรม ยังเป็นไปตามประเพณีดั้งเดิมที่ชาวอีสานเรียกว่า “ฮีตสิบสอง” ซึ่งราษฎรให้ความเคารพ เชื่อถือ และศรัทธาผู้นำที่เป็นหัวหน้าชุมชนหรือผู้นำชาวบ้าน พระสงฆ์ ครู อาจารย์ ในการจัดงานประเพณีต่างๆ จะเป็นประเพณีที่ต้องถือปฏิบัติแต่ละรอบเดือนในแต่ละปี ซึ่งส่วนมากจะเป็นการทำบุญตามพุทธศาสนาเป็นหลัก แต่ด้วยความเจริญทางด้านเทคโนโลยีได้เข้ามามีบทบาทในชุมชนอย่างรวดเร็ว ทำให้ประเพณีบางอย่างถูกละเลย แต่ส่วนใหญ่ยังคงมีการปฏิบัติอย่างต่อเนื่อง งานประเพณีที่สำคัญมีดังนี้

๑. ประเพณีบุญเข้ากรรม
๒. ประเพณีบุญข้าวจี
๓. ประเพณีบุญผะเหวด
๔. ประเพณีวันสงกรานต์
๕. ประเพณีบุญบั้งไฟ
๖. ประเพณีบุญเข้าพรรษา
๗. ประเพณีบุญข้าวประดับดิน
๘. ประเพณีบุญข้าวสาก
๙. ประเพณีบุญออกพรรษา
๑๐. ประเพณีบุญกฐิน

นอกจากนี้ยังมีพิธีกรรมความเชื่อที่ถือเป็นประเพณีหลักและยังปฏิบัติสืบทอดกันมาจนถึงปัจจุบัน เช่น พิธีการงานศพ งานแต่งงาน การงันเฮือนดี การสู่ขวัญ เป็นต้น

๗.๓ ภูมิปัญญาท้องถิ่น ภาษาล้าน

ประชาชนในชุมชนตำบลบากเรือ พื้นฐานเดิมของอาชีพคือการทำนา ดังนั้นจึงมีความรู้ความชำนาญในกระบวนการการผลิตข้าว นอกจากนั้นก็ยังมีวิถีชีวิตแบบเรียบง่ายสามารถปรับตัวเข้ากับสภาพแวดล้อม ตำบลบากเรือมีป่าชุมชนที่อุดมสมบูรณ์มีแหล่งอาหารมากมายเพื่อการดำรงชีวิต มีความรอบรู้ในด้านการหาอาหารป่ามาปรุงเป็นอาหาร เช่น เห็ด หน่อไม้ ไข่มดแดง ผักชนิดต่างๆ ที่อยู่ในป่าชุมชน

ด้านการประมง ตำบลบากเรือมีพื้นที่อยู่ติดกับลำน้ำชี ห้วย หนอง คลอง บึง ต่างๆ ซึ่งเป็นแหล่งที่อยู่ของปลา และมีความชำนาญในการหาปลา การจักรสานอุปกรณ์หาปลาชนิดต่างๆ ด้านภาษาถิ่น ประชาชนในชุมชนตำบลบากเรือโดยพื้นฐานเป็นคนอีสาน ซึ่งก็มีภาษาท้องถิ่นเป็นภาษาอีสาน

๗.๔ OTOP สินค้าพื้นเมืองและของที่ระลึก

ตำบลบากเรือเป็นแหล่งผลิตข้าวอินทรีย์ ข้าวกล้องอินทรีย์ น้ำมันรำข้าว โดยกลุ่มเกษตรกรทำนาบากเรือ ซึ่งเป็นสินค้าที่มีชื่อเสียงและส่งออกทั้งในประเทศ และต่างประเทศ จึงเป็นสินค้า OTOP ของตำบลบากเรืออันดับต้นๆ ที่จะสามารถนำมาเป็นของที่ระลึกให้กับบุคคลในโอกาสต่างๆ นอกจากการผลิตข้าวอินทรีย์แล้วสินค้าที่เป็น OTOP ของชุมชนต่างๆ ก็มีหลายอย่างที่มีชื่อเสียง เช่น ผ้ามัดหมี่ ผ้าขาวม้า เครื่องจักรสานต่างๆ เช่น ตะกร้า/กระเป๋าพลาสติก เสื่อกก เฟอร์นิเจอร์จากไม้ไผ่ เป็นต้น

๘.ทรัพยากรธรรมชาติ

๘.๑ น้ำ ในพื้นที่ตำบลบากเรือ บางพื้นที่มีแม่น้ำชีไหลผ่าน และมีแหล่งน้ำธรรมชาติ ดังนี้

ข้อมูลแหล่งน้ำธรรมชาติ

ที่	ชื่อแหล่งน้ำ	ที่ตั้งของแหล่งน้ำ	จำนวนพื้นที่ (ไร่)
๑	ทุ่งท่าเล	บ้านบากเรือ หมู่ที่ ๑,๙	๑๐
๒	หนองดั่ง	บ้านบากเรือ หมู่ที่ ๑,๙	๕
๓	หนองแวง	บ้านบากเรือ หมู่ที่ ๑,๙	๕
๔	ร่องไผ่	บ้านบากเรือ หมู่ที่ ๑,๙	๗
๕	หนองใหญ่	บ้านบากเรือ หมู่ที่ ๑,๙	๑๕
๖	หนองใหญ่	บ้านดอนเรือ หมู่ที่ ๓	๕
๗	กุดบ้าน	บ้านปอแดง หมู่ที่ ๒,๑๐	๒๐
๘	กุดเป็น	บ้านปอแดง หมู่ที่ ๒,๑๐	๓๐
๙	ห้วยเกลี้ยง	บ้านปอแดง หมู่ที่ ๒,๑๐	-
๑๐	หนองหญ้าไซ	บ้านปอแดง หมู่ที่ ๒,๑๐	-
๑๑	กุดจอก	บ้านโคกสะอาด หมู่ที่ ๗	๑๐
๑๒	หนองเขมร	บ้านท่าช้าง หมู่ที่ ๖	๓๐
๑๓	หนองเปลือย	บ้านท่าช้าง หมู่ที่ ๖	๘๗
๑๔	หนองหวาย	บ้านท่าช้าง หมู่ที่ ๖	๑๐
๑๕	ฝายเครือช้าง	บ้านดอนผึ้ง หมู่ที่ ๔,๘	๑๐
๑๖	ร่องแห่	บ้านดอนผึ้ง หมู่ที่ ๔,๘	-
๑๗	หนองมะแล	บ้านดงยาง หมู่ที่ ๕,๑๑	๒๐
๑๘	หนองหมาหมี	บ้านดงยาง หมู่ที่ ๕,๑๑	๕
๑๙	ลำน้ำกุดกง	บ้านปอแดง หมู่ที่ ๒,๑๐ บ้านดอนผึ้ง หมู่ที่ ๔,๘ บ้านท่าช้าง หมู่ที่ ๖	-

๘.๒ ป่าไม้

ตำบลบากเรือ พื้นที่ส่วนใหญ่เป็นป่าชุมชน มีไม้ยืนต้นหลายชนิด เช่น ไม้ยางนา ไม้พยุง ไม้แดง ไม้กระบาก ซึ่งเป็นป่าที่มีความอุดมสมบูรณ์ แต่ก็ยังมีปัญหาการบุกรุกทำลายป่า การใช้ประโยชน์ในพื้นที่ป่าเพื่อเป็นที่ทำสวน ทำไร่ การตัดไม้หวงห้ามก็ยังคงมีและเป็นปัญหามาโดยตลอด ซึ่งผลเสียที่เกิดขึ้นทำให้ป่าชุมชนลดน้อยลง เป็นความเสี่ยงที่อาจเกิดภัยธรรมชาติ (อัคคีภัย อุทกภัยและภัยแล้ง) ซึ่งจะนำไปสู่การสูญเสียแก่ชีวิตหรือทรัพย์สินของประชาชนได้

๘.๓ ภูเขา ไม่มี

๘.๔ ทรัพยากรธรรมชาติที่สำคัญขององค์กรปกครองส่วนท้องถิ่น

ตำบลบากเรือมีพื้นที่ติดกับแม่น้ำ และลำน้ำหลายแห่ง มีแหล่งน้ำแทบจะทุกหมู่บ้าน บางครั้งก็มีปัญหาในเรื่องของวัชพืชที่มีมากเกินไป ก่อให้เกิดปัญหาน้ำตื้นเขิน วัชพืชเต็มลำน้ำจนไม่สามารถใช้ประโยชน์จากแหล่งน้ำนี้ได้เลย เกิดปัญหาขาดแคลนน้ำเพื่อการเกษตรเป็นบางช่วงเวลา จึงต้องมีการเร่งดำเนินการกำจัดวัชพืชออกจากแหล่งน้ำ เพื่อให้สามารถใช้ประโยชน์จากแหล่งน้ำเพื่อทำการเกษตรและอื่นๆ ประชาชนก็สามารถที่จะหาปลาในแหล่งน้ำนั้นได้ ส่งผลให้ประชาชนมีคุณภาพชีวิตที่ดี และเป็นการรักษาสิ่งแวดล้อมให้กลับคืนมาที่มีความอุดมสมบูรณ์อีกครั้ง

ส่วนที่ ๒

ยุทธศาสตร์การพัฒนางค์กรปกครองส่วนท้องถิ่น

๑. ความสัมพันธ์ระหว่างแผนพัฒนามหานคร

๑.๑ แผนยุทธศาสตร์ชาติ ๒๐ ปี (พ.ศ. ๒๕๖๑ - ๒๕๘๐)

โดยที่รัฐธรรมนูญแห่งราชอาณาจักรไทย มาตรา ๖๕ กำหนดให้รัฐพึงจัดให้มียุทธศาสตร์ชาติเป็นเป้าหมายการพัฒนาประเทศอย่างยั่งยืน ตามหลักธรรมาภิบาลเพื่อใช้เป็นกรอบในการจัดทำแผนต่างๆให้สอดคล้องและบูรณาการกันเพื่อให้เกิดเป็นพลังผลักดันร่วมกันไปสู่เป้าหมายดังกล่าว โดยให้เป็นไปตามที่กำหนดในกฎหมายว่าด้วยการจัดทำยุทธศาสตร์ชาติ และต่อมาได้มีการตราพระราชบัญญัติการจัดทำยุทธศาสตร์ชาติ พ.ศ. ๒๕๖๐ มีผลบังคับใช้เมื่อวันที่ ๑ สิงหาคม ๒๕๖๐ โดยกำหนดให้มีการแต่งตั้งคณะกรรมการยุทธศาสตร์ชาติ เพื่อรับผิดชอบในการจัดทำร่างยุทธศาสตร์ชาติ กำหนดวิธีการการมีส่วนร่วมของประชาชนในการจัดทำร่างยุทธศาสตร์ชาติ ในการติดตาม การตรวจสอบ และการประเมินผล รวมทั้งกำหนดมาตรการส่งเสริมและสนับสนุนให้ประชาชนทุกภาคส่วนดำเนินการให้สอดคล้องกับยุทธศาสตร์ชาติ

เพื่อให้เป็นไปตามที่กำหนดในพระราชบัญญัติการจัดทำ ยุทธศาสตร์ชาติ พ.ศ. ๒๕๖๐ คณะกรรมการยุทธศาสตร์ชาติได้แต่งตั้งคณะกรรมการจัดทำยุทธศาสตร์ชาติด้านต่างๆ รวม ๖ คณะอันประกอบด้วย คณะกรรมการจัดทำยุทธศาสตร์ชาติด้านความมั่นคง คณะกรรมการจัดทำยุทธศาสตร์ชาติด้านการสร้างความสามารถในการแข่งขัน คณะกรรมการจัดทำยุทธศาสตร์ชาติด้านการพัฒนาและเสริมสร้างศักยภาพทรัพยากรมนุษย์ คณะกรรมการจัดทำยุทธศาสตร์ชาติด้านการสร้างโอกาสและความเสมอภาคทางสังคม คณะกรรมการจัดทำยุทธศาสตร์ชาติด้านการสร้างการเติบโตบนคุณภาพชีวิตที่เป็นมิตรต่อสิ่งแวดล้อม และคณะกรรมการจัดทำยุทธศาสตร์ชาติด้านการปรับสมดุลและพัฒนาระบบการบริหารจัดการภาครัฐ เพื่อรับผิดชอบในการดำเนินการจัดทำร่างยุทธศาสตร์ชาติให้เป็นไปตามหลักเกณฑ์ วิธีการ และเงื่อนไขที่กำหนด ตลอดจนได้จัดให้มีการรับฟังความคิดเห็นของประชาชนและหน่วยงานของรัฐที่เกี่ยวข้องอย่างกว้างขวางเพื่อประกอบการพิจารณาจัดทำร่างยุทธศาสตร์ชาติตามที่กฎหมายกำหนดแล้ว

ยุทธศาสตร์ชาติ ๒๐ ปี (พ.ศ. ๒๕๖๑-๒๕๘๐) เป็นยุทธศาสตร์ชาติฉบับแรกของประเทศไทยตามรัฐธรรมนูญแห่งราชอาณาจักรไทย ซึ่งจะต้องนำไปสู่การปฏิบัติเพื่อให้ประเทศไทยบรรลุวิสัยทัศน์ “ประเทศไทยมีความมั่นคง มั่งคั่ง ยั่งยืน เป็นประเทศพัฒนาแล้ว ด้วยการพัฒนาตามหลักปรัชญาของเศรษฐกิจพอเพียง” ภายในช่วงเวลาดังกล่าว เพื่อความสุขของคนไทยทุกคน

สถานการณ์ แนวโน้ม วิสัยทัศน์ และเป้าหมายในการพัฒนาประเทศ

๑. บทนำ

การพัฒนาประเทศไทยนับตั้งแต่แผนพัฒนาเศรษฐกิจและสังคมแห่งชาติ ฉบับที่ ๑ เป็นต้นมาได้ส่งผลให้ประเทศมีการพัฒนาในทุกมิติ ทั้งในด้านเศรษฐกิจที่ประเทศไทยได้รับการยกระดับเป็นประเทศในกลุ่มบนของกลุ่มประเทศระดับรายได้ปานกลาง ในด้านสังคมที่มีการพัฒนาคุณภาพชีวิตของประชาชนส่งผลให้ประเทศไทยหลุดพ้นจากการเป็นประเทศยากจน และในด้านสิ่งแวดล้อมที่ประเทศไทยมีข้อได้เปรียบในความหลากหลายเชิงนิเวศ อย่างไรก็ตาม ประเทศไทยยังมีความท้าทายต่อการพัฒนาที่สำคัญ อาทิ อัตราการขยายตัวทางเศรษฐกิจในปี ๒๕๖๐ ที่ร้อยละ ๓.๙ ถือว่าอยู่ในระดับต่ำกว่าศักยภาพ เมื่อเทียบกับร้อยละ ๖.๐ ต่อปีในช่วงเวลาเกือบ ๖ ทศวรรษที่ผ่านมา โดยมีสาเหตุหลักจากการชะลอตัวของการลงทุนภายในประเทศและสถานการณ์เศรษฐกิจโลกที่ยังไม่ฟื้นตัวได้เต็มที่ โครงสร้างเศรษฐกิจไทยที่ยังไม่สามารถขับเคลื่อนด้วยนวัตกรรมได้อย่างเต็มประสิทธิภาพภาคบริการและภาคเกษตรมีผลิตภาพการผลิตในระดับต่ำ ขาดการนำเทคโนโลยีเข้ามาเพิ่มประสิทธิภาพในการผลิต ประกอบกับแรงงานไทยยังมีปัญหาเรื่องคุณภาพและสมรรถนะที่ไม่สอดคล้องกับความต้องการในการขับเคลื่อนการพัฒนาของประเทศ

แผนพัฒนาท้องถิ่น (พ.ศ. ๒๕๖๖ - ๒๕๗๐)

ขององค์การบริหารส่วนตำบลบางเรือ อำเภอนาทน จังหวัดยโสธร

นอกจากนั้น ศักยภาพและคุณภาพของประชากรไทยทุกช่วงวัยยังคงเป็นปัจจัยท้าทายสำคัญต่อการพัฒนาประเทศ แม้ว่า การเข้าถึงระบบบริการสาธารณสุข การศึกษา บริการสาธารณสุข โครงสร้างพื้นฐานต่างๆ และการคุ้มครองทางสังคมอื่น ๆ ของคนไทยมีความครอบคลุมเพิ่มมากขึ้น แต่ยังคงมีปัญหาเรื่องคุณภาพการให้บริการที่มีมาตรฐานแตกต่างกันระหว่างพื้นที่ ซึ่งเป็นหนึ่งในสาเหตุหลักที่ทำให้ประเทศไทยยังคงมีปัญหาความเหลื่อมล้ำในหลายมิติ ขณะที่ปัญหาด้านความยากจนยังคงเป็นประเด็นท้าทายในการยกระดับการพัฒนาประเทศให้ประชาชนมีรายได้สูงขึ้นและแก้ปัญหาความเหลื่อมล้ำอย่างยั่งยืน ขณะเดียวกันการวางกลยุทธ์ระยะยาวในการฟื้นฟู การใช้ และการรักษาทรัพยากรอย่างบูรณาการเพื่อการพัฒนาประเทศที่ผ่านมายังขาดความชัดเจน ส่งผลให้ทรัพยากรธรรมชาติและสิ่งแวดล้อมของประเทศไทยยังมีปัญหาการใช้อย่างสิ้นเปลืองและเสื่อมโทรมลงอย่างรวดเร็ว

ทั้งนี้ ปัญหาดังกล่าวข้างต้นมีสาเหตุส่วนหนึ่งมาจากประสิทธิภาพการบริหารจัดการภาครัฐ การพัฒนาประเทศขาดความต่อเนื่องและความยืดหยุ่นในการตอบสนองต่อความต้องการและปัญหาของประชาชน ขณะที่ความมั่นคงภายในประเทศยังมีหลายประเด็นที่ต้องเสริมสร้างให้เกิดความเข้มแข็ง ลดความขัดแย้งทางความคิดและอุดมการณ์ที่มีรากฐานมาจากความเหลื่อมล้ำ ความไม่เสมอภาค การขาดความเชื่อมั่นในกระบวนการยุติธรรม และปัญหาการขาดเสถียรภาพทางการเมืองตลอดจนส่งเสริมคนในชาติให้ยึดมั่นสถาบันหลักเป็นศูนย์รวมจิตใจให้เกิดความรักและความสามัคคี

ในขณะเดียวกัน การเปลี่ยนแปลงโครงสร้างประชากรที่มีสัดส่วนประชากรวัยแรงงานและวัยเด็กที่ลดลงและประชากรสูงอายุที่เพิ่มขึ้นอย่างต่อเนื่อง จะเป็นปัจจัยเสี่ยงสำคัญที่จะทำให้การพัฒนาประเทศในมิติต่าง ๆ มีความท้าทายมากขึ้น ทั้งในส่วนของเสถียรภาพทางการเงินการคลังของประเทศในการจัดสวัสดิการเพื่อดูแลผู้สูงอายุที่เพิ่มสูงขึ้น การลงทุนและการออม การเจริญเติบโตทางเศรษฐกิจของประเทศ ความมั่นคงทางสังคม การบริหารจัดการทรัพยากรธรรมชาติอย่างยั่งยืนซึ่งจะเป็นประเด็นท้าทายต่อการขับเคลื่อนประเทศไปสู่การเป็นประเทศพัฒนาแล้ว

๒. ปัจจัยและแนวโน้มที่คาดว่าจะส่งผลกระทบต่อพัฒนาประเทศ

แม้ว่าประเทศไทยจะมีตำแหน่งที่ตั้งที่สามารถเป็นศูนย์กลางในการเชื่อมโยงในภูมิภาคและเป็นประตูสู่เอเชีย แต่การที่มีอาณาเขตติดกับประเทศเพื่อนบ้านหลายประเทศ ทำให้ปัญหาด้านเขตแดนกับประเทศเพื่อนบ้านยังคงเป็นความท้าทายด้านความมั่นคงในอนาคต นอกจากนี้ ประเทศไทยยังคงต้องให้ความสำคัญกับปัญหาด้านความมั่นคงอื่น ๆ ที่มีความซับซ้อน ละเอียดอ่อน และมีความเชื่อมโยงกันหลายมิติ ที่อาจเป็นประเด็นท้าทายต่อการสร้างบรรยากาศความไว้วางใจระหว่างรัฐกับประชาชนและระหว่างประชาชนกับประชาชน ซึ่งรวมถึงการสร้างสามัคคีของคนในชาติที่จะนำไปสู่การแก้ปัญหาความขัดแย้งระหว่างกลุ่มประชากรไทยที่มีแนวคิดและความเชื่อที่แตกต่างกันอย่างยั่งยืนนอกจากนี้ การขยายอิทธิพลและการเพิ่มบทบาทของประชาคมมหาอำนาจ ที่อาจก่อให้เกิดการเปลี่ยนแปลงไปสู่ระบบหลายขั้วอำนาจ หรือเกิดการย้ายขั้วอำนาจทางเศรษฐกิจ ซึ่งอาจส่งผลกระทบต่อเสถียรภาพทางเศรษฐกิจของประเทศในอนาคต ขณะที่องค์กรที่ไม่ใช่รัฐ อาทิ องค์กรระหว่างประเทศ และบริษัทข้ามชาติ จะมีบทบาทมากขึ้นในการกำหนดกฎ ระเบียบ ทิศทางความสัมพันธ์และมาตรฐานสากลต่างๆ ทั้งในด้านความมั่นคง และเศรษฐกิจ รวมทั้งการรวมกลุ่มเศรษฐกิจและการเปิดเสรีในภูมิภาคที่นำไปสู่ความเชื่อมโยงในทุกระบบ อาจก่อให้เกิดความเสี่ยงด้านอาชญากรรมข้ามชาติและเศรษฐกิจนอกระบบ รวมทั้งปัญหายาเสพติด การค้ามนุษย์ และการลักลอบเข้าเมือง

ในทางกลับกัน ความเปลี่ยนแปลงจากโลกาภิวัตน์และความก้าวหน้าทางวิทยาศาสตร์และเทคโนโลยีที่ได้รับการพัฒนาอย่างก้าวกระโดดจะก่อให้เกิดนวัตกรรมอย่างพลิกผัน อาทิ เทคโนโลยีปัญญาประดิษฐ์ อินเทอร์เน็ตในทุกสิ่ง การวิเคราะห์ข้อมูลขนาดใหญ่ หุ่นยนต์และโดรน เทคโนโลยีพันธุกรรมสมัยใหม่ และเทคโนโลยีทางการเงินซึ่งตัวอย่างแนวโน้มการพัฒนาเทคโนโลยีอย่างก้าวกระโดดเหล่านี้ คาดว่าจะเป็นปัจจัยสนับสนุนหลักที่ช่วยให้เศรษฐกิจโลกและเศรษฐกิจไทยมีแนวโน้มที่จะกลับมาขยายตัวได้เข้มแข็งขึ้น แนวโน้มสำคัญที่จำเป็นต้องมีการติดตามอย่างใกล้ชิด อาทิ การรวมกลุ่มทางการค้าและการลงทุนที่จะมีความหลากหลายเพิ่มมากขึ้น การแข่งขันที่คาดว่าจะรุนแรงขึ้นในการเพิ่มผลิตภาพและสร้างความหลากหลายของสินค้าและบริการที่ตอบโจทย์รูปแบบชีวิตใหม่ๆ

นอกจากนั้น ประเทศไทยคาดว่าจะเข้าสู่การเป็นสังคมสูงวัยระดับสุดยอดในปี ๒๕๗๔ จะก่อให้เกิดโอกาสใหม่ๆ ในการตอบสนองความต้องการของกลุ่มผู้บริโภคนสูงวัยที่จะมีสัดส่วนเพิ่มขึ้นอย่างต่อเนื่อง รวมทั้งการคาดการณ์ว่าครอบครัวไทยจะมีขนาดเล็กลงและมีรูปแบบที่หลากหลายมากขึ้นประชากรในประเทศไทยจะมีช่วงอายุที่แตกต่างกันและจะมีกลุ่มคนช่วงอายุใหม่ๆ เพิ่มขึ้น ซึ่งจะส่งผลกระทบต่อทัศนคติและพฤติกรรมที่แตกต่างกัน ดังนั้น การเตรียมความพร้อมของประชากรให้มีคุณภาพและการนำเทคโนโลยีที่เหมาะสมมาใช้ในการผลิตและการบริการของประเทศจะเป็นความท้าทายสำคัญในระยะต่อไป

ในขณะเดียวกัน โครงสร้างประชากรที่เข้าสู่สังคมสูงวัย อาจทำให้เกิดความต้องการแรงงานต่างชาติเพิ่มมากขึ้นเพื่อทดแทนจำนวนแรงงานไทยที่ลดลง ซึ่งปัจจัยด้านการเปิดเสรีในภูมิภาคและความก้าวหน้าของการพัฒนาระบบคมนาคมขนส่งในภูมิภาคจะทำให้การเคลื่อนย้ายแรงงานและการย้ายถิ่นมีความสะดวกมากขึ้น และเป็นปัจจัยสำคัญที่จะทำให้เกิดการเคลื่อนย้ายประชากรเข้าออกประเทศเพิ่มมากขึ้น โดยเฉพาะในกลุ่มประชากรที่มีศักยภาพซึ่งมีแนวโน้มในการเคลื่อนย้ายไปเรียนหรือทำงานในทั่วทุกมุมโลกสูงขึ้น ทั้งนี้ การย้ายถิ่นส่วนใหญ่มีวัตถุประสงค์เพื่อแสวงหาโอกาสทางเศรษฐกิจที่ดีขึ้น จึงอาจจะเป็นไปได้ที่ประเทศไทยจะยังคงเป็นประเทศผู้รับของประชากรจากประเทศเพื่อนบ้านขณะที่ประชากรไทยโดยเฉพาะแรงงานทักษะอาจมีแรงจูงใจในการย้ายถิ่นไปยังประเทศที่มีระดับการพัฒนาที่ดีกว่า อาจทำให้การแย่งชิงแรงงานมีความรุนแรงมากขึ้น ซึ่งจะยิ่งทำให้เกิดความเสี่ยงต่อการเจริญเติบโตทางเศรษฐกิจและการเปลี่ยนแปลงของบริบทสังคมไทย

นอกจากนี้ ผลกระทบจากการเปลี่ยนแปลงสภาพภูมิอากาศคาดว่าจะมีความรุนแรงมากขึ้นทั้งในเชิงความผันผวน ความถี่ และขอบเขตที่กว้างขวางมากขึ้น ซึ่งจะสร้างความเสียหายต่อชีวิตและทรัพย์สิน ระบบโครงสร้างพื้นฐานที่จำเป็น ตลอดจนระบบผลิตทางการเกษตรที่สัมพันธ์ต่อเนื่องกับความมั่นคงด้านอาหารและน้ำ ขณะที่ระบบนิเวศต่างๆ มีแนวโน้มเสื่อมโทรมลง และมีความเป็นไปได้ค่อนข้างสูงในการสูญเสียความสามารถในการรองรับความต้องการของมนุษย์ได้อย่างมีประสิทธิภาพอย่างไรก็ดี ระดับความรุนแรงของผลกระทบอันเกิดจากการเปลี่ยนแปลงภูมิอากาศโลกและความเสื่อมโทรมของระบบนิเวศต่าง ๆ ดังกล่าวที่แต่ละประเทศจะต้องเผชิญจะมีความแตกต่างกัน ทำให้การเป็นสังคมสีเขียวการรักษาและบริหารจัดการทรัพยากรธรรมชาติและสิ่งแวดล้อมอย่างบูรณาการจะได้รับความสำคัญและความสนใจจากนานาประเทศรวมทั้งประเทศไทยเพิ่มมากขึ้น พลังงานทดแทนและพลังงานทางเลือก รวมถึงการสร้างสมดุลความมั่นคงด้านพลังงานและอาหารมีแนวโน้มที่จะมีความสำคัญเพิ่มมากขึ้น กฎระเบียบและข้อตกลงด้านสิ่งแวดล้อมจะมีความเข้มข้นและเข้มงวดขึ้น โดยกรอบการพัฒนาตามข้อตกลงระหว่างประเทศต่างๆ ที่สำคัญ เช่น เป้าหมายการพัฒนาที่ยั่งยืน และบันทึกความตกลงปารีสจะได้รับนำไปปฏิบัติอย่างจริงจังมากยิ่งขึ้น

แนวโน้มเหล่านี้จะก่อให้เกิดความท้าทายต่อการพัฒนาประเทศในหลายมิติ ทั้งในส่วนของการทำงานและอาชีพ สาขการผลิตและบริการใหม่ๆ ความมั่นคงของประเทศอันเกิดจากภัยคุกคามและความเสี่ยงด้านอื่นๆ ที่ซับซ้อนขึ้น อาชญากรรมไซเบอร์ รูปแบบการก่อสงครามที่ใช้เทคโนโลยีเป็นเครื่องมือ การเคลื่อนย้ายอย่างเสรีและรวดเร็วของคน เงินทุน ข้อมูลข่าวสาร องค์กรความรู้ เทคโนโลยีและสินค้าและบริการ การปรับตัวต่อการเปลี่ยนแปลงสภาพภูมิอากาศที่รวดเร็วและคาดการณ์ได้ยากการเกิดขึ้นของโรคระบาด และโรคอุบัติใหม่ที่จะส่งผลให้การเฝ้าระวังด้านสาธารณสุขในประเทศมีความสำคัญมากขึ้น อาจนำไปสู่ปัญหาความเหลื่อมล้ำที่ทวีความรุนแรงมากขึ้นได้ หากไม่มีมาตรการที่มีประสิทธิภาพในการป้องกันและรองรับผลกระทบต่างๆ ที่คาดว่าจะเกิดขึ้น ซึ่งรวมถึงการเตรียมความพร้อมเพื่อรองรับการเปลี่ยนแปลงทางเทคโนโลยีและนวัตกรรมแบบพลิกผันที่จะเกิดขึ้นอย่างรวดเร็วโดยเฉพาะอย่างยิ่งหากการเข้าถึงเทคโนโลยี โครงสร้างพื้นฐาน และองค์ความรู้สมัยใหม่มีระดับความแตกต่างกันระหว่างกลุ่มประชากรต่างๆ โดยการเปลี่ยนแปลงทางเทคโนโลยีและนวัตกรรมดังกล่าวจะส่งผลกระทบต่อทั้งการจ้างงานและอาชีพที่จะมีรูปแบบและลักษณะงานที่เปลี่ยนไป มีความต้องการแรงงานที่มีสมรรถนะสูงเพิ่มมากขึ้น หลายอาชีพอาจหายไปจากตลาดงานในปัจจุบันและบางอาชีพจะถูกทดแทนด้วยระบบอัตโนมัติโดยเฉพาะอาชีพที่ต้องการทักษะระดับต่ำ ก่อให้เกิดความเสี่ยงต่อความมั่นคงและคุณภาพชีวิตของประชาชนที่ปรับตัวไม่ทันหรือขาดความรู้และทักษะที่ทันกับยุคสมัยที่เปลี่ยนแปลงไปกระแสโลกาภิวัตน์ที่จะทำให้เกิดการพัฒนาขยายความเป็นเมือง วิถีชีวิตที่เปลี่ยนไปอย่าง

รวดเร็ว รวมทั้งการเปลี่ยนแปลงทางสภาพภูมิอากาศที่อาจจะมีผลกระทบรุนแรงมากขึ้น ซึ่งปัจจัยทั้งหมดดังกล่าวจะส่งผลให้ปัญหาความยากจนและความเหลื่อมล้ำของประเทศมีความซับซ้อนมากยิ่งขึ้น

จากปัจจัยและแนวโน้มที่คาดว่าจะส่งผลต่อการขับเคลื่อนการพัฒนาประเทศในมิติต่างๆข้างต้น เห็นได้ว่าบริบทและสภาพแวดล้อมทั้งภายในและภายนอกประเทศมีแนวโน้มที่จะเปลี่ยนแปลง

อย่างรวดเร็ว มีพลวัตสูง และมีความซับซ้อนหลากหลายมิติ ซึ่งจะส่งผลต่ออนาคตการพัฒนาประเทศอย่างมาก ดังนั้นการพัฒนาประเทศจึงจำเป็นต้องมียุทธศาสตร์การพัฒนาที่ครอบคลุมทุกมิติและทุกด้าน การพัฒนาที่เกี่ยวข้อง มีความร่วมมือในลักษณะประชารัฐจากภาคส่วนต่างๆ ในรูปแบบของหุ้นส่วนการพัฒนาที่เป็นการดำเนินงานอย่างบูรณาการ เนื่องจากทุกมิติการพัฒนาที่มีความเกี่ยวข้องซึ่งกันและกัน โดยประเทศไทยจำเป็นต้องมีทรัพยากรมนุษย์ที่มีคุณภาพ มีความรู้ สมรรถนะ และทักษะที่สอดคล้องกับการเปลี่ยนแปลงต่างๆ สามารถรู้เท่าทันและปรับตัวให้สามารถดำเนินชีวิตได้อย่างมีความสุข มีอาชีพที่มั่นคง สร้างรายได้ ท่ามกลางความเปลี่ยนแปลงกฎเกณฑ์และกติกาใหม่ๆ และมาตรฐานที่สูงขึ้น โดยเฉพาะในโลกที่มีการเปลี่ยนแปลงอย่างรวดเร็วซึ่งจำเป็นต้องมีการพัฒนาระบบและปัจจัยส่งเสริมต่าง ๆ ที่เกี่ยวข้องไปพร้อมกัน ทั้งในส่วนของระบบการเรียนการสอน และการพัฒนาทักษะฝีมือที่สอดคล้องกันกับการพัฒนาของคนในแต่ละช่วงวัย ระบบบริการสาธารณะ โครงสร้างพื้นฐาน รวมทั้งการให้ความสำคัญกับการส่งเสริมเทคโนโลยีและนวัตกรรม เพื่อให้ประเทศไทยสามารถยกระดับเป็นเจ้าของเทคโนโลยีและนวัตกรรมก้าวหน้าทันโลก จากการต่อยอดการพัฒนาบนพื้นฐานนโยบายไทยแลนด์ ๔.๐ ส่งผลให้เกิดการสร้างห่วงโซ่มูลค่าทางเศรษฐกิจในทั้งภาคอุตสาหกรรม ภาคเกษตรและภาคบริการ กระจายผลประโยชน์จากการพัฒนา ลดปัญหาความเหลื่อมล้ำ และนำไปสู่การเสริมสร้างคุณภาพชีวิตของประชาชนทุกภาคส่วน

นอกจากนี้ ประเทศไทยต้องให้ความสำคัญกับการสร้างสมดุลความมั่นคงด้านพลังงานและอาหาร การรักษาไว้ซึ่งความหลากหลายเชิงนิเวศ การส่งเสริมการดำเนินชีวิตและธุรกิจ และการพัฒนาและขยายความเป็นเมืองที่เติบโตอย่างต่อเนื่องที่เป็นมิตรต่อสิ่งแวดล้อม พร้อมกับการมีข้อกำหนดของรูปแบบและกฎเกณฑ์ที่เกี่ยวข้องกับลักษณะการใช้พื้นที่ที่ชัดเจน ขณะที่การพัฒนาโครงสร้างพื้นฐานและระบบโลจิสติกส์ กฎหมาย ระบบภาษีต้องมีกลยุทธ์การพัฒนาที่สามารถอำนวยความสะดวกและส่งเสริมให้ประเทศมีศักยภาพการแข่งขันที่สูงขึ้น และสามารถดึงดูดแข่งขันในเรื่องตำแหน่งที่ตั้งทางภูมิศาสตร์ของประเทศให้เกิดประโยชน์ต่อการพัฒนาประเทศมากขึ้น รวมทั้งให้ความสำคัญของการรวมกลุ่มความร่วมมือกับนานาประเทศในระดับภูมิภาคและระดับโลก เพื่อกระชับและสร้างสัมพันธ์ไมตรี เสริมสร้างความสัมพันธ์ทางการทูต ซึ่งจะก่อให้เกิดการสร้างพลังทางเศรษฐกิจและรักษาความมั่นคงของประเทศ โดยจำเป็นต้องสร้างความพร้อมในการที่จะยกระดับมาตรฐานและมีการปฏิบัติให้เป็นไปตามระเบียบกติกาสากลในด้านต่างๆ ขณะเดียวกันประเทศไทยจำเป็นต้องเร่งให้มีการปฏิรูประบบราชการและการเมืองเพื่อให้เกิดการบริหารราชการที่ดีและมีเสถียรภาพทางการเมือง มีการส่งเสริมคนในชาติให้ยึดมั่นสถาบันหลักเป็นศูนย์รวมจิตใจ เพื่อให้เกิดความรักความสามัคคี และลดความขัดแย้งภายในประเทศ โดยที่นโยบายการพัฒนาต่างๆ จำเป็นต้องคำนึงถึงความสอดคล้องกับโครงสร้างและลักษณะพฤติกรรมของประชากรที่อาจจะมีแตกต่างจากปัจจุบันมากขึ้น

ดังนั้น ภายใต้เงื่อนไขโครงสร้างประชากร โครงสร้างเศรษฐกิจ สภาพสังคม สภาพภูมิอากาศ สิ่งแวดล้อม และปัจจัยการพัฒนาต่างๆ ที่เกี่ยวข้อง ส่งผลให้ประเทศไทยจำเป็นต้องมีการวางแผนการพัฒนาที่รอบคอบและครอบคลุม อย่างไรก็ตาม หลายประเด็นพัฒนาเป็นเรื่องที่ต้องใช้ระยะเวลาในการดำเนินงานเพื่อให้เกิดการปรับตัวซึ่งจะต้องหยั่งรากลึกกลงไปถึงการเปลี่ยนแปลงในเชิงโครงสร้างการขับเคลื่อนการพัฒนาให้ประเทศเจริญก้าวหน้าไปในอนาคตจึงจำเป็นต้องกำหนดวิสัยทัศน์ในระยะยาวที่ต้องบรรลุ พร้อมทั้งแนวยุทธศาสตร์หลักในด้านต่างๆ เพื่อเป็นกรอบในการขับเคลื่อนการพัฒนาอย่างบูรณาการบนพื้นฐานประชารัฐเพื่อยกระดับจุดแข็งและจุดเด่นของประเทศ และปรับปรุงแก้ไขจุดอ่อนและจุดด้อยต่าง ๆ อย่างเป็นระบบ โดยยุทธศาสตร์ชาติจะเป็นเป้าหมายใหญ่ในการขับเคลื่อนประเทศ และถ่ายทอดไปสู่แผนในระดับอื่น ๆ เพื่อนำไปสู่การปฏิบัติทั้งในระดับยุทธศาสตร์

ภารกิจและพื้นที่ ซึ่งรวมถึงพื้นที่พิเศษต่างๆ อาทิ เขตเศรษฐกิจพิเศษชายแดน เขตพัฒนาพิเศษภาคตะวันออกเพื่อให้เกิดการพัฒนาประเทศสามารถดำเนินการได้อย่างมั่นคง มั่งคั่ง และ ยั่งยืน

๓. วิสัยทัศน์ประเทศไทย

“ประเทศไทยมีความมั่นคง มั่งคั่ง ยั่งยืน เป็นประเทศพัฒนาแล้ว ด้วยการพัฒนาตามหลักปรัชญาของเศรษฐกิจพอเพียง” หรือเป็นคติพจน์ประจำชาติว่า “มั่นคง มั่งคั่ง ยั่งยืน” เพื่อสนองต่อผลประโยชน์แห่งชาติ อันได้แก่ การมีเอกราช อธิปไตย การดำรงอยู่อย่างมั่นคง และยั่งยืนของสถาบันหลักของชาติและประชาชน จากภัยคุกคามทุกรูปแบบ การอยู่ร่วมกันในชาติอย่างสันติสุขเป็นปึกแผ่น มีความมั่นคงทางสังคมท่ามกลางพหุสังคม และการมีเกียรติและศักดิ์ศรีของความเป็นมนุษย์ความเจริญเติบโตของชาติ ความเป็นธรรมและความอยู่ดีมีสุขของประชาชน ความยั่งยืนของฐานทรัพยากรธรรมชาติสิ่งแวดล้อม ความมั่นคงทางพลังงานและอาหาร ความสามารถในการรักษาผลประโยชน์ของชาติภายใต้การเปลี่ยนแปลงของสภาวะแวดล้อมระหว่างประเทศ และการอยู่ร่วมกันอย่างสันติประสานสอดคล้องกันด้านความมั่นคงในประชาคมอาเซียนและประชาคมโลกอย่างมีเกียรติและศักดิ์ศรี

ความมั่นคง หมายถึง การมีความมั่นคงปลอดภัยจากภัยและการเปลี่ยนแปลงทั้งภายในประเทศและภายนอกประเทศในทุกระดับ ทั้งระดับประเทศ สังคม ชุมชน ครัวเรือน และปัจเจกบุคคล และมีความมั่นคงในทุกมิติ ทั้งมิติทางการทหาร เศรษฐกิจ สังคม สิ่งแวดล้อม และการเมือง เช่น ประเทศมีความมั่นคงในเอกราชและอธิปไตย มีการปกครองระบอบประชาธิปไตยที่มีพระมหากษัตริย์ทรงเป็นประมุข สถาบันชาติ ศาสนา พระมหากษัตริย์มีความเข้มแข็งเป็นศูนย์กลางและเป็นที่ยึดเหนี่ยวจิตใจของประชาชน มีระบบการเมืองที่มั่นคงเป็นกลไกที่นำไปสู่การบริหารประเทศที่ต่อเนื่องและโปร่งใสตามหลักธรรมาภิบาล สังคมมีความปรองดองและความสามัคคี สามารถผนึกกำลังเพื่อพัฒนาประเทศ ชุมชนมีความเข้มแข็ง ครอบครัวมีความอบอุ่น ประชาชนมีความมั่นคงในชีวิต มีงานและรายได้ที่มั่นคงพอเพียงกับการดำรงชีวิต มีการออมสำหรับวัยเกษียณ ความมั่นคงของอาหาร พลังงาน และน้ำ มีที่อยู่อาศัยและความปลอดภัยในชีวิตทรัพย์สิน

ความมั่งคั่ง หมายถึง ประเทศไทยมีการขยายตัวของเศรษฐกิจอย่างต่อเนื่องและมีความยั่งยืนจนเข้าสู่กลุ่มประเทศรายได้สูง ความเหลื่อมล้ำของการพัฒนาลดลง ประชากรมีความอยู่ดีมีสุขได้รับผลประโยชน์จากการพัฒนาอย่างเท่าเทียมกันมากขึ้น และมีการพัฒนาอย่างทั่วถึงทุกภาคส่วนมีคุณภาพชีวิตตามมาตรฐานขององค์การสหประชาชาติ ไม่มีประชาชนที่อยู่ในภาวะความยากจนเศรษฐกิจในประเทศมีความเข้มแข็ง ขณะเดียวกันต้องมีความสามารถในการแข่งขันกับประเทศต่างๆทั้งในตลาดโลกและตลาดภายในประเทศเพื่อให้สามารถสร้างรายได้ทั้งจากภายในและภายนอกประเทศตลอดจนมีการสร้างฐานเศรษฐกิจและสังคมแห่งอนาคตเพื่อให้สอดคล้องกับบริบทการพัฒนาที่เปลี่ยนแปลงไป และประเทศไทยมีบทบาทที่สำคัญในเวทีโลก และมีความสัมพันธ์ทางเศรษฐกิจและการค้าอย่างแน่นแฟ้นกับประเทศในภูมิภาคเอเชีย เป็นจุดสำคัญของการเชื่อมโยงในภูมิภาค ทั้งการคมนาคมขนส่ง การผลิต การค้า การลงทุน และการทำธุรกิจ เพื่อให้เป็นพลังในการพัฒนา นอกจากนี้ยังมีความสมบูรณ์ในทุนที่จะสามารถสร้างการพัฒนาต่อเนื่องไปได้ ได้แก่ ทุนมนุษย์ ทุนทางปัญญาทุนทางการเงิน ทุนที่เป็นเครื่องมือเครื่องจักร ทุนทางสังคม และทุนทรัพยากรธรรมชาติและสิ่งแวดล้อม

ความยั่งยืน หมายถึง การพัฒนาที่สามารถสร้างความเจริญ รายได้ และคุณภาพชีวิตของประชาชนให้เพิ่มขึ้นอย่างต่อเนื่อง ซึ่งเป็นการเจริญเติบโตของเศรษฐกิจที่อยู่บนหลักการ ใช้ การรักษาและการฟื้นฟูฐานทรัพยากรธรรมชาติอย่างยั่งยืน ไม่ใช่ทรัพยากรธรรมชาติจนเกินพอดี ไม่สร้างมลภาวะต่อสิ่งแวดล้อมจนเกินความสามารถในการรองรับและเยียวยาของระบบนิเวศ การผลิตและการบริโภคเป็นมิตรกับสิ่งแวดล้อม และสอดคล้องกับเป้าหมายการพัฒนาที่ยั่งยืน ทรัพยากรธรรมชาติมีความอุดมสมบูรณ์มากขึ้นและสิ่งแวดล้อมมีคุณภาพดีขึ้น คนมีความรับผิดชอบต่อสังคม มีความเอื้ออาทร เสียสละเพื่อผลประโยชน์ส่วนรวม รัฐบาลมีนโยบายที่มุ่งประโยชน์ส่วนรวมอย่างยั่งยืนและให้ความสำคัญกับการมีส่วนร่วมของประชาชน และทุกภาคส่วนในสังคมยึดถือและปฏิบัติตามหลักปรัชญาของเศรษฐกิจพอเพียงเพื่อการพัฒนาอย่างสมดุล มีเสถียรภาพ และยั่งยืน

โดยมีเป้าหมายการพัฒนาประเทศ คือ “ประเทศชาติมั่นคง ประชาชนมีความสุข เศรษฐกิจพัฒนาอย่างต่อเนื่อง สังคมเป็นธรรม ฐานทรัพยากรธรรมชาติยั่งยืน” โดยยกระดับศักยภาพของประเทศในหลากหลายมิติ พัฒนาคมนในทุกมิติและในทุกช่วงวัยให้เป็นคนดี เก่ง และมีคุณภาพ สร้างโอกาสและความเสมอภาคทางสังคม สร้างการเติบโตบนคุณภาพชีวิตที่เป็นมิตรกับสิ่งแวดล้อม และมีภาครัฐของประชาชนเพื่อประชาชนและประโยชน์ส่วนรวม โดยการประเมินผลการพัฒนาตามยุทธศาสตร์ชาติ ประกอบด้วย

- ๑) ความอยู่ดีมีสุขของคนไทยและสังคมไทย
- ๒) ชีตความสามารถในการแข่งขัน การพัฒนาเศรษฐกิจ และการกระจายรายได้
- ๓) การพัฒนาทรัพยากรมนุษย์ของประเทศ
- ๔) ความเท่าเทียมและความเสมอภาคของสังคม
- ๕) ความหลากหลายทางชีวภาพ คุณภาพสิ่งแวดล้อม และความยั่งยืนของทรัพยากรธรรมชาติ
- ๖) ประสิทธิภาพการบริหารจัดการและการเข้าถึงการให้บริการของภาครัฐ

๔. ประเด็นยุทธศาสตร์ชาติ

๔.๑ ยุทธศาสตร์ชาติด้านความมั่นคง

- (๑) การรักษาความสงบภายในประเทศ
- (๒) การป้องกันและแก้ไขปัญหาที่มีผลกระทบต่อความมั่นคง
- (๓) การพัฒนาศักยภาพของประเทศให้พร้อมเผชิญภัยคุกคามที่กระทบต่อความมั่นคงของชาติ
- (๔) การบูรณาการความร่วมมือด้านความมั่นคงกับอาเซียนและนานาชาติ รวมถึงองค์กรภาครัฐและ
ที่มีใช้ภาครัฐ

- (๕) การพัฒนากลไกการบริหารจัดการความมั่นคงแบบองค์รวม

๔.๒ ยุทธศาสตร์ชาติด้านการสร้างความสามารถในการแข่งขัน

- (๑) การเกษตรสร้างมูลค่า
- (๒) อุตสาหกรรมและบริการแห่งอนาคต
- (๓) สร้างความหลากหลายด้านการท่องเที่ยว
- (๔) โครงสร้างพื้นฐาน เชื่อมไทย เชื่อมโลก
- (๕) พัฒนาเศรษฐกิจบนพื้นฐานผู้ประกอบการยุคใหม่

๔.๓ ยุทธศาสตร์ชาติด้านการพัฒนาและเสริมสร้างศักยภาพทรัพยากรมนุษย์

- (๑) การปรับเปลี่ยนค่านิยมและวัฒนธรรม
- (๒) การพัฒนาคุณภาพคนตลอดช่วงชีวิต
- (๓) ปฏิรูปกระบวนการเรียนรู้ที่ตอบสนองต่อการเปลี่ยนแปลงในศตวรรษที่ ๒๑
- (๔) การตระหนักถึงพหุปัญญาของมนุษย์ที่หลากหลาย
- (๕) การเสริมสร้างให้คนไทยมีสุขภาวะที่ดี
- (๖) การสร้างสภาพแวดล้อมที่เอื้อต่อการพัฒนาและเสริมสร้างศักยภาพทรัพยากรมนุษย์
- (๗) การเสริมสร้างศักยภาพการกีฬาในการสร้างคุณค่าทางสังคมและพัฒนาประเทศ

๔.๔ ยุทธศาสตร์ชาติด้านการสร้างโอกาสและความเสมอภาคทางสังคม

- (๑) การลดความเหลื่อมล้ำ สร้างความเป็นธรรมในทุกมิติ
- (๒) การกระจายศูนย์กลางความเจริญทางเศรษฐกิจ สังคม และเทคโนโลยี
- (๓) การเสริมสร้างพลังทางสังคม
- (๔) การเพิ่มขีดความสามารถของชุมชนท้องถิ่นในการพัฒนา การพึ่งตนเองและการจัดการตนเอง

๔.๕ ยุทธศาสตร์ชาติด้านการสร้างการเติบโตบนคุณภาพชีวิตที่เป็นมิตรกับสิ่งแวดล้อม

- (๑) สร้างการเติบโตอย่างยั่งยืนบนสังคมเศรษฐกิจสีเขียว

- (๒) สร้างการเติบโตอย่างยั่งยืนบนสังคมเศรษฐกิจภาคทะเล
- (๓) สร้างการเติบโตอย่างยั่งยืนบนสังคมที่เป็นมิตรต่อสภาพภูมิอากาศ
- (๔) พัฒนาพื้นที่เมือง ชนบท เกษตรกรรมและอุตสาหกรรมเชิงนิเวศ มุ่งเน้นความเป็นเมืองที่เติบโตอย่างต่อเนื่อง
- (๕) พัฒนาความมั่นคงน้ำ พลังงาน และเกษตรที่เป็นมิตรต่อสิ่งแวดล้อม
- (๖) ยกระดับกระบวนการตัดสินใจเพื่อกำหนดอนาคตประเทศ

๔.๖ ยุทธศาสตร์ชาติด้านการปรับสมดุลและพัฒนาระบบการบริหารจัดการภาครัฐ

- (๑) ภาครัฐที่ยึดประชาชนเป็นศูนย์กลาง ตอบสนองความต้องการ และให้บริการอย่างสะดวกรวดเร็ว โปร่งใส
- (๒) ภาครัฐบริหารงานแบบบูรณาการโดยมียุทธศาสตร์ชาติเป็นเป้าหมายและเชื่อมโยงการพัฒนาในทุกระดับ ทุกประเด็น ทุกภารกิจ และทุกพื้นที่
- (๓) ภาครัฐมีขนาดเล็กกลาง เหมาะสมกับภารกิจ ส่งเสริมให้ประชาชนและทุกภาคส่วนมีส่วนร่วมในการพัฒนาประเทศ
- (๔) ภาครัฐมีความทันสมัย
- (๕) บุคลากรภาครัฐเป็นคนดีและเก่ง ยึดหลักคุณธรรม จริยธรรม มีจิตสำนึก มีความสามารถสูง มุ่งมั่น และเป็นมืออาชีพ
- (๖) ภาครัฐมีความโปร่งใส ปลอดการทุจริตและประพฤติมิชอบ
- (๗) กฎหมายมีความสอดคล้องเหมาะสมกับบริบทต่าง ๆ และมีเท่าที่จำเป็น
- (๘) กระบวนการยุติธรรมเคารพสิทธิมนุษยชนและปฏิบัติต่อประชาชนโดยเสมอภาค

๑.๒ แผนพัฒนาเศรษฐกิจและสังคมแห่งชาติ ฉบับที่ ๑๒

วิสัยทัศน์แผนพัฒนาเศรษฐกิจและสังคมแห่งชาติ ฉบับที่ ๑๒ ยังคงมีความต่อเนื่องจากวิสัยทัศน์แผนพัฒนาฯ ฉบับที่ ๑๑ และกรอบหลักของการวางแผนที่น้อมนำและประยุกต์ใช้หลักปรัชญาของเศรษฐกิจพอเพียง โดยยึดคนเป็นศูนย์กลางของการพัฒนาอย่างมีส่วนร่วม การพัฒนาที่ยึดหลักสมดุลยั่งยืน โดยวิสัยทัศน์ของการพัฒนาในแผนพัฒนาฯ ฉบับที่ ๑๒ โดยให้ความสำคัญกับการกำหนดทิศทางพัฒนาที่มุ่งสู่การเปลี่ยนผ่านประเทศไทยจากประเทศที่มีรายได้ปานกลางไปสู่ประเทศที่มีรายได้สูง มีความมั่นคงและยั่งยืน สังคมอยู่ร่วมกันอย่างมีความสุขและนำไปสู่การบรรลุวิสัยทัศน์ระยะยาว “มั่นคง มั่งคั่ง และยั่งยืน” ของประเทศ

ยุทธศาสตร์การพัฒนาของแผนพัฒนาเศรษฐกิจและสังคมแห่งชาติ ฉบับที่ ๑๒ มีดังนี้

- ยุทธศาสตร์ที่ ๑ การเสริมสร้างและพัฒนาศักยภาพทุนมนุษย์
- ยุทธศาสตร์ที่ ๒ การสร้างความเป็นธรรมลดความเหลื่อมล้ำในสังคม
- ยุทธศาสตร์ที่ ๓ การสร้างความเข้มแข็งทางเศรษฐกิจและแข่งขันได้อย่างยั่งยืน
- ยุทธศาสตร์ที่ ๔ การเติบโตที่เป็นมิตรกับสิ่งแวดล้อมเพื่อการพัฒนาอย่างยั่งยืน
- ยุทธศาสตร์ที่ ๕ ความมั่นคง
- ยุทธศาสตร์ที่ ๖ การเพิ่มประสิทธิภาพการบริหารจัดการในภาครัฐและธรรมาภิบาลในสังคมไทย
- ยุทธศาสตร์ที่ ๗ การพัฒนาโครงสร้างพื้นฐานและระบบโลจิสติกส์
- ยุทธศาสตร์ที่ ๘ วิทยาศาสตร์เทคโนโลยีวิจัยและนวัตกรรม
- ยุทธศาสตร์ที่ ๙ การพัฒนาภูมิภาคเมืองและพื้นที่เศรษฐกิจ
- ยุทธศาสตร์ที่ ๑๐ การต่างประเทศประเทศเพื่อนบ้านและภูมิภาค

๑.๓ แผนพัฒนาภาค/แผนพัฒนากลุ่มจังหวัด/แผนพัฒนาจังหวัด

กรอบทิศทางการพัฒนาภาคตะวันออกเฉียงเหนือตามแผนพัฒนาเศรษฐกิจและสังคมแห่งชาติ ฉบับที่ ๑๒ ได้มีการกำหนดเป็นยุทธศาสตร์การพัฒนาภาค เมือง และพื้นที่เศรษฐกิจ โดยในส่วนของการพัฒนาภาคตะวันออกเฉียงเหนือได้มุ่งพัฒนาภาคตะวันออกเฉียงเหนือเพื่อให้ประชากรสามารถพึ่งตนเองได้ โดยเน้นมุ่งเป็นฐานการผลิตข้าวหอมมะลิกุณภาพสูง มาตรฐานปลอดภัยและอินทรีย์ เป็นศูนย์กลางอุตสาหกรรมแปรรูปอาหาร และ เอทานอล ของประเทศ และเป็นแหล่งท่องเที่ยวทางโบราณคดียุคก่อนประวัติศาสตร์ อารยธรรมของ วัฒนธรรมประเพณี แหล่งท่องเที่ยวธรรมชาติ และแหล่งท่องเที่ยวเชิงกีฬาระดับนานาชาติ โดยสาระสำคัญของแนวทางการพัฒนาภาคตะวันออกเฉียงเหนือมี ดังนี้

แนวทางการพัฒนาหลัก	แนวทางการพัฒนารอง
๑.เพิ่มศักยภาพการผลิตสินค้าเกษตรไปสู่มาตรฐานเกษตรอินทรีย์และอาหารปลอดภัย แนวทางการพัฒนารอง	๑.พัฒนาพื้นที่ทุ่งกุลาร้องไห้ ให้เป็นแหล่งผลิตข้าวหอมมะลิกุณภาพสูง ๒.ส่งเสริมการปรับเปลี่ยนไปสู่สินค้าเกษตรชนิดใหม่ตามศักยภาพของพื้นที่โดยส่งเสริมการปลูกพืชผัก ผลไม้ และดอกไม้ รวมทั้งส่งเสริมการเลี้ยงโคเนื้อคุณภาพสูงและโคนม ๓.สนับสนุนเกษตรกรและสถาบันเกษตรกรให้พึ่งตนเองได้
๒.พัฒนาอุตสาหกรรมแปรรูปไปสู่ผลิตภัณฑ์ที่มีมูลค่าเพิ่มสูง	๑.พัฒนานครราชสีมาให้เป็นศูนย์กลางอุตสาหกรรมเกษตรแปรรูปและอาหารแบบครบวงจร ๒.ยกระดับมาตรฐานสินค้ากลุ่มผ้าไหม ผ้าฝ้าย ผ้าย้อมคราม และส่งเสริมพื้นที่ที่มีศักยภาพให้ก้าวไปสู่การเป็นศูนย์กลางแฟชั่นในระดับภูมิภาค ๓.ส่งเสริมอุตสาหกรรมขนาดย่อมผลิตสินค้าอุปโภคบริโภคในพื้นที่เชื่อมโยงระบบเศรษฐกิจด้านตะวันออก ตะวันตก ๔.เพิ่มศักยภาพการผลิตพลังงานทดแทน
๓.ยกระดับการท่องเที่ยวเชิงประเพณีวัฒนธรรมของยุคก่อนประวัติศาสตร์ธรรมชาติและกีฬาสู่นานาชาติ	๑.ส่งเสริมการท่องเที่ยวเชิงประเพณีวัฒนธรรม อารยธรรมขอม วัฒนธรรมลุ่มน้ำโขงและสุขภาพยุคประวัติศาสตร์เชิงกีฬา เชิงธรรมชาติ ๒.พัฒนาเส้นทางเชื่อมโยงแหล่งท่องเที่ยวกับประเทศเพื่อนบ้าน อาทิ สี่เหลี่ยมวัฒนธรรมล้านช้างเชื่อม สปป.ลาว
๔.เพิ่มประสิทธิภาพการบริหารจัดการน้ำเพื่อการพัฒนาที่ยั่งยืน	๑.พัฒนาแหล่งน้ำดิบและแหล่งน้ำธรรมชาติเพื่อเพิ่มประสิทธิภาพการกักเก็บ ๒.พัฒนาแหล่งน้ำใหม่ในพื้นที่ลุ่มน้ำเลยเขมุลและสร้างแหล่งกักเก็บ (แก้มลิง) อ่างเก็บน้ำ ฝาย และแหล่งน้ำขนาดเล็กในพื้นที่ที่เหมาะสม ในพื้นที่การเกษตร

แนวทางการพัฒนาหลัก	แนวทางการพัฒนารอง
๕. พื้นฟูทรัพยากรป่าไม้ให้คงความอุดมสมบูรณ์และรักษาความหลากหลายทางชีวภาพในพื้นที่ต้นน้ำ	
๖. การพัฒนาเมืองสำคัญ	๑. พัฒนาเมืองให้เป็นเมืองศูนย์กลางการค้าการลงทุน การบริการสุขภาพและศูนย์กลางการศึกษา ๒. พัฒนาพื้นที่รอบสถานีขนส่งระบบรางในเมืองที่มีศักยภาพที่สำคัญ รวมทั้งบริเวณใกล้พื้นที่เขตเศรษฐกิจพิเศษชายแดน
๗. การพัฒนาพื้นที่เศรษฐกิจพิเศษชายแดน	๑. ส่งเสริมและอำนวยความสะดวกการลงทุนในพื้นที่เขตพัฒนาเศรษฐกิจพิเศษชายแดน ๒. สนับสนุนและยกระดับการพัฒนากิจกรรมทางเศรษฐกิจที่เป็นมิตรกับสิ่งแวดล้อมและสอดคล้องกับศักยภาพของพื้นที่ ๓. ส่งเสริมให้ภาคประชาชนมีภาคีการพัฒนาที่เกี่ยวข้องเข้ามามีส่วนร่วมและได้รับประโยชน์จากการพัฒนา ๔. บริหารจัดการทรัพยากรธรรมชาติและสิ่งแวดล้อมในพื้นที่เศรษฐกิจพิเศษชายแดน ภายใต้กระบวนการมีส่วนร่วม

แผนยุทธศาสตร์เศรษฐกิจภาคตะวันออกเฉียงเหนือ

แผนยุทธศาสตร์เศรษฐกิจภาคตะวันออกเฉียงเหนือ มีวิสัยทัศน์ที่มุ่งมั่นเป็นศูนย์กลางการผลิตสินค้าด้านการเกษตร อุตสาหกรรม และบริการ โดยใช้นวัตกรรม ที่เชื่อมโยงความต้องการของตลาดทั้งภายในและภายนอกประเทศ มุ่งพัฒนาให้อีสานเป็นครัวโลก เขตเศรษฐกิจพิเศษเกษตรอินทรีย์วิถีอีสาน เขตอุตสาหกรรมแปรรูปเกษตรอินทรีย์ มุ่งยกระดับข้าวหอมมะลิระดับโลก การแปรรูปการตลาด ยกย่องการค้าชาย และการพัฒนาโครงสร้างพื้นฐานเกษตร ประกอบด้วย ๗ ประเด็นยุทธศาสตร์ ดังนี้

- ประเด็นยุทธศาสตร์ที่ ๑ เพิ่มศักยภาพการผลิตสินค้าเกษตรไปสู่มาตรฐานเกษตรอินทรีย์ และอาหารปลอดภัย
- ประเด็นยุทธศาสตร์ที่ ๒ พัฒนาอุตสาหกรรมเกษตรแปรรูปสู่ผลิตภัณฑ์ที่มีมูลค่าเพิ่มสูง
- ประเด็นยุทธศาสตร์ที่ ๓ ยกย่องการท่องเที่ยวเชิงประเพณี วัฒนธรรม อารยธรรมขอม ยุคก่อนประวัติศาสตร์ ธรรมชาติและกีฬาสู่นานาชาติ
- ประเด็นยุทธศาสตร์ที่ ๔ เพิ่มประสิทธิภาพการบริหารจัดการน้ำเพื่อการพัฒนาที่ยั่งยืน
- ประเด็นยุทธศาสตร์ที่ ๕ พื้นฟูทรัพยากรป่าไม้ให้คงความอุดมสมบูรณ์และรักษาความหลากหลายทางชีวภาพในพื้นที่ต้นน้ำ
- ประเด็นยุทธศาสตร์ที่ ๖ การพัฒนาเมืองสำคัญ
- ประเด็นยุทธศาสตร์ที่ ๗ การพัฒนาพื้นที่เศรษฐกิจพิเศษชายแดน

แผนพัฒนากลุ่มจังหวัดภาคตะวันออกเฉียงเหนือตอนล่าง

แผนพัฒนากลุ่มจังหวัดภาคตะวันออกเฉียงเหนือตอนล่าง ได้กำหนดวิสัยทัศน์ไว้ว่า “เกษตรมูลค่าสูง การท่องเที่ยวและการค้าชายแดนได้มาตรฐานสากล” โดยประกอบด้วย ๓ ประเด็นยุทธศาสตร์ ตามลำดับความสำคัญ ดังนี้

ประเด็นยุทธศาสตร์ที่ ๑ การเพิ่มมูลค่าข้าวหอมมะลิ ผลผลิตทางการเกษตร ปศุสัตว์และประมง ด้วยมาตรฐานสินค้าเกษตรอินทรีย์ เกษตรปลอดภัย และการแปรรูปผลิตผลการเกษตร

ประเด็นยุทธศาสตร์ที่ ๒ การเพิ่มขีดความสามารถทางการแข่งขัน ทางการท่องเที่ยว โดยการพัฒนาศักยภาพแหล่งท่องเที่ยวและบุคลากรทางการท่องเที่ยวและการส่งเสริมการตลาด

ประเด็นยุทธศาสตร์ที่ ๓ สนับสนุนและส่งเสริมความเข้มแข็งให้แก่วิสาหกิจชุมชนผู้ประกอบการ ในด้านการพัฒนาระบบสารสนเทศ ด้านการบริหารจัดการและการพัฒนาระบบโลจิสติกส์ เพื่อเชื่อมโยงธุรกิจการค้าสู่ภูมิภาคอาเซียน

แผนยุทธศาสตร์การพัฒนาจังหวัดยโสธร

วิสัยทัศน์จังหวัดยโสธร “ยโสธรเมืองเกษตรอินทรีย์ เมืองแห่งวิถีอีสาน”

ยุทธศาสตร์การพัฒนาจังหวัด ประกอบด้วย ๔ ประเด็นยุทธศาสตร์ ตามลำดับดังนี้

ประเด็นยุทธศาสตร์ที่ ๑ ส่งเสริมการเกษตรอินทรีย์ครบวงจร และได้มาตรฐาน

ประเด็นยุทธศาสตร์ที่ ๒ ส่งเสริมภูมิปัญญาท้องถิ่น วัฒนธรรมประเพณี และการค้า การท่องเที่ยว

ประเด็นยุทธศาสตร์ที่ ๓ ยกระดับคุณภาพชีวิต เสริมสร้างความเข้มแข็งของครอบครัวและชุมชน

ประเด็นยุทธศาสตร์ที่ ๔ อนุรักษ์ ฟื้นฟู พัฒนา ทรัพยากรธรรมชาติและสิ่งแวดล้อม

ยุทธศาสตร์การพัฒนาจังหวัด/เป้าประสงค์/ตัวชี้วัดและค่าเป้าหมาย/กลยุทธ์การพัฒนา

๑) ประเด็นยุทธศาสตร์ที่ ๑ ส่งเสริมการเกษตรอินทรีย์ครบวงจร และได้มาตรฐาน

๑.๑ เป้าประสงค์

“ผลผลิตและสินค้าเกษตรอินทรีย์ได้มาตรฐานและมีมูลค่าเพิ่มขึ้น”

๑.๒ ตัวชี้วัดและค่าเป้าหมาย

(๑) พื้นที่เกษตรอินทรีย์ที่ได้มาตรฐานเพิ่มขึ้น (๑๐๐,๐๐๐ ไร่)

(๒) จำนวนสินค้าและผลิตภัณฑ์เกษตรอินทรีย์ที่ได้มาตรฐานเพิ่มขึ้น (๒๐ ชนิด)

(๓) ร้อยละที่เพิ่มขึ้นของมูลค่าการจำหน่ายสินค้าเกษตรอินทรีย์ (ร้อยละ ๑๐)

๑.๓ กลยุทธ์

(๑) สร้างกระแสการรับรู้และการมีส่วนร่วมในการขับเคลื่อนเกษตรอินทรีย์ และเศรษฐกิจพอเพียง

(๒) ขยายพื้นที่เกษตรอินทรีย์และการใช้ประโยชน์ในพื้นที่เต็มศักยภาพ

(๓) เพิ่มความสามารถในการรับซื้อและส่งเสริมการแปรรูป เพิ่มมูลค่าการผลิตสินค้าเกษตรอินทรีย์

(๔) เพิ่มตลาดและช่องทางการจำหน่ายทั้งในและต่างประเทศ

๒) ประเด็นยุทธศาสตร์ที่ ๒ ส่งเสริมภูมิปัญญาท้องถิ่น วัฒนธรรมประเพณี และการค้า การ

ท่องเที่ยว

๒.๑ เป้าประสงค์

“ประชาชนมีอาชีพและมีรายได้เพิ่มขึ้น”

๒.๒ ตัวชี้วัดและค่าเป้าหมาย

(๑) ร้อยละที่เพิ่มขึ้นของรายได้จากการท่องเที่ยว (ร้อยละ ๒๐)

(๒) ร้อยละที่เพิ่มขึ้นของมูลค่าการจำหน่ายผลิตภัณฑ์ OTOP (ร้อยละ ๑๖)

แผนพัฒนาท้องถิ่น (พ.ศ. ๒๕๖๖ – ๒๕๗๐)

ขององค์การบริหารส่วนตำบลปากเรือ อำเภอมหาชนะชัย จังหวัดยโสธร

๒.๓ กลยุทธ์

- (๑) ส่งเสริมและพัฒนาแหล่งท่องเที่ยวเชิงวัฒนธรรมประเพณีวิถีอีสาน
- (๒) ส่งเสริมการพัฒนาภูมิปัญญาท้องถิ่นสู่เศรษฐกิจสร้างสรรค์
- (๓) ยกระดับและพัฒนาศักยภาพโครงสร้างพื้นฐานการท่องเที่ยวและการบริการ

๓) ประเด็นยุทธศาสตร์ที่ ๓ ยกระดับคุณภาพชีวิต เสริมสร้างความเข้มแข็งของครอบครัวและ

ชุมชน

๓.๑ เป้าประสงค์

“ประชาชนมีคุณภาพชีวิตที่ดี มีความมั่นคงและสังคมมีความสงบเรียบร้อย”

๓.๒ ตัวชี้วัดและค่าเป้าหมาย

(๑) ร้อยละของเด็กและเยาวชนที่ได้รับการเรียนรู้พัฒนาทักษะชีวิตตามเกณฑ์มาตรฐานขั้นพื้นฐาน (ร้อยละ ๙๕ ต่อปี)

(๒) จำนวนหมู่บ้าน/ชุมชนมีแหล่งเรียนรู้/ชุมชนต้นแบบโยธวาทิต (เพิ่มขึ้นปีละ ๓๖ หมู่บ้าน/รวม ๑๔๔ หมู่บ้าน)

(๓) ร้อยละของครัวเรือนยากจนที่มีรายได้ผ่านเกณฑ์ จปฐ. ๓๐,๐๐๐ บาท/คน/ปี (ร้อยละ ๙๕)

(๔) จำนวน อปท. ที่ได้จัดค่าสวัสดิการและดูแลผู้ด้อยโอกาสได้อย่างทั่วถึง (๘๗ แห่ง)

(๕) ร้อยละของความพึงพอใจของประชาชนต่อการดำเนินงานป้องกันและแก้ไขปัญหาสุขภาพจิตของ จังหวัด (ร้อยละ ๙๐ ต่อปี)

(๖) ร้อยละของจำนวนผู้เสียชีวิตจากอุบัติเหตุทางถนนลดลง (ร้อยละ ๑๒)

๓.๓ กลยุทธ์

(๑) ยกระดับคุณภาพชีวิตและเสริมสร้างชุมชนสู่ความเข้มแข็ง

๒) เพิ่มศักยภาพในการรักษาความมั่นคงภายในและความปลอดภัยในชีวิตและทรัพย์สิน

(๓) ยกระดับมาตรฐานการศึกษาสู่ความเป็นเลิศ

(๔) เพิ่มประสิทธิภาพการบริหารจัดการภาครัฐ

๔) ประเด็นยุทธศาสตร์ที่ ๔ อนุรักษ์ ฟื้นฟู พัฒนา ทรัพยากรธรรมชาติและสิ่งแวดล้อม

๔.๑ เป้าประสงค์

“ทรัพยากรธรรมชาติและสิ่งแวดล้อมได้รับการอนุรักษ์ฟื้นฟูเพิ่มขึ้น”

๔.๒ ตัวชี้วัดและค่าเป้าหมาย

(๑) จำนวนพื้นที่ป่าไม่ได้รับการฟื้นฟูเพิ่มขึ้น (๕๒,๐๐๐ ไร่)

(๒) จำนวนพื้นที่ที่ได้รับประโยชน์จากการบริหารจัดการน้ำอย่างบูรณาการ (๔๐,๐๐๐ ไร่)

(๓) จำนวนพื้นที่แหล่งน้ำได้รับการพัฒนาและมีผลผลิตสัตว์น้ำเพิ่มขึ้น (๒๐,๐๐๐ ไร่)

(๔) ร้อยละที่เพิ่มขึ้นของการใช้พลังงานทดแทน (ร้อยละ ๒)

(๕) ชุมชน/หมู่บ้านมีการบดคัดแยกขยะมูลฝอยและของเสียอันตรายชุมชนตั้งแต่ต้นทาง (ร้อยละ ๔๐)

๔.๓ กลยุทธ์

(๑) เพิ่มประสิทธิภาพการบริหารจัดการน้ำอย่างบูรณาการ

(๒) เพิ่มประสิทธิภาพการบริหารจัดการทรัพยากรธรรมชาติและสิ่งแวดล้อม

(๓) ยกระดับเมืองเกษตรอินทรีย์ ด้วยวิถีพลังงานทดแทน

๑.๔ ยุทธศาสตร์การพัฒนาขององค์กรปกครองส่วนท้องถิ่นในเขตจังหวัด

วิสัยทัศน์ “ยโสธรเมืองเกษตรอินทรีย์ เมืองแห่งวิถีอีสาน”

พันธกิจ

๑.สนับสนุนและผลักดันให้จังหวัดมีความโดดเด่น และชัดเจนในฐานะจังหวัดที่ดำรงความเป็นชุมชนอีสานโดยเน้นการรณรงค์ให้ความสำคัญกับวัฒนธรรม ค่านิยม และประเพณีอีสาน ซึ่งมีการผสมผสานกับการเปลี่ยนแปลงของสังคมสมัยใหม่อย่างกลมกลืน ขยายโอกาสด้านอุดมศึกษาในจังหวัด

๒.ผลักดันให้ภาคประชาสังคมมีการดำเนินชีวิตตามแนวทางเศรษฐกิจพอเพียง เพื่อทำให้เกิดความเจริญก้าวหน้าทางเศรษฐกิจอย่างยั่งยืน และเพื่อสร้างภูมิคุ้มกันให้สามารถรับการเปลี่ยนแปลงอย่างมีประสิทธิภาพ

๓.ส่งเสริมและพัฒนาศักยภาพการบริหารทรัพยากรการเกษตรเป็นเกษตรปลอดภัยและอินทรีย์ไม่กระทบสิ่งแวดล้อมและให้มีมูลค่าเพิ่มสูงขึ้น

เป้าประสงค์รวม หรือจุดมุ่งหมายเพื่อการพัฒนา

๑.ผลิตภัณฑ์มวลรวมของจังหวัด (GPP) เพิ่มขึ้น

๒.ประชาชนมีคุณภาพชีวิตที่ดีเพิ่มขึ้น

ยุทธศาสตร์และแนวทางการพัฒนา

ประเด็นยุทธศาสตร์ที่ ๑ ส่งเสริมภาคการเกษตร การพัฒนาแหล่งน้ำ และโครงสร้างพื้นฐานให้ได้มาตรฐาน

ประเด็นยุทธศาสตร์ที่ ๒ ส่งเสริมคุณภาพชีวิต วัฒนธรรม ประเพณีการค้าและการท่องเที่ยว

ประเด็นยุทธศาสตร์ที่ ๓ การบริหารองค์กรปกครองส่วนท้องถิ่นและสถานศึกษา สู่วิถีความเป็นเลิศ

ประเด็นยุทธศาสตร์ที่ ๔ การจัดการทรัพยากรธรรมชาติและสิ่งแวดล้อมอย่างยั่งยืน

๒. ยุทธศาสตร์ขององค์การบริหารส่วนตำบล

๒.๑ วิสัยทัศน์

“ตำบลบากเรือน่าอยู่ ชุมชนเข้มแข็ง แหล่งผลิตเกษตรอินทรีย์”

ยุทธศาสตร์การพัฒนาจังหวัด/เป้าประสงค์/ตัวชี้วัดและค่าเป้าหมาย/กลยุทธ์การพัฒนา

๒.๒ ยุทธศาสตร์

๑)ประเด็นยุทธศาสตร์ที่ ๑ การพัฒนาโครงสร้างพื้นฐาน

๑.๑ เป้าประสงค์

“มีพื้นที่ถนน รวางระบายน้ำ ได้มาตรฐานเพิ่มขึ้นและการบำรุงรักษา”

๑.๒ ตัวชี้วัด/ค่าเป้าหมาย

๑)ถนนได้มาตรฐานตามแบบที่กำหนดเพิ่มขึ้น ร้อยละ ๒ ของจำนวนถนนทั้งหมด

๒)รวางระบายน้ำได้มาตรฐานตามแบบที่กำหนดเพิ่มขึ้น ร้อยละ ๒ ของจำนวนรวางระบายน้ำทั้งหมด

๑.๓ กลยุทธ์

๑)พัฒนาระบบการคมนาคมขนส่งที่ได้มาตรฐาน

๒)พัฒนาระบบรวางระบายน้ำที่ได้มาตรฐาน

๓)พัฒนาระบบไฟฟ้า ประปา รองรับการขยายตัวของชุมชน

๒)ประเด็นยุทธศาสตร์ที่ ๒ การพัฒนาส่งเสริมคุณภาพชีวิต

๒.๑ เป้าประสงค์

“ประชาชนมีคุณภาพที่ดี ชุมชนเข้มแข็งและสังคมมีความสงบเรียบร้อย”

๒.๒ ตัวชี้วัด/ค่าเป้าหมาย

- ๑) ร้อยละความพึงพอใจของประชาชนต่อการบริการสาธารณสุข ร้อยละ ๙๐
- ๒) ร้อยละของครัวเรือนยากจนที่มีรายได้ผ่านเกณฑ์ จปฐ. ๓๐,๐๐๐ บาท/คน/ปี เพิ่มขึ้น ร้อยละ ๙๕

๒.๓ กลยุทธ์

- ๑) ส่งเสริมการประกอบอาชีพเสริมแก่ประชาชน
- ๒) ส่งเสริมสถาบันครอบครัวให้มีความเข้มแข็ง
- ๓) ส่งเสริมการป้องกัน ดูแลรักษาสุขภาพแก่ประชาชน
- ๔) ส่งเสริมการเรียนรู้ การสอนในระดับท้องถิ่น

๓) ประเด็นยุทธศาสตร์ที่ ๓ การพัฒนาจัดระเบียบชุมชน/สังคมและความสงบเรียบร้อย

๓.๑ เป้าประสงค์

“ประชาชนมีความปลอดภัยในชีวิตและทรัพย์สิน มีความมั่นคงและสงบสุข”

๓.๒ ตัวชี้วัด/ค่าเป้าหมาย

- ๑) ร้อยละความพึงพอใจของประชาชนในการให้บริการด้านการป้องกันและบรรเทาสาธารณภัย และด้านหน่วยบริการแพทย์ฉุกเฉิน EMS ร้อยละ ๙๐

๓.๓ กลยุทธ์

- ๑) ส่งเสริมความรู้เรื่องประชาธิปไตย สิทธิหน้าที่และกฎหมายแก่ประชาชน
- ๒) ส่งเสริมและบูรณาการระบบป้องกันและบรรเทาสาธารณภัยของตำบล
- ๓) ส่งเสริมระบบการตรวจสอบการทำงานภาครัฐโดยภาคประชาชน
- ๔) ส่งเสริมการบูรณาการ การทำงานของทุกภาคส่วน

๔) ประเด็นยุทธศาสตร์ที่ ๔ การพัฒนาการวางแผนการส่งเสริมการลงทุนพาณิชย์ยกรรม และการท่องเที่ยว

๔.๑ เป้าประสงค์

“ประชาชนมีอาชีพ และมีรายได้เพิ่มขึ้น”

๔.๒ ตัวชี้วัด/ค่าเป้าหมาย

- ๑) ประชาชนมีรายได้เพิ่มขึ้น ร้อยละ ๑ ของรายได้ผ่านเกณฑ์ จปฐ. ๓๐,๐๐๐ บาท/คน/

๔.๓ กลยุทธ์

- ๑) ส่งเสริมและพัฒนาภูมิปัญญาท้องถิ่นสู่เศรษฐกิจสร้างสรรค์
- ๒) ส่งเสริมและพัฒนาแหล่งท่องเที่ยวเชิงวัฒนธรรม และประเพณีวิถีอีสาน
- ๓) ยกระดับและพัฒนาศักยภาพโครงสร้างพื้นฐานการท่องเที่ยวและการบริการ

๕) ประเด็นยุทธศาสตร์ที่ ๕ การพัฒนาและบริหารจัดการและการอนุรักษ์ทรัพยากรธรรมชาติและสิ่งแวดล้อม

๕.๑ เป้าประสงค์

“ทรัพยากรธรรมชาติและสิ่งแวดล้อมได้รับการอนุรักษ์ฟื้นฟูเพิ่มขึ้น”

๕.๒ ตัวชี้วัด/ค่าเป้าหมาย

- ๑) จำนวนพื้นที่ป่าไม่ได้รับการฟื้นฟูเพิ่มขึ้น ๑๐๐ ไร่
- ๒) จำนวนพื้นที่แหล่งน้ำได้รับการพัฒนาเพิ่มขึ้น ๒๐ ไร่
- ๓) ชุมชน/หมู่บ้านมีการคัดแยกขยะ ร้อยละ ๑๐ ของจำนวนหมู่บ้านทั้งหมด

๕.๓ กลยุทธ์

- ๑)เพิ่มประสิทธิภาพการบริหารจัดการน้ำอย่างบูรณาการ
- ๒)เพิ่มประสิทธิภาพการบริหารจัดการทรัพยากรธรรมชาติและสิ่งแวดล้อม
- ๓)บริหารจัดการทรัพยากรป่าไม้ อื่น และน้ำ โดยการมีส่วนร่วมของประชาชน
- ๔)ส่งเสริมให้ชุมชนปลอดภัย

๖)ประเด็นยุทธศาสตร์ที่ ๖ การพัฒนาศิลปวัฒนธรรม จารีตประเพณีและภูมิปัญญาท้องถิ่น

๖.๑ เป้าประสงค์

“ประชาชนอยู่ร่วมกันในสังคมชุมชนอย่างมีความสุขและปกติสุข”

๖.๒ ตัวชี้วัด/ค่าเป้าหมาย

๑)ประชาชนมีส่วนร่วมในการอนุรักษ์ เผยแพร่ศิลปวัฒนธรรม จารีตประเพณี และภูมิปัญญาท้องถิ่น ร้อยละ ๒ ของประชากรทั้งหมด

๖.๔ กลยุทธ์

- ๑)อนุรักษ์ ฟื้นฟู ส่งเสริมและเผยแพร่ศิลปวัฒนธรรม จารีตประเพณี และภูมิปัญญาท้องถิ่น
- ๒)ส่งเสริมการเรียนรู้ การอนุรักษ์ศิลปวัฒนธรรม จารีตประเพณี และภูมิปัญญาท้องถิ่นในชุมชน
- ๓)ส่งเสริมการมีส่วนร่วมของประชาชนในการอนุรักษ์ศิลปวัฒนธรรม จารีตประเพณี และภูมิปัญญา

ท้องถิ่น

๗)ประเด็นยุทธศาสตร์ที่ ๗ การพัฒนาการบริหารจัดการองค์กรปกครองส่วนท้องถิ่น

๗.๑ เป้าประสงค์

“บุคลากรของ อปท.มีการพัฒนาศักยภาพ และการเพิ่มประสิทธิภาพ และมีวัสดุ ครุภัณฑ์ เทคโนโลยีที่ทันสมัยมาใช้ในการบริหารจัดการอย่างมีประสิทธิภาพ ”

๗.๒ ตัวชี้วัด/ค่าเป้าหมาย

- ๑)บุคลากรได้รับการพัฒนาศักยภาพและเพิ่มประสิทธิภาพ ร้อยละ ๒ ของจำนวนบุคลากรทั้งหมด
- ๒)จัดหาเทคโนโลยีที่ทันสมัยมาใช้ในการปฏิบัติงาน ร้อยละ ๘๐ ของงบประมาณด้านครุภัณฑ์/ปี

๗.๓ กลยุทธ์

- ๑)บุคลากรได้รับการพัฒนาศักยภาพและการเพิ่มประสิทธิภาพ มีทักษะในการปฏิบัติงาน
- ๒)ส่งเสริมให้มีเทคโนโลยีมาใช้ในการปฏิบัติงานให้มีประสิทธิภาพ
- ๓)ส่งเสริมการให้บริการสาธารณะแก่ประชาชนด้วยระบบการบริหารกิจการบ้านเมืองที่ดี

จุดยืนทางยุทธศาสตร์

ยุทธศาสตร์การพัฒนา

ประเด็นยุทธศาสตร์ที่ ๑ การพัฒนาโครงสร้างพื้นฐาน

แนวทางการพัฒนา

- ๑)พัฒนาระบบการคมนาคมขนส่งที่ได้มาตรฐาน
- ๒)พัฒนาระบบรางระบายน้ำที่ได้มาตรฐาน
- ๓)พัฒนาระบบไฟฟ้า ประปา รองรับการขยายตัวของชุมชน

ประเด็นยุทธศาสตร์ที่ ๒ การพัฒนาส่งเสริมคุณภาพชีวิต

แนวทางการพัฒนา

- ๑)ส่งเสริมการประกอบอาชีพเสริมแก่ประชาชน
- ๒)ส่งเสริมสถาบันครอบครัวให้มีความเข้มแข็ง
- ๓)ส่งเสริมการป้องกัน ดูแลรักษาสุขภาพแก่ประชาชน
- ๔)ส่งเสริมการเรียนรู้ การสอนในระดับท้องถิ่น

**ประเด็นยุทธศาสตร์ที่ ๓ การพัฒนาจัดระเบียบชุมชน/สังคมและความสงบเรียบร้อย
แนวทางการพัฒนา**

- ๑) ส่งเสริมความรู้เรื่องประชาธิปไตย สิทธิหน้าที่และกฎหมายแก่ประชาชน
- ๒) ส่งเสริมและบูรณาการระบบป้องกันและบรรเทาสาธารณภัยของตำบล
- ๓) ส่งเสริมระบบการตรวจสอบการทำงานภาครัฐโดยภาคประชาชน
- ๔) ส่งเสริมการบูรณาการ การทำงานของทุกภาคส่วน

และการท่องเที่ยว

แนวทางการพัฒนา

- ๑) ส่งเสริมและพัฒนาภูมิปัญญาท้องถิ่นสู่เศรษฐกิจสร้างสรรค์
- ๒) ส่งเสริมและพัฒนาแหล่งท่องเที่ยวเชิงวัฒนธรรม และประเพณีวิถีอีสาน
- ๓) ยกระดับและพัฒนาศักยภาพโครงสร้างพื้นฐานการท่องเที่ยวและบริการ

ประเด็นยุทธศาสตร์ที่ ๔ การพัฒนาการวางแผนการส่งเสริมการลงทุนพาณิชย์ยกรรม

ธรรมชาติและสิ่งแวดล้อม

แนวทางการพัฒนา

- ๑) เพิ่มประสิทธิภาพการบริหารจัดการน้ำอย่างบูรณาการ
- ๒) เพิ่มประสิทธิภาพการบริหารจัดการทรัพยากรธรรมชาติและสิ่งแวดล้อม
- ๓) บริหารจัดการทรัพยากรป่าไม้ อื่น และน้ำ โดยการมีส่วนร่วมของประชาชน
- ๔) ส่งเสริมให้ชุมชนปลอดภัย

ประเด็นยุทธศาสตร์ที่ ๕ การพัฒนาและบริหารจัดการและการอนุรักษ์ทรัพยากร

ท้องถิ่น

แนวทางการพัฒนา

- ๑) อนุรักษ์ ป่าไม้ ส่งเสริมและเผยแพร่ศิลปวัฒนธรรม จารีตประเพณี และภูมิปัญญาท้องถิ่น
- ๒) ส่งเสริมการเรียนรู้ การอนุรักษ์ศิลปวัฒนธรรม จารีตประเพณี และภูมิปัญญาท้องถิ่นใน

ชุมชน

- ๓) ส่งเสริมการมีส่วนร่วมของประชาชนในการอนุรักษ์ศิลปวัฒนธรรม จารีตประเพณี และ

ภูมิปัญญาท้องถิ่น

ประเด็นยุทธศาสตร์ที่ ๖ การพัฒนาการบริหารจัดการองค์กรปกครองส่วนท้องถิ่น

แนวทางการพัฒนา

- ๑) บุคลากรได้รับการพัฒนาศักยภาพและการเพิ่มประสิทธิภาพ มีทักษะในการปฏิบัติงาน
- ๒) ส่งเสริมให้มีเทคโนโลยีมาใช้ในการปฏิบัติงานให้มีประสิทธิภาพ
- ๓) ส่งเสริมการให้บริการสาธารณะแก่ประชาชนด้วยระบบการบริหารกิจการบ้านเมืองที่ดี

ความเชื่อมโยงของยุทธศาสตร์ในภาพรวม

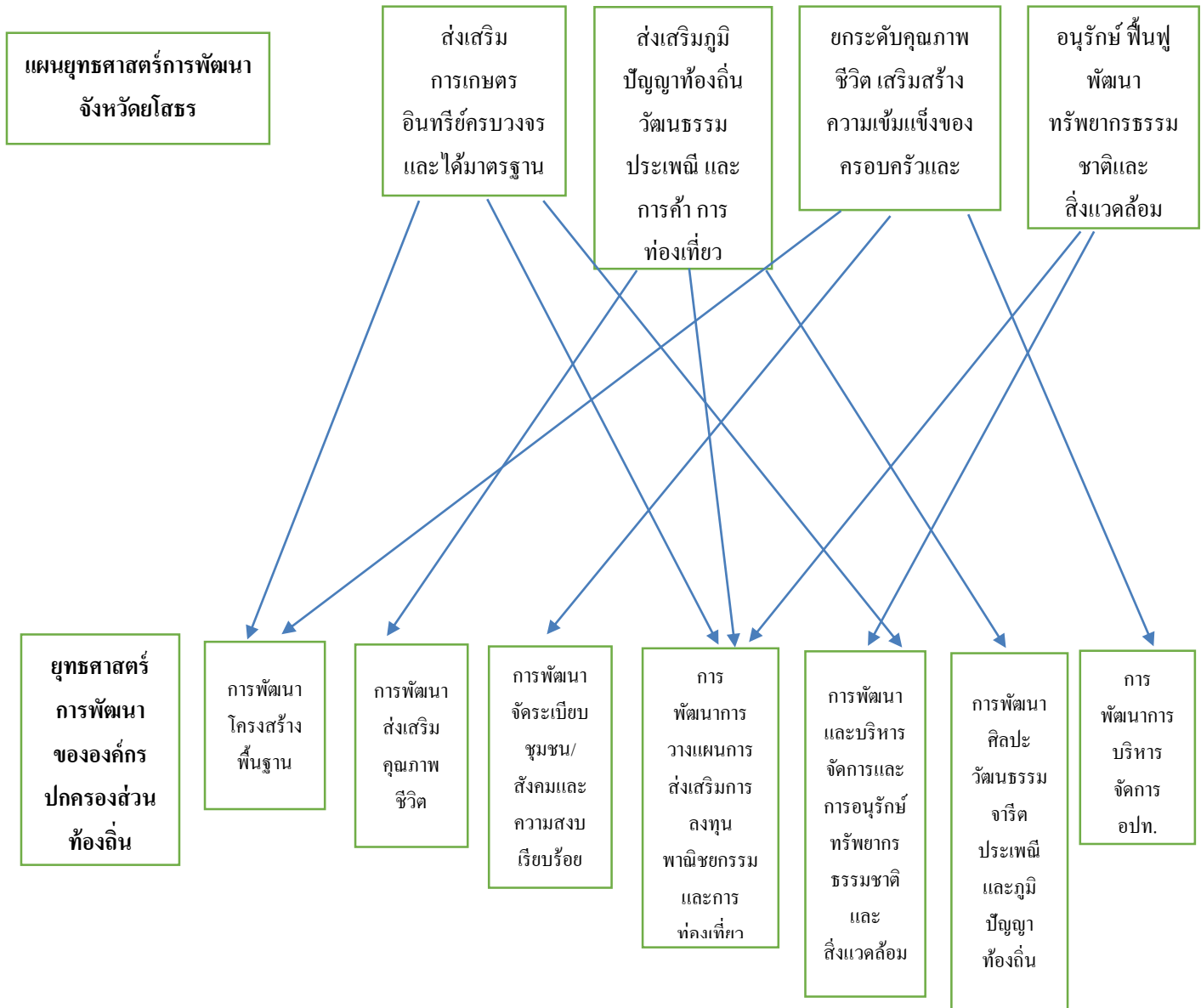

๓. การวิเคราะห์เพื่อพัฒนาท้องถิ่น

๓.๑ การวิเคราะห์กรอบการจัดทำยุทธศาสตร์ขององค์กรปกครองส่วนท้องถิ่น

แนวทางการพัฒนา	จุดแข็ง/โอกาส	จุดอ่อน/อุปสรรค
ด้านเศรษฐกิจ	<p>จุดแข็ง</p> <ul style="list-style-type: none"> -การเกษตรที่เป็นฐานหลักที่สามารถรองรับวิกฤตเศรษฐกิจได้ เป็นแหล่งผลิตเกษตรอินทรีย์ -มีภูมิประเทศและภูมิอากาศที่เหมาะสมแก่การทำเกษตร -การถนนสายหลักตัดผ่านสามารถติดต่อได้ตลอดพื้นที่ -มีสินค้าพื้นเมืองที่เป็นผลิตภัณฑ์ OTOP เช่นข้าวอินทรีย์ น้ำมันจุมูกข้าว ผ้าพื้นเมือง ฯลฯ 	<p>จุดอ่อน</p> <ul style="list-style-type: none"> -ปัญหาหนี้สินของเกษตรกร -ขาดการจัดการด้านทรัพยากรธรรมชาติ -ขาดการรวมกลุ่มที่เข้มแข็งเพื่อร่วมกันเป็นกลุ่มผู้ผลิต
	<p>โอกาส</p> <ul style="list-style-type: none"> -ภาวะวิกฤตด้านเกษตรตกต่ำทำให้รัฐบาลมีนโยบายและสนับสนุนส่งเสริมการทำเกษตรอินทรีย์เพื่อเพิ่มมูลค่าผลิตภัณฑ์ 	<p>อุปสรรค</p> <ul style="list-style-type: none"> -สถานการณ์ทางเศรษฐกิจในระดับประเทศ ภูมิภาคส่งผลต่อการพัฒนาท้องถิ่น
ด้านการศึกษา ศาสนา และวัฒนธรรม	<p>จุดแข็ง</p> <ul style="list-style-type: none"> -มีวัฒนธรรมประเพณีท้องถิ่น -ประชาชนมีส่วนร่วมในการสืบสานวัฒนธรรมประเพณีท้องถิ่น -มีศาสนาเป็นศูนย์รวมจิตใจ ประชาชนมีจิตใจโอบอ้อมอารี เอื้อเฟื้อเผื่อแผ่ -มีสถานศึกษาในระดับประถมศึกษาและมัธยมศึกษาในตำบลที่มีความพร้อมมีศักยภาพในการจัดการศึกษา -มีปราชญ์และภูมิปัญญาท้องถิ่น 	<p>จุดอ่อน</p> <ul style="list-style-type: none"> -คนบางกลุ่มขาดจริยธรรม คุณธรรม ขาดระเบียบวินัย และกฎระเบียบของชุมชน -ค่านิยมยึดติดกับวัตถุสิ่งของและบริโภคฟุ่มเฟือยแพร่กระจายเพิ่มมากขึ้น
	<p>โอกาส</p> <ul style="list-style-type: none"> -พ.ร.บ.กระจายอำนาจให้แก่ อบต.พ.ศ.๒๕๔๒ ให้ออบต.มีอำนาจหน้าที่จัดการศึกษา -รัฐบาลสนับสนุนให้แต่ละท้องถิ่นมีบทบาทในการอนุรักษ์ ฟื้นฟู เผยแพร่วัฒนธรรมประเพณี และภูมิปัญญาท้องถิ่นมากขึ้น 	<p>อุปสรรค</p> <ul style="list-style-type: none"> -สื่อต่างๆ เช่นอินเทอร์เน็ตเข้ามามีอิทธิพลต่อเด็กและเยาวชน ทำให้กระแสบริโภคนิยมและวัตถุนิยมรุนแรงมากขึ้น ทำลายวิถีชีวิตดั้งเดิมของประชาชน
ด้านโครงสร้างพื้นฐาน	<p>จุดแข็ง</p> <ul style="list-style-type: none"> -มีโครงข่ายการคมนาคมที่สามารถติดต่อได้ตลอดทั้งท้องถิ่น อำเภอและจังหวัด มีถนนสายหลักตัดผ่าน 	<p>จุดอ่อน</p> <ul style="list-style-type: none"> -การพัฒนาด้านโครงสร้างพื้นฐานเป็นไปอย่างล่าช้า เพราะมีงบประมาณจำกัดในการนำไปพัฒนา -ขาดแคลนแหล่งน้ำขนาดใหญ่สำหรับนำไปผลิตน้ำประปา

แนวทางการพัฒนา	จุดแข็ง/โอกาส	จุดอ่อน/อุปสรรค
	<p>โอกาส</p> <p>-พ.ร.บ.กระจายอำนาจให้แก่ อบท.พ.ศ.๒๕๔๒ ได้ทำให้ ท้องถิ่นมีรายได้เพิ่มขึ้นในการนำไปพัฒนาโครงสร้างพื้นฐานรวมทั้งด้านอื่นๆ</p>	<p>อุปสรรค</p> <p>-สภาพภูมิประเทศ ความเปลี่ยนแปลงจากสภาวะโลกร้อน การเกิดภัยธรรมชาติที่รุนแรงมากขึ้นส่งผลกระทบต่อระบบโครงสร้างพื้นฐาน ทำให้ถนนชำรุดเสื่อมโทรมเร็วกว่าปกติ</p>
<p>ด้านพัฒนาการเมืองและการบริหาร</p>	<p>จุดแข็ง</p> <p>-ประชาชนมีความตื่นตัวและมีส่วนร่วมในกระบวนการพัฒนาท้องถิ่น</p> <p>-ประชาชนมีความตื่นตัวทางการเมือง</p> <p>-มีผู้นำที่มีความรู้ความสามารถ และมีศักยภาพในการบริหารงาน</p> <p>-มีการนำเทคโนโลยีสมัยใหม่มาใช้ในการบริการได้อย่างรวดเร็ว ถูกต้องและเป็นธรรม</p>	<p>จุดอ่อน</p> <p>-ประชาชนยังขาดความรู้ในด้านกฎหมายที่เกี่ยวข้องกับประชาชน</p> <p>-ขาดบุคลากรผู้ปฏิบัติงานที่มีความรู้ความสามารถในบางสาขาของงาน</p>
	<p>โอกาส</p> <p>-รัฐบาลเน้นการให้สิทธิเสรีภาพแก่ประชาชน ส่งเสริมการกระจายอำนาจสู่ท้องถิ่นและเปิดโอกาสการมีส่วนร่วมของประชาชน</p>	<p>อุปสรรค</p> <p>-ประชาชนขาดความสนใจในการมีส่วนร่วม</p>
<p>ด้านพัฒนาสังคม</p>	<p>จุดแข็ง</p> <p>-มีองค์กรชุมชน เช่น กรรมการหมู่บ้าน กลุ่มสตรี อสม. กองทุนหมู่บ้าน อปพร. ชรบ. ฯลฯ</p> <p>-มีหน่วยงานด้านการพัฒนาสังคมสงเคราะห์ให้การสนับสนุนงบประมาณในการพัฒนาด้านสังคม</p>	<p>จุดอ่อน</p> <p>-ปัญหาความไม่ปลอดภัยในชีวิตและทรัพย์สิน</p> <p>-ปัญหาการพนัน</p> <p>-การแพร่ระบาดของยาเสพติดในหมู่บ้าน</p>
	<p>โอกาส</p> <p>-พ.ร.บ.กระจายอำนาจให้แก่ อบท.พ.ศ.๒๕๔๒ ได้ให้อำนาจหน้าที่ของ อบท.ในการจัดบริการสาธารณะทางด้านสวัสดิการสังคมและพัฒนาชุมชนกว้างมากขึ้น</p> <p>-นโยบายในการป้องกันและแก้ไขปัญหายาเสพติดอย่างจริงจัง ซึ่งถือเป็นวาระแห่งชาติ</p>	<p>อุปสรรค</p> <p>-ประชาชนบางส่วนยังไม่สามารถเข้าถึงการบริการด้านสวัสดิการสังคมเนื่องจากไม่รับรู้ข้อมูลข่าวสาร</p> <p>-ผู้ติดยาเสพติดไม่ให้ความร่วมมือในการเปิดเผยข้อมูลส่วนตัวในการเข้ารับการรักษา/ฟื้นฟู</p>
<p>ด้านทรัพยากรธรรมชาติและสิ่งแวดล้อม</p>	<p>จุดแข็ง</p> <p>-สภาพแวดล้อมยังอยู่ในสภาพที่ดี เนื่องจากไม่มีโรงงานอุตสาหกรรมและชุมชนไม่หนาแน่น</p> <p>-มีทรัพยากรธรรมชาติที่เพียงพอและเอื้อประโยชน์ต่อการดำรงชีวิตของประชาชนในชุมชน</p>	<p>จุดอ่อน</p> <p>-ประชาชนขาดจิตสำนึกในการรักษาทรัพยากรธรรมชาติและสิ่งแวดล้อม</p> <p>-การใช้ทรัพยากรไม่คุ้มค่า ฟุ่มเฟือย</p>

แนวทางการพัฒนา	จุดแข็ง/โอกาส	จุดอ่อน/อุปสรรค
	<p>โอกาส</p> <p>-รัฐบาลมีนโยบายและให้ความสำคัญกับการอนุรักษ์ทรัพยากรธรรมชาติ รวมถึงการป้องกันและแก้ไขปัญหาสิ่งแวดล้อม</p>	<p>อุปสรรค</p> <p>-ไม่มีพื้นที่สาธารณะในการกำจัดขยะมูลฝอย</p> <p>-ไม่มีระบบการบริหารจัดการขยะมูลฝอยและขยะอันตรายในพื้นที่อย่างเหมาะสม</p>
ด้านสาธารณสุข	<p>จุดแข็ง</p> <p>-มีโรงพยาบาลส่งเสริมสุขภาพตำบลและ อสม. ที่มีศักยภาพสามารถให้บริการสาธารณสุขแก่ประชาชนได้ดี</p> <p>-มีหน่วยบริการแพทย์ฉุกเฉิน EMS ของอบต. ที่มีศักยภาพในการให้บริการแก่ประชาชน</p>	<p>จุดอ่อน</p> <p>-ประชาชนบางกลุ่มไม่ใส่ใจสุขภาพอนามัยของตนเอง</p>
	<p>โอกาส</p> <p>-ประชาชนสามารถเข้ารับบริการรักษาพยาบาลในโรงพยาบาลได้ง่ายเนื่องจากพื้นที่ไม่ห่างไกลและสะดวกในการเดินทาง</p>	<p>อุปสรรค</p> <p>-ประชาชนไม่กระตือรือร้นในการเข้ารับบริการตรวจสุขภาพ</p>

๓.๒ การประเมินสถานการณ์สภาพแวดล้อมภายนอกที่เกี่ยวข้อง

การเข้าสู่ประชาคมอาเซียนต่อองค์กรปกครองส่วนท้องถิ่น และประชาชน รวมทั้งการเตรียมการรองรับ ขององค์กรปกครองส่วนท้องถิ่นตามอำนาจหน้าที่

๑. การพัฒนาโครงสร้างพื้นฐานและสร้างโครงข่ายคมนาคม ประชาคมเศรษฐกิจอาเซียน ทำให้เกิดการรวมตัวของเศรษฐกิจที่มีมูลค่าและมีช่องทางการกระจายสินค้าที่กว้าง นอกจากนั้นจะเกิดการ เรือร้อมจากกลุ่มนักลงทุนที่เข้ามาลงทุนในประเทศไทยให้มีการพัฒนาเครือข่ายการคมนาคม เพื่อให้การ เคลื่อนย้ายสินค้าและแรงงาน มีความสะดวกรวดเร็ว และมีประสิทธิภาพ ดังนั้น องค์กรปกครองส่วนท้องถิ่น จะต้องมุ่งเน้นการพัฒนาโครงข่ายคมนาคมที่เป็นระบบและสะดวกต่อการขนส่ง รวมถึงโครงสร้างพื้นฐานที่ จำเป็นต่อการขยายฐานการผลิต อาทิ ไฟฟ้า และประปาซึ่งองค์กรปกครองส่วนท้องถิ่นอาจไม่สามารถ ดำเนินการได้โดยลำพัง จำเป็นต้องประสานความร่วมมือกับหน่วยงานที่เกี่ยวข้อง

๒. การพัฒนาและส่งเสริมเศรษฐกิจในระดับชุมชน การหลั่งไหลเข้ามาของทุนต่างชาติที่ จะเพิ่มมากขึ้น ส่งผลให้องค์กรปกครองส่วนท้องถิ่นต้องทบทวนบทบาทของตนในการดูแลและช่วยเหลือกลุ่ม ผู้ผลิตในพื้นที่โดย อาจจะต้องมีนโยบายในการส่งเสริมอาชีพ ทั้งอาชีพหลัก อาชีพเสริม เปิดรับวิสัยทัศน์ใน กระบวนการผลิตแบบใหม่ เพื่อยกระดับกระบวนการผลิตให้เป็นมาตรฐานเท่าเทียมกับระดับสากล

๓. การจัดการทรัพยากรธรรมชาติและสิ่งแวดล้อม เป้าหมายเรื่องการสร้างความยั่งยืน ด้าน สิ่งแวดล้อมของประชาคมอาเซียน ทำให้องค์กรปกครองส่วนท้องถิ่นต้องเร่งปรับระบบการบริหารจัดการ ด้าน สิ่งแวดล้อม ซึ่งจะต้องดูแลทรัพยากรและจัดการอย่างเป็นระบบโดยการเน้นการบริหารจัดการ ทรัพยากรธรรมชาติ โดยการมีส่วนร่วมของประชาชน เน้นการจัดการบนพื้นฐานของความเป็นเจ้าของร่วมกัน เพื่อสร้างความรัก ความหวงแหนในทรัพยากร และก่อให้เกิดการมีส่วนร่วมในการบริหารจัดการสิ่งแวดล้อม เพื่อให้เกิดการจัดการมีประสิทธิภาพ ตลอดจนอาจต้องทบทวนขอบเขตอำนาจหน้าที่ระหว่างองค์กรปกครอง ส่วนท้องถิ่นและภาคส่วนที่เกี่ยวข้อง เพื่อให้มีการบูรณาการการทำงานร่วมกันในเรื่องการจัดการ ทรัพยากรธรรมชาติและสิ่งแวดล้อม

๔. การจัดการด้านการศึกษา ภาษา วัฒนธรรม จารีตประเพณี การศึกษาเป็นจุดเริ่มต้น ของการพัฒนาในด้านต่าง ๆ เสมือนประตูเชื่อมกับโลกภายนอก องค์กรปกครองส่วนท้องถิ่น ซึ่งมีหน้าที่ในการจัด และส่งเสริม การศึกษาให้แก่ประชาชนและชุมชน ต้องพัฒนาประชาชนและชุมชนให้สามารถเข้าสู่ประชาคม อาเซียนได้โดยต้อ งเน้น “การพัฒนามาตรฐานด้านการศึกษา” ไม่ว่าจะเป็นการพัฒนาคุณภาพในการจัด การศึกษา โดยการปรับหลักสูตร การเรียนการสอน ส่งเสริมการเรียนรู้ภาษาอังกฤษและภาษาเพื่อนบ้าน ในภูมิภาคอาเซียนเพื่อการสื่อสารที่ดี การ พัฒนาและสนับสนุนครูผู้สอนให้มีการแลกเปลี่ยนทางวัฒนธรรม ระหว่างประเทศสมาชิกและนำเทคโนโลยีมาใช้ ประกอบการเรียนการสอน ทำให้ประชาชนเกิดการเรียนรู้ที่ ทันสมัย มีความเป็นสากลและมีคุณภาพ นอกจากนี้ องค์กรปกครองส่วนท้องถิ่นจะต้องจัดทำข้อมูลที่จำเป็น ต่อแรงงานต่างชาติ เป็นภาษาหรือภาษาของประเทศสมาชิก อาเซียนอื่น ๆ สำหรับเรื่องวัฒนธรรมและจารีต ประเพณีนั้น นอกจากองค์กรปกครองส่วนท้องถิ่นจะต้องส่งเสริมให้ การเรียนรู้และเข้าใจวัฒนธรรมของ ประเทศเพื่อนบ้านในอาเซียนแล้วยังต้องเป็นสื่อกลางในการจัดกิจกรรม แลกเปลี่ยนเชิงวัฒนธรรมระหว่าง ประชาชนในเขตพื้นที่องค์กรปกครองส่วนท้องถิ่น และประชาชนในประเทศ อาเซียนอื่นที่มีพรมแดนติดต่อกัน ซึ่งมักจะมีวัฒนธรรมที่คล้ายคลึงกัน การจัดกิจกรรมเช่นนี้จะช่วยให้ประชาชนมี ความรู้สึกเป็นอันหนึ่งอัน เดียวกันมากขึ้น

๗. การปรับปรุงโครงสร้างขององค์กรปกครองส่วนท้องถิ่น อาจต้องมีการจัดตั้งหน่วยงาน ด้านวิเทศ สัมพันธ์ โดยเฉพาะพื้นที่จังหวัดชายแดนเพื่อรองรับเนื้องานด้านต่างประเทศและความร่วมมือกับ ประเทศเพื่อนบ้าน และเพื่อให้สามารถสื่อสารทำความเข้าใจกับประชาชนจากประเทศอื่นที่มาติดต่อราชการได้

ส่วนที่ ๓

การนำแผนพัฒนาท้องถิ่นไปสู่การปฏิบัติ

๑. ยุทธศาสตร์การพัฒนาและแผนงาน

ที่	ยุทธศาสตร์	ด้าน	แผนงาน	หน่วยงาน รับผิดชอบหลัก	หน่วยงาน สนับสนุน
๑	ด้านการพัฒนาโครงสร้างพื้นฐาน	บริการชุมชนและสังคม	แผนงานอุตสาหกรรมและการโยธา	กองช่าง	อบต.ปากเรือ
		การดำเนินงานอื่นๆ	แผนงานงบบกลาง	กองช่าง/สำนักปลัด	
		การเศรษฐกิจ	แผนงานการพาณิชย์	กองช่าง	
๒	ด้านการพัฒนาส่งเสริมคุณภาพชีวิต	บริการชุมชนและสังคม	แผนงานสังคมสงเคราะห์	กองสวัสดิการสังคม	
		การเศรษฐกิจ	แผนงานการเกษตร	กองส่งเสริมการเกษตร	
		บริการชุมชนและสังคม	แผนงานการศึกษา	กองการศึกษาฯ	
		บริการชุมชนและสังคม	แผนงานสาธารณสุข	กองสาธารณสุขฯ	
๓	ด้านการพัฒนาจัดระเบียบชุมชน/สังคมและความสงบเรียบร้อย	บริหารทั่วไป	แผนงานบริหารงานทั่วไป	สำนักปลัด	
		บริหารงานทั่วไป	แผนงานรักษาความสงบภายใน		
		บริการชุมชนและสังคม	แผนงานสร้างความเข้มแข็งของชุมชน		
๔	ด้านการพัฒนาการวางแผนการส่งเสริมการลงทุนพาณิชย์กรรม และการท่องเที่ยว	บริการชุมชนและสังคม	แผนงานการศาสนา วัฒนธรรมและนันทนาการ	กองการศึกษา	
๕	ด้านการพัฒนาและบริหารจัดการและการอนุรักษ์ทรัพยากรธรรมชาติและสิ่งแวดล้อม	การเศรษฐกิจ	แผนงานการเกษตร	กองส่งเสริมการเกษตร	
		บริการชุมชนและสังคม	แผนงานสร้างความเข้มแข็งของชุมชน	สำนักปลัด	
		บริการชุมชนและสังคม	แผนงานสาธารณสุข	กองสาธารณสุขฯ	
๖	ด้านการพัฒนา ศิลปะวัฒนธรรม จารีตประเพณี และภูมิปัญญาท้องถิ่น	บริการชุมชนและสังคม	แผนงานสังคมสงเคราะห์	กองสวัสดิการสังคม	
		บริการชุมชนและสังคม	แผนงานการศาสนา วัฒนธรรมและนันทนาการ	กองการศึกษา	
๗	ด้านการพัฒนาการบริหารจัดการองค์กรปกครองส่วนท้องถิ่น	บริหารทั่วไป	แผนงานบริหารงานทั่วไป	สำนักปลัด	
		การดำเนินงานอื่นๆ	แผนงานงบบกลาง	ทุกส่วนราชการ	
รวม	๗ ยุทธศาสตร์	๔ ด้าน	๑๑ แผนงาน	๗ สำนัก/กอง	

บัญชีสรุปโครงการพัฒนา
แผนพัฒนาท้องถิ่น (พ.ศ.๒๕๖๖ - ๒๕๗๐)

แบบ ผ.๐๑

องค์การบริหารส่วนตำบลบวกลือ อำเภอมหาชนะชัย จังหวัดยโสธร

ยุทธศาสตร์	ปี ๒๕๖๖		ปี ๒๕๖๗		ปี ๒๕๖๘		ปี ๒๕๖๙		ปี ๒๕๗๐		รวม ๕ ปี	
	จำนวนโครงการ	งบประมาณ (บาท)	จำนวนโครงการ	งบประมาณ (บาท)	จำนวนโครงการ	งบประมาณ (บาท)	จำนวนโครงการ	งบประมาณ (บาท)	จำนวนโครงการ	งบประมาณ (บาท)	จำนวนโครงการ	งบประมาณ (บาท)
๑. ยุทธศาสตร์การพัฒนาโครงสร้างพื้นฐาน												
๑.๑ แผนงานอุตสาหกรรมและการโยธา	๔๘	๙,๕๓๕,๐๐๐	๒๔	๔,๕๙๐,๐๐๐	๑๖	๒,๕๔๘,๐๐๐	๑๕	๒,๘๒๐,๐๐๐	๙	๑,๑๒๐,๐๐๐	๑๑๒	๒๐,๖๑๓,๐๐๐
รวม	๔๘	๙,๕๓๕,๐๐๐	๒๔	๔,๕๙๐,๐๐๐	๑๖	๒,๕๔๘,๐๐๐	๑๕	๒,๘๒๐,๐๐๐	๙	๑,๑๒๐,๐๐๐	๑๑๒	๒๐,๖๑๓,๐๐๐
๒. ยุทธศาสตร์การพัฒนาส่งเสริมคุณภาพชีวิต												
๒.๑ แผนงานการศึกษา	๑๔	๒,๕๕๐,๐๐๐	๑๔	๒,๕๕๐,๐๐๐	๑๔	๒,๕๕๐,๐๐๐	๑๔	๒,๕๕๐,๐๐๐	๑๔	๒,๕๕๐,๐๐๐	๗๐	๑๒,๗๕๐,๐๐๐
๒.๒ แผนงานสาธารณสุข	๘	๕๓๕,๐๐๐	๘	๕๓๕,๐๐๐	๘	๕๓๕,๐๐๐	๘	๕๓๕,๐๐๐	๘	๕๓๕,๐๐๐	๔๐	๑,๗๖๕,๐๐๐
๒.๓ แผนงานสังคมสงเคราะห์	๕	๒๓๕,๐๐๐	๕	๒๓๕,๐๐๐	๕	๒๓๕,๐๐๐	๕	๒๓๕,๐๐๐	๕	๒๓๕,๐๐๐	๒๕	๑,๑๗๕,๐๐๐
๒.๔ แผนงานการเกษตร	๕	๑๑๐,๐๐๐	๕	๑๑๐,๐๐๐	๕	๑๑๐,๐๐๐	๕	๑๑๐,๐๐๐	๕	๑๑๐,๐๐๐	๒๕	๕๕๐,๐๐๐
รวม	๓๒	๓,๔๓๐,๐๐๐	๓๒	๓,๔๓๐,๐๐๐	๓๒	๓,๔๓๐,๐๐๐	๓๒	๓,๔๓๐,๐๐๐	๓๒	๓,๔๓๐,๐๐๐	๑๖๐	๑๗,๑๕๐,๐๐๐
๓. ยุทธศาสตร์การพัฒนาจัดระเบียบชุมชน/สังคมและความสงบเรียบร้อย												
๓.๑ แผนงานรักษาความสงบภายใน	๘	๓๓๐,๐๐๐	๘	๓๓๐,๐๐๐	๘	๓๓๐,๐๐๐	๘	๓๓๐,๐๐๐	๘	๓๓๐,๐๐๐	๔๐	๑,๖๕๐,๐๐๐
รวม	๘	๓๓๐,๐๐๐	๘	๓๓๐,๐๐๐	๘	๓๓๐,๐๐๐	๘	๓๓๐,๐๐๐	๘	๓๓๐,๐๐๐	๔๐	๑,๖๕๐,๐๐๐
๔. ยุทธศาสตร์การพัฒนาการวางแผนการส่งเสริมการลงทุนพาณิชย์ยกรรมและการท่องเที่ยว												
๔.๑ แผนงานการศาสนาวัฒนธรรมและนันทนาการ	๑	๕๐,๐๐๐	๑	๕๐,๐๐๐	๑	๕๐,๐๐๐	๑	๕๐,๐๐๐	๑	๕๐,๐๐๐	๕	๒๕๐,๐๐๐
รวม	๑	๕๐,๐๐๐	๑	๕๐,๐๐๐	๑	๕๐,๐๐๐	๑	๕๐,๐๐๐	๑	๕๐,๐๐๐	๕	๒๕๐,๐๐๐

บัญชีสรุปโครงการพัฒนา
แผนพัฒนาท้องถิ่น (พ.ศ.๒๕๖๖ - ๒๕๗๐)

แบบ ผ.๐๑

องค์การบริหารส่วนตำบลบวกลือ อำเภอมหาชนะชัย จังหวัดยโสธร

ยุทธศาสตร์	ปี ๒๕๖๖		ปี ๒๕๖๗		ปี ๒๕๖๘		ปี ๒๕๖๙		ปี ๒๕๗๐		รวม ๕ ปี	
	จำนวน โครงการ	งบประมาณ (บาท)	จำนวน โครงการ	งบประมาณ (บาท)	จำนวน โครงการ	งบประมาณ (บาท)	จำนวน โครงการ	งบประมาณ (บาท)	จำนวน โครงการ	งบประมาณ (บาท)	จำนวน โครงการ	งบประมาณ (บาท)
๕. ยุทธศาสตร์การพัฒนาและบริหารจัดการและการอนุรักษ์ทรัพยากรธรรมชาติและสิ่งแวดล้อม												
๕.๑ แผนงานสาธารณสุข	๑	๕๐,๐๐๐	๑	๕๐,๐๐๐	๑	๕๐,๐๐๐	๑	๕๐,๐๐๐	๑	๕๐,๐๐๐	๕	๒๕๐,๐๐๐
๕.๒ แผนงานสร้างความเข้มแข็งของชุมชน	๑	๓๐,๐๐๐	๑	๓๐,๐๐๐	๑	๓๐,๐๐๐	๑	๓๐,๐๐๐	๑	๓๐,๐๐๐	๕	๑๕๐,๐๐๐
๕.๓ แผนงานการเกษตร	๕	๘๐,๐๐๐	๕	๘๐,๐๐๐	๕	๘๐,๐๐๐	๕	๘๐,๐๐๐	๕	๘๐,๐๐๐	๒๕	๔๐๐,๐๐๐
รวม	๗	๒๘๐,๐๐๐	๗	๒๘๐,๐๐๐	๗	๒๘๐,๐๐๐	๗	๒๘๐,๐๐๐	๗	๒๘๐,๐๐๐	๓๕	๑,๔๐๐,๐๐๐
๖. ยุทธศาสตร์การพัฒนา ศิลปะวัฒนธรรม จารีตประเพณี และภูมิปัญญาท้องถิ่น												
๖.๑ แผนงานสังคมสงเคราะห์	๑	๓๐,๐๐๐	๑	๓๐,๐๐๐	๑	๓๐,๐๐๐	๑	๓๐,๐๐๐	๑	๓๐,๐๐๐	๕	๑๒,๗๕๐,๐๐๐
๖.๒ แผนงานการศาสนาวัฒนธรรมและนันทนาการ	๖	๑๔๕,๐๐๐	๖	๑๔๕,๐๐๐	๖	๑๔๕,๐๐๐	๖	๑๔๕,๐๐๐	๖	๑๔๕,๐๐๐	๓๐	๗๒๕,๐๐๐
รวม	๗	๑๗๕,๐๐๐	๗	๑๗๕,๐๐๐	๗	๑๗๕,๐๐๐	๗	๑๗๕,๐๐๐	๗	๑๗๕,๐๐๐	๓๕	๘๗๕,๐๐๐
๗. ยุทธศาสตร์การบริหารจัดการองค์กรปกครองส่วนท้องถิ่น												
๗.๑ แผนงานบริหารงานทั่วไป	๘	๙๓๕,๐๐๐	๘	๕๓๕,๐๐๐	๘	๕๓๕,๐๐๐	๘	๕๓๕,๐๐๐	๘	๕๓๕,๐๐๐	๔๐	๓,๐๗๕,๐๐๐
๗.๒ แผนงานสร้างความเข้มแข็งของชุมชน	๙	๑๖๗,๐๐๐	๙	๑๖๗,๐๐๐	๙	๑๖๗,๐๐๐	๙	๑๖๗,๐๐๐	๙	๑๖๗,๐๐๐	๔๕	๘๓๕,๐๐๐
รวม	๑๗	๑,๑๐๒,๐๐๐	๑๗	๗๐๒,๐๐๐	๑๗	๗๐๒,๐๐๐	๑๗	๗๐๒,๐๐๐	๑๗	๗๐๒,๐๐๐	๘๕	๑,๖๕๐,๐๐๐
รวมทั้งสิ้น	๑๒๐	๑๔,๙๐๒,๐๐๐	๙๖	๙,๕๕๗,๐๐๐	๘๘	๗,๕๑๕,๐๐๐	๘๗	๗,๗๘๗,๐๐๐	๘๑	๖,๐๘๗,๐๐๐	๔๗๒	๔๕,๘๔๘,๐๐๐

หมายเหตุ : แบบ ผ.๐๑ บัญชีสรุปโครงการพัฒนา แผนพัฒนาท้องถิ่น (พ.ศ.๒๕๖๖ - ๒๕๗๐) ให้นำไปไว้เป็นแผนแรกของแบบต่างๆ (ผ.๐๑ - ผ.๐๑/๑ - ผ.๐๒ - ผ.๐๒/๑ - ผ.๐๒/๒

และสรุปท้าย ผ.๐๓)

บัญชีสรุปโครงการพัฒนา ที่นำมาจากแผนพัฒนาหมู่บ้านและแผนชุมชน
องค์การบริหารส่วนตำบลบากเรือ อำเภอมหาชนะชัย จังหวัดยโสธร

แบบ ผ.๐๑/๑

ที่	โครงการ	ปี ๒๕๖๖		ปี ๒๕๖๗		ปี ๒๕๖๘		ปี ๒๕๖๙		ปี ๒๕๗๐		รวม ๕ ปี	
		จำนวน โครงการ	งบประมาณ (บาท)	จำนวน โครงการ	งบประมาณ (บาท)	จำนวน โครงการ	งบประมาณ (บาท)	จำนวน โครงการ	งบประมาณ (บาท)	จำนวน โครงการ	งบประมาณ (บาท)	จำนวน โครงการ	งบประมาณ (บาท)
๑	โครงการขยายถนนดินหินคลุกจาก สาม แยกโรงเรียนบ้านบากเรือ ถึงสี่แยกโนนกกแต่ ต่อเนื่องถึงวิทยาลัยเกษตรฯ หมู่ ๑	๑	๒๐๐,๐๐๐	-	-	-	-	-	-	-	-	๑	๒๐๐,๐๐๐
๒	โครงการขยายถนนดินหินคลุกจากสาม แยก บ้านนายบุญเรือง สมชอบ ไปร่องไผ่ หมู่ ๑	๑	๒๐๐,๐๐๐	-	-	-	-	-	-	-	-	๑	๒๐๐,๐๐๐
๓	โครงการขยายถนนดินหินคลุกจากบ้าน นายชำนาญ ศิรินาม ถึงที่นา นายนิคม คุณแผน หมู่ ๑	๑	๒๐๐,๐๐๐	-	-	-	-	-	-	-	-	๑	๒๐๐,๐๐๐
๔	โครงการปรับปรุงรางระบายน้ำภายใน หมู่บ้าน หมู่ ๑	๑	๒๐๐,๐๐๐	-	-	-	-	-	-	-	-	๑	๒๐๐,๐๐๐
๕	โครงการก่อสร้างลานเอนกประสงค์(หนอง ใหญ่) บ้านบากเรือ หมู่ ๑	๑	๒๐๐,๐๐๐	-	-	-	-	-	-	-	-	๑	๒๐๐,๐๐๐
๖	โครงการก่อสร้างถนน คสล. บริเวณฐาน จุดบั้งไฟหมู่บ้าน หมู่ ๑	-	-	๑	๒๐๐,๐๐๐	-	-	-	-	-	-	๑	๒๐๐,๐๐๐
๗	โครงการก่อสร้างถนนลาดยางทุกสาย ภายในหมู่บ้าน หมู่ ๑	-	-	๑	๒๐๐,๐๐๐	-	-	-	-	-	-	๑	๒๐๐,๐๐๐
๘	โครงการขยายเหมืองระบายน้ำจากหนอง แวงถึงร่องไผ่	-	-	๑	๒๐๐,๐๐๐	-	-	-	-	-	-	๑	๒๐๐,๐๐๐
๙	ติดตั้งกระกักโค้งบริเวณจุดเสี่ยงภายใน หมู่บ้าน หมู่ ๑	-	-	-	-	๑	๘,๐๐๐	-	-	-	-	-	๘,๐๐๐

ที่	โครงการ	ปี ๒๕๖๖		ปี ๒๕๖๗		ปี ๒๕๖๘		ปี ๒๕๖๙		ปี ๒๕๗๐		รวม ๕ ปี	
		จำนวนโครงการ	งบประมาณ (บาท)	จำนวนโครงการ	งบประมาณ (บาท)	จำนวนโครงการ	งบประมาณ (บาท)	จำนวนโครงการ	งบประมาณ (บาท)	จำนวนโครงการ	งบประมาณ (บาท)	จำนวนโครงการ	งบประมาณ (บาท)
๑๐	โครงการก่อสร้างวางระบายน้ำจากบ้านนางสุภาพ จุมลี ถึงบ้านนายนคร ทองปาน หมู่ ๒	๑	๒๐๐,๐๐๐	-	-	-	-	-	-	-	-	๑	๒๐๐,๐๐๐
๑๑	โครงการเสริมอิฐบล็อกวางระบายน้ำรอบหมู่บ้าน หมู่ ๒	๑	๒๐๐,๐๐๐	-	-	-	-	-	-	-	-	๑	๒๐๐,๐๐๐
๑๒	โครงการขยายเสียดตามสายท่อกระจายข้าวหมู่บ้าน ไปตามถนนสายวิทยาลัยเกษตรฯ หมู่ ๒	๑	๒๐๐,๐๐๐	-	-	-	-	-	-	-	-	๑	๒๐๐,๐๐๐
๑๓	โครงการก่อสร้างฝายทดน้ำกุดเบน หมู่ ๒	-	-	๑	๒๐๐,๐๐๐	-	-	-	-	-	-	๑	๒๐๐,๐๐๐
๑๔	โครงการก่อสร้างถนนหินคลุกตามแนวริมฝั่งกุดเบน หมู่ ๒	-	-	๑	๒๐๐,๐๐๐	-	-	-	-	-	-	๑	๒๐๐,๐๐๐
๑๕	โครงการแก้ไขปรับปรุงวางระบายน้ำภายในหมู่บ้านบริเวณที่น้ำท่วมซ้ำ จำนวน ๕ จุด หมู่ ๒	-	-	-	-	๑	๒๐๐,๐๐๐	-	-	-	-	๑	๒๐๐,๐๐๐
๑๖	โครงการขยายผิวจราจรเส้นหน้าบ้านนายมีชัย กองสินแก้ว ถึงแยกสวนนางวาสนา พิเคราะห์แน่ หมู่ ๓	๑	๒๐๐,๐๐๐	-	-	-	-	-	-	-	-	๑	๒๐๐,๐๐๐
๑๗	โครงการซ่อมแซมถนน คสล.จากหมู่บ้านไปวิทยาลัยเกษตรฯ หมู่ ๓	๑	๒๐๐,๐๐๐	-	-	-	-	-	-	-	-	๑	๒๐๐,๐๐๐
๑๘	โครงการซ่อมแซมห้องน้ำศาลาเอนกประสงค์ หมู่ ๓	๑	๑๕,๐๐๐	-	-	-	-	-	-	-	-	๑	๑๕,๐๐๐
๑๙	โครงการก่อสร้างรั้วรอบคันแนวเขตศาลาเอนกประสงค์ หมู่ ๓	-	-	๑	๕๐,๐๐๐	-	-	-	-	-	-	๑	๕๐,๐๐๐

ที่	โครงการ	ปี ๒๕๖๖		ปี ๒๕๖๗		ปี ๒๕๖๘		ปี ๒๕๖๙		ปี ๒๕๗๐		รวม ๕ ปี	
		จำนวนโครงการ	งบประมาณ (บาท)	จำนวนโครงการ	งบประมาณ (บาท)	จำนวนโครงการ	งบประมาณ (บาท)	จำนวนโครงการ	งบประมาณ (บาท)	จำนวนโครงการ	งบประมาณ (บาท)	จำนวนโครงการ	งบประมาณ (บาท)
๒๐	โครงการขยายเสาไฟฟ้าจากสามแยกสวน นายวีระ สมเพ็ง ไปบ้าน นางอุไรวรรณ สมพะพะ หมู่ ๔	๑	๒๐๐,๐๐๐	-	-	-	-	-	-	-	-	๑	๒๐๐,๐๐๐
๒๑	โครงการก่อสร้างวางระบายน้ำจากบ้านนางพิสมัย ชารินิวัฒน์ ถึงบ้าน นางอุไรวรรณ สมพะพะ หมู่ ๔	๑	๒๐๐,๐๐๐	-	-	-	-	-	-	-	-	๑	๒๐๐,๐๐๐
๒๒	โครงการก่อสร้างถนน คสล.จากบ้านนายชัยชนะ รัตพันธ์ ถึงบ้าน นางภัคภัทร รัตพันธ์ หมู่ ๔	๑	๒๐๐,๐๐๐	-	-	-	-	-	-	-	-	๑	๒๐๐,๐๐๐
๒๓	โครงการขุดลอกเครื่องข้าง หมู่ ๔	๑	๒๐๐,๐๐๐	-	-	-	-	-	-	-	-	๑	๒๐๐,๐๐๐
๒๔	โครงการขยายไฟฟ้าส่องสว่างจากบ้านนางทอง สมสะอาด ถึงบ้าน นายพรชัย สกุลทอง หมู่ ๔	-	-	๑	๒๐๐,๐๐๐	-	-	-	-	-	-	๑	๒๐๐,๐๐๐
๒๕	โครงการก่อสร้างวางระบายน้ำจากบ้านนายสุริยา ดาราแสน ถึงบ้าน นายทองใบ สมกอง หมู่ ๔	-	-	๑	๒๐๐,๐๐๐	-	-	-	-	-	-	๑	๒๐๐,๐๐๐
๒๖	โครงการก่อสร้างถนนหินคลุกจากดอนบก ถึงท่าคอนกาด หมู่ ๔	-	-	๑	๒๐๐,๐๐๐	-	-	-	-	-	-	๑	๒๐๐,๐๐๐
๒๗	โครงการขุดลอกวางระบายน้ำจากร่องแห่ ถึงนา นางสมศรี แวบุตร หมู่ ๔	-	-	๑	๒๐๐,๐๐๐	-	-	-	-	-	-	๑	๒๐๐,๐๐๐
๒๘	ติดตั้งแผงโซล่าเซลล์ประปาหมู่บ้าน หมู่ ๔	-	-	-	-	๑	๒๐๐,๐๐๐	-	-	-	-	๑	๒๐๐,๐๐๐
๒๙	โครงการก่อสร้างถนนดินหินคลุกจากถนนบ้านท่าช้างไปดอนกลอย หมู่ ๔	-	-	-	-	๑	๒๐๐,๐๐๐	-	-	-	-	๑	๒๐๐,๐๐๐

ที่	โครงการ	ปี ๒๕๖๖		ปี ๒๕๖๗		ปี ๒๕๖๘		ปี ๒๕๖๙		ปี ๒๕๗๐		รวม ๕ ปี	
		จำนวนโครงการ	งบประมาณ (บาท)	จำนวนโครงการ	งบประมาณ (บาท)	จำนวนโครงการ	งบประมาณ (บาท)	จำนวนโครงการ	งบประมาณ (บาท)	จำนวนโครงการ	งบประมาณ (บาท)	จำนวนโครงการ	งบประมาณ (บาท)
๓๐	โครงการก่อสร้างถนนหินคลุกจากบ้านนายทวน วงษ์ศรีแก้ว ไปท่าคอนกาด หมู่ ๔	-	-	-	-	๑	๒๐๐,๐๐๐	-	-	-	-	๑	๒๐๐,๐๐๐
๓๑	โครงการก่อสร้างอิฐบล็อกเสริมวางระบายน้ำภายในหมู่บ้าน หมู่ ๔	-	-	-	-	-	-	๑	๒๐๐,๐๐๐	-	-	๑	๒๐๐,๐๐๐
๓๒	โครงการก่อสร้างลานเอนกประสงค์ภายในหมู่บ้าน หมู่ ๔	-	-	-	-	-	-	๑	๒๐๐,๐๐๐	-	-	๑	๒๐๐,๐๐๐
๓๓	โครงการขุดลอกรางระบายน้ำจากนางญาติา ริตะพันธ์ ไปร่องแห่ หมู่ ๔	-	-	-	-	-	-	๑	๒๐๐,๐๐๐	-	-	๑	๒๐๐,๐๐๐
๓๔	โครงการก่อสร้างถนนหินคลุกจากนายพรม ทองสลัก ไปหนองกุ้ง หมู่ ๔	-	-	-	-	-	-	๑	๒๐๐,๐๐๐	-	-	๑	๒๐๐,๐๐๐
๓๕	โครงการขุดลอกรางระบายน้ำจากนางสมศรี ทองมี ถึงนายนายพันธ์ สกุลพอง หมู่ ๔	-	-	-	-	-	-	๑	๒๐๐,๐๐๐	-	-	๑	๒๐๐,๐๐๐
๓๖	โครงการจัดทำสอบแนวเขตพื้นที่สาธารณะป่าช้าป้องกันการบุกรุก หมู่ ๔	๑	๒๐,๐๐๐	๑	๒๐,๐๐๐	๑	๒๐,๐๐๐	๑	๒๐,๐๐๐	๑	๒๐,๐๐๐	๕	๑๐๐,๐๐๐
๓๗	โครงการก่อสร้างถนนหินคลุกจากนายบุญธรรม พัวพัก ไปนา นายบุญมี ฟิ่งกิจ หมู่ ๔	-	-	-	-	-	-	-	-	๑	๒๐๐,๐๐๐	๑	๒๐๐,๐๐๐
๓๘	โครงการก่อสร้างถนนหินคลุกจากโนนขามป้อมไปถึงเหมืองระบายน้ำ หมู่ ๔	-	-	-	-	-	-	-	-	๑	๒๐๐,๐๐๐	๑	๒๐๐,๐๐๐
๓๙	โครงการก่อสร้างถนน คสล.จากบ้านนายชู พุ่มโพธิ์ ไปถึงบ้านบากเรือ หมู่ ๕	๑	๒๐๐,๐๐๐	-	-	-	-	-	-	-	-	๑	๒๐๐,๐๐๐
๔๐	โครงการก่อสร้างถนนดินหินคลุกจากบ้าน นางละออง สีหนาง ถึงบ้านนายสุพจน์ สมเพ็ง หมู่ ๕	๑	๒๐๐,๐๐๐	-	-	-	-	-	-	-	-	๑	๒๐๐,๐๐๐

ที่	โครงการ	ปี ๒๕๖๖		ปี ๒๕๖๗		ปี ๒๕๖๘		ปี ๒๕๖๙		ปี ๒๕๗๐		รวม ๕ ปี	
		จำนวนโครงการ	งบประมาณ (บาท)	จำนวนโครงการ	งบประมาณ (บาท)	จำนวนโครงการ	งบประมาณ (บาท)	จำนวนโครงการ	งบประมาณ (บาท)	จำนวนโครงการ	งบประมาณ (บาท)	จำนวนโครงการ	งบประมาณ (บาท)
๔๑	โครงการก่อสร้างถนนดินหินคลุกจากบ้าน นางหนูจันทร์ พรหมจันทร์ ไปทุ่งนา หมู่ ๕	๑	๒๐๐,๐๐๐	-	-	-	-	-	-	-	-	๑	๒๐๐,๐๐๐
๔๒	โครงการก่อสร้างถนนดินหินคลุกจากบ้าน นายทองศรี ลายเมฆ ไปทุ่งนา	๑	๒๐๐,๐๐๐	-	-	-	-	-	-	-	-	๑	๒๐๐,๐๐๐
๔๓	โครงการก่อสร้างถนนดินหินคลุกจากบ้าน นางอารมณี สิงห์รัตน์ ไปทุ่งนา	๑	๒๐๐,๐๐๐	-	-	-	-	-	-	-	-	๑	๒๐๐,๐๐๐
๔๔	โครงการก่อสร้างถนน คสล.จากบ้าน นายพัค หมู่ ๕ ไปถนนเส้นบ้านบากเรือ	๑	๒๐๐,๐๐๐	-	-	-	-	-	-	-	-	๑	๒๐๐,๐๐๐
๔๕	โครงการก่อสร้างถนนดินหินคลุกสายเหล่าฝ้าย เข้าที่ท่าเลดอนฝั่ง หมู่ ๕	-	-	๑	๒๐๐,๐๐๐	-	-	-	-	-	-	๑	๒๐๐,๐๐๐
๔๖	ติดตั้งไฟฟ้าแสงสว่างตามจุดเสี่ยงภายในหมู่บ้าน หมู่ ๕	-	-	๑	๒๐๐,๐๐๐	-	-	-	-	-	-	๑	๒๐๐,๐๐๐
๔๗	ติดตั้งไฟฟ้า(โซล่าเซลล์)ส่องสว่างตามจุดเสี่ยงภายในหมู่บ้าน จำนวน ๓ จุด หมู่ ๕	-	-	๑	๒๐,๐๐๐	-	-	-	-	-	-	๑	๒๐,๐๐๐
๔๘	โครงการก่อสร้างถนนดินหินคลุกรอบดอนปู่ตาที่สาธารณะประโยชน์ หมู่ ๕	-	-	-	-	๑	๒๐๐,๐๐๐	-	-	-	-	๑	๒๐๐,๐๐๐
๔๙	โครงการก่อสร้างถนนดินหินคลุกจากบ้าน นายโสพิศ พันพิพัฒน์ ไปทุ่งนา	-	-	-	-	๑	๒๐๐,๐๐๐	-	-	-	-	๑	๒๐๐,๐๐๐
๕๐	โครงการก่อสร้างถนน คสล.จากบ้าน นางละออง สีหนาง ไปถึงบ้าน นางบัวลา ฟังกิจ หมู่ ๕	-	-	-	-	-	-	๑	๒๐๐,๐๐๐	-	-	๑	๒๐๐,๐๐๐
๕๑	โครงการก่อสร้างถนน คสล.จากข้าง ร.ร. บ้านท่าช้างถึงคอกหมูนางมาลัย ทรงโสม หมู่ ๖	๑	๒๐๐,๐๐๐	-	-	-	-	-	-	-	-	๑	๒๐๐,๐๐๐

ที่	โครงการ	ปี ๒๕๖๖		ปี ๒๕๖๗		ปี ๒๕๖๘		ปี ๒๕๖๙		ปี ๒๕๗๐		รวม ๕ ปี	
		จำนวนโครงการ	งบประมาณ (บาท)	จำนวนโครงการ	งบประมาณ (บาท)	จำนวนโครงการ	งบประมาณ (บาท)	จำนวนโครงการ	งบประมาณ (บาท)	จำนวนโครงการ	งบประมาณ (บาท)	จำนวนโครงการ	งบประมาณ (บาท)
๕๒	โครงการก่อสร้างถนน คสล.ข้างโรงสีข้าวชุมชน ไปคอกหมูนายวิสุทธิ์ใจ ช่างคำ หมู่ ๖	๑	๒๐๐,๐๐๐	-	-	-	-	-	-	-	-	๑	๒๐๐,๐๐๐
๕๓	โครงการก่อสร้างรางระบายน้ำจากหน้าบ้าน นายเลี่ยม ประกอบสุข ถึงบ้านนายคำกอง บุญกาล หมู่ ๖	๑	๒๐๐,๐๐๐	-	-	-	-	-	-	-	-	๑	๒๐๐,๐๐๐
๕๔	โครงการก่อสร้างรางระบายน้ำจากบ้านนายอินทร์ แก่นสุข ถึงบ้าน นายสุดใจ บุญพร หมู่ ๖	๑	๒๐๐,๐๐๐	-	-	-	-	-	-	-	-	๑	๒๐๐,๐๐๐
๕๕	โครงการก่อสร้างรางระบายน้ำจากข้างบ้าน นางทองศรี มุทุสิทธิ์ ถึงบ้าน นายเปี้ย บุญกาล หมู่ ๖	๑	๒๐๐,๐๐๐	-	-	-	-	-	-	-	-	๑	๒๐๐,๐๐๐
๕๖	โครงการก่อสร้างถนน คสล.จากบ้านนางทองมา บุญวิสัย ถึงบ้าน นางเครือวัลย์ แก่นสุข หมู่ ๖	-	-	๑	๒๐๐,๐๐๐	-	-	-	-	-	-	๑	๒๐๐,๐๐๐
๕๗	โครงการก่อสร้างถนน คสล.จากบ้านนางบุญล้อม สมิต ถึงสวนนางจรรย์วดี เจริญสุข หมู่ ๖	-	-	๑	๒๐๐,๐๐๐	-	-	-	-	-	-	๑	๒๐๐,๐๐๐
๕๘	โครงการก่อสร้างถนนหินคลุกจากทางบ้านเหล่ามะเขี้ยว ต.กุดกุง ถึงดอนกลอยสันคลองส่งน้ำ หมู่ ๖	-	-	๑	๒๐๐,๐๐๐	-	-	-	-	-	-	๑	๒๐๐,๐๐๐
๕๙	โครงการก่อสร้างถนนหินคลุกจากสวนนางบุญเรือง ภูเขาแก้ว ถึงสวนมะม่วง หมู่บ้านอีสานเขียว หมู่ ๖	-	-	๑	๒๐๐,๐๐๐	-	-	-	-	-	-	๑	๒๐๐,๐๐๐

ที่	โครงการ	ปี ๒๕๖๖		ปี ๒๕๖๗		ปี ๒๕๖๘		ปี ๒๕๖๙		ปี ๒๕๗๐		รวม ๕ ปี	
		จำนวนโครงการ	งบประมาณ (บาท)	จำนวนโครงการ	งบประมาณ (บาท)	จำนวนโครงการ	งบประมาณ (บาท)	จำนวนโครงการ	งบประมาณ (บาท)	จำนวนโครงการ	งบประมาณ (บาท)	จำนวนโครงการ	งบประมาณ (บาท)
๖๐	โครงการปรับปรุงซ่อมแซมถนน คสล. จากทางเข้าถนนดอนมิ่งไปอย่างน้อยถึงทางเข้าถนนสายบากเรือไปปอแดง หมู่ ๗	๑	๒๐๐,๐๐๐	-	-	-	-	-	-	-	-	๑	๒๐๐,๐๐๐
๖๑	โครงการปรับปรุงซ่อมแซมประปา หมู่บ้าน หมู่ ๗	๑	๒๐๐,๐๐๐	-	-	-	-	-	-	-	-	๑	๒๐๐,๐๐๐
๖๒	ติดตั้งฝาปิดรางระบายน้ำรอบหมู่บ้าน หมู่ ๗	-	-	๑	๑๐๐,๐๐๐	-	-	-	-	-	-	๑	๑๐๐,๐๐๐
๖๓	โครงการซ่อมแซมรางระบายน้ำภายในหมู่บ้าน หมู่ ๗	-	-	๑	๑๐๐,๐๐๐	-	-	-	-	-	-	๑	๑๐๐,๐๐๐
๖๔	โครงการขุดลอกหนองหลวงต่อเนื่องจากเดิม หมู่ ๗	-	-	๑	๒๐๐,๐๐๐	-	-	-	-	-	-	๑	๒๐๐,๐๐๐
๖๕	โครงการขุดลอกหนองจอกต่อเนื่องจากเดิม หมู่ ๗	-	-	๑	๒๐๐,๐๐๐	-	-	-	-	-	-	๑	๒๐๐,๐๐๐
๖๖	โครงการขุดลอกคลองดิน หมู่ ๗ จากทางบ้านดงยางถึงถนนบ้านปอแดง	-	-	๑	๒๐๐,๐๐๐	-	-	-	-	-	-	๑	๒๐๐,๐๐๐
๖๗	โครงการก่อสร้างถนนดินลงหินคลุกสายจากร้านจุดบั้งไฟไปบ้านท่าช้าง หมู่ ๘	๑	๒๐๐,๐๐๐	-	-	-	-	-	-	-	-	๑	๒๐๐,๐๐๐
๖๘	โครงการก่อสร้างถนนหินคลุกจากคลองส่งน้ำไปดอนมิ่ง(ทิศเหนือ) หมู่ ๘	๑	๒๐๐,๐๐๐	-	-	-	-	-	-	-	-	๑	๒๐๐,๐๐๐
๖๙	โครงการก่อสร้างถนนดินหินคลุกร่องแห่สี่แยกนา นายอดุลย์ หลอดคำ ถึงนา นางวันเพ็ญ แววบุตร หมู่ ๘	๑	๒๐๐,๐๐๐	-	-	-	-	-	-	-	-	๑	๒๐๐,๐๐๐

ที่	โครงการ	ปี ๒๕๖๖		ปี ๒๕๖๗		ปี ๒๕๖๘		ปี ๒๕๖๙		ปี ๒๕๗๐		รวม ๕ ปี	
		จำนวนโครงการ	งบประมาณ (บาท)	จำนวนโครงการ	งบประมาณ (บาท)	จำนวนโครงการ	งบประมาณ (บาท)	จำนวนโครงการ	งบประมาณ (บาท)	จำนวนโครงการ	งบประมาณ (บาท)	จำนวนโครงการ	งบประมาณ (บาท)
๗๐	โครงการก่อสร้างถนนลูกรังสายจากโรงเรียนดอนมิ่งไปคลองส่งน้ำ(หนองแคน) หมู่ ๘	-	-	๑	๒๐๐,๐๐๐	-	-	-	-	-	-	๑	๒๐๐,๐๐๐
๗๑	โครงการก่อสร้างถนน คสล.จากดอนมิ่งถึงฝายร่องแห่ หมู่ ๘	-	-	-	-	๑	๒๐๐,๐๐๐	-	-	-	-	๑	๒๐๐,๐๐๐
๗๒	โครงการก่อสร้างถนน คสล.จากบ้านนายทวีชัย สุดไสไล ถึงสามแยกโคกบ้านดอนมิ่ง หมู่ ๘	-	-	-	-	๑	๒๐๐,๐๐๐	-	-	-	-	๑	๒๐๐,๐๐๐
๗๓	โครงการก่อสร้างถนนลาดยางทับคอนกรีตจากบ้านดอนมิ่ง หมู่ ๘ ถึงบ้านท่าช้าง หมู่ ๖	-	-	-	-	-	-	๑	๒๐๐,๐๐๐	-	-	๑	๒๐๐,๐๐๐
๗๔	โครงการก่อสร้างถนนหินคลุกจากคลองส่งน้ำไปดอนมิ่ง(ทิศเหนือ) หมู่ ๘	-	-	-	-	-	-	๑	๒๐๐,๐๐๐	-	-	๑	๒๐๐,๐๐๐
๗๕	โครงการก่อสร้างถนนหินคลุกจากสะพานไปท่าวังเลิง หมู่ ๘	-	-	-	-	-	-	๑	๒๐๐,๐๐๐	-	-	๑	๒๐๐,๐๐๐
๗๖	โครงการก่อสร้างวางระบายน้ำจากศาลาประชาคมหมู่บ้าน ไปที่นา นายประสาท ภัฏญารัตน์ หมู่ ๙	๑	๒๐๐,๐๐๐	-	-	-	-	-	-	-	-	๑	๒๐๐,๐๐๐
๗๗	โครงการขยายเขตไฟฟ้าเพื่อการเกษตร หมู่ ๙ เส้นทางไปบ้านเหล่าฝ้าย ต.ลุมพุก	๑	๒๐๐,๐๐๐	-	-	-	-	-	-	-	-	๑	๒๐๐,๐๐๐
๗๘	โครงการก่อสร้างขั้วประตูทางเข้าหมู่บ้าน หมู่ ๑,๙	-	-	-	-	๑	๒๐๐,๐๐๐	-	-	-	-	๑	๒๐๐,๐๐๐
๗๙	โครงการซ่อมแซมถนน คสล.ภายในหมู่บ้าน หมู่ ๙	-	-	-	-	-	-	๑	๒๐๐,๐๐๐	-	-	๑	๒๐๐,๐๐๐

ที่	โครงการ	ปี ๒๕๖๖		ปี ๒๕๖๗		ปี ๒๕๖๘		ปี ๒๕๖๙		ปี ๒๕๗๐		รวม ๕ ปี	
		จำนวนโครงการ	งบประมาณ (บาท)	จำนวนโครงการ	งบประมาณ (บาท)	จำนวนโครงการ	งบประมาณ (บาท)	จำนวนโครงการ	งบประมาณ (บาท)	จำนวนโครงการ	งบประมาณ (บาท)	จำนวนโครงการ	งบประมาณ (บาท)
๘๐	โครงการขุดลอกหนองใหญ่ หมู่ ๙	-	-	-	-	-	-	๑	๒๐๐,๐๐๐	-	-	๑	๒๐๐,๐๐๐
๘๑	โครงการซ่อมแซมถนน คสล.เส้นจากปากเรือไปโปแดง	-	-	-	-	-	-	๑	๒๐๐,๐๐๐	-	-	๑	๒๐๐,๐๐๐
๘๒	โครงการซ่อมแซมศาลาประชาคม หมู่ ๙	-	-	-	-	-	-	-	-	๑	๑๐๐,๐๐๐	๑	๑๐๐,๐๐๐
๘๓	โครงการปรับปรุงห้องน้ำศาลาประชาคมหมู่บ้าน หมู่ ๙	-	-	-	-	-	-	-	-	๑	๕๐,๐๐๐	๑	๕๐,๐๐๐
๘๔	โครงการปรับปรุงรางระบายน้ำบริเวณศาลาประชาคมหมู่บ้าน หมู่ ๙	-	-	-	-	-	-	-	-	๑	๑๐๐,๐๐๐	๑	๑๐๐,๐๐๐
๘๕	โครงการซ่อมแซมซุ้มประตูทางเข้าหมู่บ้าน หมู่ ๙	-	-	-	-	-	-	-	-	๑	๕๐,๐๐๐	๑	๕๐,๐๐๐
๘๖	โครงการขุดลอกลำน้ำกุดเบน หมู่ ๑๐	๑	๒๐๐,๐๐๐	-	-	-	-	-	-	-	-	๑	๒๐๐,๐๐๐
๘๗	โครงการขุดลอกลำน้ำกุดจอก(หนองหมา) หมู่ ๑๐	๑	๒๐๐,๐๐๐	-	-	-	-	-	-	-	-	๑	๒๐๐,๐๐๐
๘๘	โครงการก่อสร้างอุโมงค์น้ำลอดทางข้ามลำน้ำกุดเบน หมู่ ๑๐	๑	๑๐๐,๐๐๐	-	-	-	-	-	-	-	-	๑	๑๐๐,๐๐๐
๘๙	โครงการก่อสร้างฝายน้ำล้นร่องน้ำไทร หมู่ ๑๐	๑	๒๐๐,๐๐๐	-	-	-	-	-	-	-	-	๑	๒๐๐,๐๐๐
๙๐	โครงการก่อสร้างถนนดินจางาน นายไสว สมชื่อ ถึงที่นา นางอนงค์ โสทะรักษ์ (ถนนเส้นคูนาทาม) หมู่ ๑๐	-	-	-	-	๑	๑๐๐,๐๐๐	-	-	-	-	๑	๑๐๐,๐๐๐
๙๑	โครงการก่อสร้างถนน คสล.จากโปแดงไปวัดป่าหอพระคุณ หมู่ ๑๐	-	-	-	-	-	-	๑	๒๐๐,๐๐๐	-	-	๑	๒๐๐,๐๐๐

ที่	โครงการ	ปี ๒๕๖๖		ปี ๒๕๖๗		ปี ๒๕๖๘		ปี ๒๕๖๙		ปี ๒๕๗๐		รวม ๕ ปี	
		จำนวนโครงการ	งบประมาณ (บาท)	จำนวนโครงการ	งบประมาณ (บาท)	จำนวนโครงการ	งบประมาณ (บาท)	จำนวนโครงการ	งบประมาณ (บาท)	จำนวนโครงการ	งบประมาณ (บาท)	จำนวนโครงการ	งบประมาณ (บาท)
๙๒	โครงการขยายเขตไฟฟ้าเพื่อ การเกษตร จากหน้าบ้านเลขที่ ๖๙ ไป นางางบัวภา ละตาชั้นท์ หมู่ ๑๐	-	-	-	-	-	-	๑	๒๐๐,๐๐๐	-	-	๑	๒๐๐,๐๐๐
๙๓	โครงการก่อสร้างถนนดินหินคลุกเลียบ ลำน้ำกุดกง ไปท่าปากกุดบ้าน หมู่ ๑๐	-	-	-	-	-	-	-	-	๑	๒๐๐,๐๐๐	๑	๒๐๐,๐๐๐
๙๔	โครงการก่อสร้างถนนดินหินคลุกจาก บ้านปอแดง หมู่ ๑๐ ถึงร่องแห่	-	-	-	-	-	-	-	-	๑	๒๐๐,๐๐๐	๑	๒๐๐,๐๐๐
๙๕	โครงการก่อสร้างถนน คสล.จากหน้า บ้าน นางลี สืบแสน ถึงบ้าน นาย รังสรรค์ ฤทธิกรณ์ หมู่ ๑๑	๑	๒๐๐,๐๐๐	-	-	-	-	-	-	-	-	๑	๒๐๐,๐๐๐
๙๖	โครงการก่อสร้างถนน คสล.สายแยก หน้าบ้าน นายพัค ยวนใจ หมู่ ๑๑	๑	๒๐๐,๐๐๐	-	-	-	-	-	-	-	-	๑	๒๐๐,๐๐๐
๙๗	โครงการก่อสร้างถนน คสล.จากหน้า บ้าน นางรัชต์ พึ่งกิจ หมู่ ๑๑ ถึงถนน บ้านดงยางไป อบต.บากเรือ	๑	๒๐๐,๐๐๐	-	-	-	-	-	-	-	-	๑	๒๐๐,๐๐๐
๙๘	โครงการก่อสร้างถนนหินคลุกจากถนน บ้านดงยางไป อบต.บากเรือ ถึงที่นา นายจันลา เหล็กกล้า หมู่ ๑๑	๑	๒๐๐,๐๐๐	-	-	-	-	-	-	-	-	๑	๒๐๐,๐๐๐
๙๙	โครงการก่อสร้างถนน คสล.สายข้าง กำแพงหลังวัดบ้านดงยาง หมู่ ๑๑	๑	๒๐๐,๐๐๐	-	-	-	-	-	-	-	-	๑	๒๐๐,๐๐๐
๑๐๐	โครงการก่อสร้างถนนหินคลุกจากถนน บ้านดงยางไป อบต.บากเรือ เลียบ คลองส่งน้ำไปหนองหิน หมู่ ๑๑	-	-	๑	๒๐๐,๐๐๐	-	-	-	-	-	-	๑	๒๐๐,๐๐๐
๑๐๑	โครงการก่อสร้างถนน คสล.จากหน้า บ้าน น.ส.พัชรา ศิริบุรณ์ ไปคลองส่ง น้ำ หมู่ ๑๑	-	-	๑	๒๐๐,๐๐๐	-	-	-	-	-	-	๑	๒๐๐,๐๐๐

ที่	โครงการ	ปี ๒๕๖๖		ปี ๒๕๖๗		ปี ๒๕๖๘		ปี ๒๕๖๙		ปี ๒๕๗๐		รวม ๕ ปี	
		จำนวนโครงการ	งบประมาณ (บาท)	จำนวนโครงการ	งบประมาณ (บาท)	จำนวนโครงการ	งบประมาณ (บาท)	จำนวนโครงการ	งบประมาณ (บาท)	จำนวนโครงการ	งบประมาณ (บาท)	จำนวนโครงการ	งบประมาณ (บาท)
๑๐๒	โครงการก่อสร้างถนนหินคลุกจากนา นายสุพจน์ ศรีสร้อย หมู่ ๑๑ ไปถนน คสล.บากเรือ ไปเหล่าฝ้าย ต.ลุ่มพุก	-	-	๑	๒๐๐,๐๐๐	-	-	-	-	-	-	๑	๒๐๐,๐๐๐
๑๐๓	โครงการก่อสร้างถนนลาดยาง หมู่ ๑๑สายจากถนนลาดยาง มหาชนะชัย -คำเขื่อนแก้ว จากทางเข้าวัดป่าหนองแคนไปสี่แยกเหล่าฝ้าย ต.ลุ่มพุก	-	-	๑	๒๐๐,๐๐๐	-	-	-	-	-	-	๑	๒๐๐,๐๐๐
๑๐๔	โครงการก่อสร้างถนนหินคลุกจากถนนบ้านดงยางไป อบต.บากเรือ ไปบ้านนางบัวไล บุญทศ หมู่ ๑๑	-	-	๑	๒๐๐,๐๐๐	-	-	-	-	-	-	๑	๒๐๐,๐๐๐
๑๐๕	โครงการก่อสร้างถนนดินหินคลุกเส้นโนนไผ่ไปโนนน้อย หมู่ ๑๑	-	-	-	-	๑	๒๐๐,๐๐๐	-	-	-	-	๑	๒๐๐,๐๐๐
๑๐๖	โครงการขยายถนน คสล.รอบหมู่บ้านดงยาง หมู่ ๑๑	-	-	-	-	๑	๒๐๐,๐๐๐	-	-	-	-	๑	๒๐๐,๐๐๐
๑๐๗	โครงการขยายถนนผิวจราจรเส้นวัดป่าหนองแคนไปถึงบ้าน นายมนตรี ลายเมฆ หมู่ ๑๑	-	-	-	-	๑	๒๐๐,๐๐๐	-	-	-	-	๑	๒๐๐,๐๐๐
๑๐๘	โครงการส่งเสริมการปลูกพืชฤดูแล้ง หมู่ ๔	-	-	-	-	๑	๒๐,๐๐๐	-	-	-	-	๑	๒๐,๐๐๐
๑๐๙	จัดซื้อเครื่องคัดแยกเมล็ดพันธุ์ข้าว หมู่ ๑,๙	๑	๒๐,๐๐๐	-	-	-	-	-	-	-	-	๑	๒๐,๐๐๐
๑๑๐	โครงการปลูกพืชหลังฤดูการทำนา หมู่ ๑๐	-	-	๑	๒๐,๐๐๐	-	-	-	-	-	-	๑	๒๐,๐๐๐

ที่	โครงการ	ปี ๒๕๖๖		ปี ๒๕๖๗		ปี ๒๕๖๘		ปี ๒๕๖๙		ปี ๒๕๗๐		รวม ๕ ปี	
		จำนวนโครงการ	งบประมาณ (บาท)	จำนวนโครงการ	งบประมาณ (บาท)	จำนวนโครงการ	งบประมาณ (บาท)	จำนวนโครงการ	งบประมาณ (บาท)	จำนวนโครงการ	งบประมาณ (บาท)	จำนวนโครงการ	งบประมาณ (บาท)
๑๑๑	โครงการปลูกข้าวโพดเลี้ยงสัตว์ หมู่ ๑๐	๑	๒๐,๐๐๐	-	-	-	-	-	-	-	-	๑	๒๐,๐๐๐
๑๑๒	โครงการฝึกอบรมเกษตรกร หมู่ ๑๐	-	-	๑	๒๐,๐๐๐	-	-	-	-	-	-	๑	๒๐,๐๐๐
๑๑๓	ติดตั้งเครื่องออกกำลังกายภายในหมู่บ้าน หมู่ ๔	-	-	-	-	-	-	-	-	๑	๒๐๐,๐๐๐	๑	๒๐๐,๐๐๐
๑๑๔	โครงการควบคุมป้องกันโรคไข้เลือดออก หมู่ ๔	๑	๒๐,๐๐๐	๑	๒๐,๐๐๐	๑	๒๐,๐๐๐	๑	๒๐,๐๐๐	๑	๒๐,๐๐๐	๑	๒๐,๐๐๐
๑๑๕	ติดตั้งเครื่องออกกำลังกายภายในหมู่บ้าน หมู่ ๗	๑	๒๐๐,๐๐๐	-	-	-	-	-	-	-	-	๑	๒๐๐,๐๐๐
๑๑๖	โครงการฝึกอบรมให้ความรู้ในการป้องกันโรคติดต่อ หมู่ ๑๐	-	-	๑	๓๐,๐๐๐	-	-	-	-	-	-	๑	๓๐,๐๐๐
๑๑๗	จัดซื้ออุปกรณ์การกีฬาให้กับเยาวชน หมู่ ๑๐	-	-	๑	๒๐,๐๐๐	-	-	-	-	-	-	๑	๒๐,๐๐๐
๑๑๘	โครงการอบรมป้องกันปัญหาเสพติดเยาวชน ประชาชนในหมู่บ้าน หมู่ ๔	-	-	-	-	๑	๒๐,๐๐๐	-	-	-	-	๑	๒๐,๐๐๐
๑๑๙	ติดตั้งกระจกโค้งตามจุดเสี่ยง จำนวน ๒ จุด หมู่ ๕	-	-	-	-	-	-	๑	๘,๐๐๐	-	-	๑	๘,๐๐๐
๑๒๐	ติดตั้งไฟกระพริบทางเข้าหมู่บ้าน หมู่ ๗	-	-	๑	๑๐,๐๐๐	-	-	-	-	-	-	๑	๑๐,๐๐๐
๑๒๑	โครงการติดกล้องวงจรปิดภายในหมู่บ้าน หมู่ ๘	๑	๒๐๐,๐๐๐	-	-	-	-	-	-	-	-	๑	๒๐๐,๐๐๐
๑๒๒	ติดตั้งกระจกโค้ง/ป้ายสัญญาณเตือนตามแยกจุดเสี่ยงภายในหมู่บ้าน หมู่ ๘	-	-	๑	๒๐๐,๐๐๐	-	-	-	-	-	-	๑	๒๐๐,๐๐๐
๑๒๓	โครงการธนาคารน้ำใต้ดินเส้นจากหน้าบ้าน นางสมสี ยอดเอื้อ ถึงที่สวน นายประภาส คงวัน หมู่ ๓	-	-	๑	๕๐,๐๐๐	-	-	-	-	-	-	๑	๕๐,๐๐๐

ที่	โครงการ	ปี ๒๕๖๖		ปี ๒๕๖๗		ปี ๒๕๖๘		ปี ๒๕๖๙		ปี ๒๕๗๐		รวม ๕ ปี	
		จำนวนโครงการ	งบประมาณ (บาท)	จำนวนโครงการ	งบประมาณ (บาท)	จำนวนโครงการ	งบประมาณ (บาท)	จำนวนโครงการ	งบประมาณ (บาท)	จำนวนโครงการ	งบประมาณ (บาท)	จำนวนโครงการ	งบประมาณ (บาท)
๑๒๔	โครงการปรับปรุงภูมิทัศน์เพื่อการท่องเที่ยวลุ่มน้ำกก หมู่ ๘	-	-	-	-	-	-	-	-	๑	๒๐๐,๐๐๐	๑	๒๐๐,๐๐๐
๑๒๕	โครงการปรับปรุงภูมิทัศน์ตอนป่า หมู่ ๑,๙	๑	๒๐๐,๐๐๐	-	-	-	-	-	-	-	-	๑	๒๐๐,๐๐๐
	รวมทั้งสิ้น	๔๙	๘,๗๙๕,๐๐๐	๓๗	๕,๔๖๐,๐๐๐	๑๘	๒,๕๘๘,๐๐๐	๑๗	๒,๘๔๘,๐๐๐	๑๒	๑๕,๔๐๑,๐๐๐	๑๒๘	๒๑,๑๕๑,๐๐๐

หมายเหตุ : แบบ ผ.๐๑/๑ บัญชีสรุปโครงการพัฒนา ที่นำมาจากแผนพัฒนาหมู่บ้านและแผนพัฒนาชุมชน ให้เรียงลำดับต่อจาก แบบ ผ.๐๑

รายละเอียดโครงการพัฒนา
แผนพัฒนาท้องถิ่น (พ.ศ.๒๕๖๖ - ๒๕๗๐)
องค์การบริหารส่วนตำบลปากเรือ อำเภอมหาชนะชัย จังหวัดยโสธร

ก. ยุทธศาสตร์จังหวัดยโสธร ที่ ๓ ยกกระดับคุณภาพชีวิต เสริมสร้างความเข้มแข็งและมั่นคงของครอบครัว ชุมชน และสังคม

ข. ยุทธศาสตร์การพัฒนาขององค์การปกครองส่วนท้องถิ่นในเขตจังหวัดยโสธร ที่ ๒ ด้านโครงสร้างพื้นฐาน

ยุทธศาสตร์การพัฒนาขององค์การบริหารส่วนตำบลปากเรือ ที่ ๑ โครงสร้างพื้นฐาน

แผนงานอุตสาหกรรมและการโยธา

ที่	โครงการ	วัตถุประสงค์	เป้าหมาย (ผลผลิตของโครงการ)	งบประมาณ					ตัวชี้วัด (KPI)	ผลที่คาดว่าจะได้รับ	หน่วยงาน รับผิดชอบหลัก
				๒๕๖๖ (บาท)	๒๕๖๗ (บาท)	๒๕๖๘ (บาท)	๒๕๖๙ (บาท)	๒๕๗๐ (บาท)			
๑	โครงการขยายถนนดินหินคลุกจาก สามแยกโรงสีบ้านปากเรือ ถึงสี่แยกโนนกกแต่ ต่อเนื่องถึงวิทยาลัยเกษตรฯ หมู่ ๑	เพื่อความสะดวกในการคมนาคม	ขนาด/ปริมาณ รูปแบบ ตามตามที่ อบต.ปากเรือ กำหนด	๒๐๐,๐๐๐	-	-	-	-	ถนน ดินหินคลุก จำนวน ๑ เส้น	มีถนนดินหินคลุกที่ประชาชนสามารถสัญจรไป - มา ได้สะดวก	กองช่าง
๒	โครงการขยายถนนดินหินคลุกจากสามแยกบ้านนายบุญเรือง สมชอบ ไปร่องไผ่ หมู่ ๑	เพื่อความสะดวกในการคมนาคม	ขนาด/ปริมาณ รูปแบบ ตามตามที่ อบต.ปากเรือ กำหนด	๒๐๐,๐๐๐	-	-	-	-	ถนน ดินหินคลุก จำนวน ๑ เส้น	มีถนนดินหินคลุกที่ประชาชนสามารถสัญจรไป - มา ได้สะดวก	กองช่าง
๓	โครงการขยายถนนดินหินคลุกจากบ้านนายชำนาญ ศิรินาม ถึงที่นา นายนิคม คุณแผน หมู่ ๑	เพื่อความสะดวกในการคมนาคม	ขนาด/ปริมาณ รูปแบบ ตามตามที่ อบต.ปากเรือ กำหนด	๒๐๐,๐๐๐	-	-	-	-	ถนน ดินหินคลุก จำนวน ๑ เส้น	มีถนนดินหินคลุกที่ประชาชนสามารถสัญจรไป - มา ได้สะดวก	กองช่าง
๔	โครงการปรับปรุงรางระบายน้ำภายในหมู่บ้าน หมู่ ๑	เพื่อให้สามารถระบายน้ำได้สะดวก	ขนาด/ปริมาณ รูปแบบ ตามตามที่ อบต.ปากเรือ กำหนด	๒๐๐,๐๐๐	-	-	-	-	รางระบายน้ำ จำนวน ๑ แห่ง	มีรางระบายน้ำที่สามารถระบายน้ำได้สะดวก ไม่เกิดน้ำท่วมขังเน่าเสีย	กองช่าง

รายละเอียดโครงการพัฒนา
แผนพัฒนาท้องถิ่น (พ.ศ.๒๕๖๖ - ๒๕๗๐)
องค์การบริหารส่วนตำบลปากเรือ อำเภอมหาชนะชัย จังหวัดยโสธร

ก. ยุทธศาสตร์จังหวัดยโสธร ที่ ๓ ยกกระดับคุณภาพชีวิต เสริมสร้างความเข้มแข็งและมั่นคงของครอบครัว ชุมชน และสังคม

ข. ยุทธศาสตร์การพัฒนาขององค์การปกครองส่วนท้องถิ่นในเขตจังหวัดยโสธร ที่ ๒ ด้านโครงสร้างพื้นฐาน

ยุทธศาสตร์การพัฒนาขององค์การบริหารส่วนตำบลปากเรือ ที่ ๑ โครงสร้างพื้นฐาน

แผนงานอุตสาหกรรมและการโยธา

ที่	โครงการ	วัตถุประสงค์	เป้าหมาย (ผลผลิตของ โครงการ)	งบประมาณ					ตัวชี้วัด (KPI)	ผลที่คาดว่าจะได้รับ	หน่วยงาน รับผิดชอบหลัก
				๒๕๖๖ (บาท)	๒๕๖๗ (บาท)	๒๕๖๘ (บาท)	๒๕๖๙ (บาท)	๒๕๗๐ (บาท)			
๕	โครงการก่อสร้างลาน เอนกประสงค์(หนองใหญ่) บ้านปากเรือ หมู่ ๑	เพื่อให้ประชาชนได้มีพื้นที่ ร่วมทำกิจกรรมสาธารณะ ประโยชน์ของหมู่บ้าน	ขนาด/ปริมาณ รูปแบบตามตามที่ อบต.ปากเรือ กำหนด	๒๐๐,๐๐๐	-	-	-	-	จำนวน ๑ แห่ง	มีสถานที่ใช้สอยทำ กิจกรรมต่างๆที่เป็น สาธารณะประโยชน์ร่วมกัน	กองช่าง
๖	โครงการก่อสร้างถนน คสล. บริเวณฐานจุดบั้งไฟหมู่บ้าน หมู่ ๑	เพื่อให้ประชาชนได้มีพื้นที่ ร่วมทำกิจกรรมสาธารณะ ประโยชน์ของหมู่บ้าน	ขนาด/ปริมาณ รูปแบบตามตามที่ อบต.ปากเรือ กำหนด	-	๒๐๐,๐๐๐	-	-	-	จำนวน ๑ แห่ง	มีสถานที่ใช้สอยทำ กิจกรรมต่างๆที่เป็น สาธารณะประโยชน์ร่วมกัน	กองช่าง
๗	โครงการก่อสร้าง ถนนลาดยางทุกสายภายใน หมู่บ้าน หมู่ ๑	เพื่อความสะดวกในการ คมนาคม	ขนาด/ปริมาณ รูปแบบตามตามที่ อบต.ปากเรือ กำหนด	-	๒๐๐,๐๐๐	-	-	-	ถนน ลาดยาง จำนวน ๑ เส้น	มีถนนลาดยาง ที่ประชาชน สามารถสัญจรไป - มา ได้ สะดวก	กองช่าง
๘	โครงการขยายเหมือง ระบายน้ำจากหนองแวงถึง ร่องไผ่	เพื่อให้สามารถระบายและ กักเก็บน้ำได้ในฤดูแล้ง	ขนาด/ปริมาณ รูปแบบตามตามที่ อบต.ปากเรือ กำหนด	-	๒๐๐,๐๐๐	-	-	-	ขยายเหมือง ระบายน้ำ จำนวน ๑ แห่ง	มีเหมืองที่สามารถระบาย น้ำได้สะดวก มีน้ำเพียงพอ ในการอุปโภค -บริโภคและ ทำการเกษตร	กองช่าง

รายละเอียดโครงการพัฒนา
แผนพัฒนาท้องถิ่น (พ.ศ.๒๕๖๖ - ๒๕๗๐)
องค์การบริหารส่วนตำบลปากเรือ อำเภอมหาชนะชัย จังหวัดยโสธร

ก. ยุทธศาสตร์จังหวัดยโสธร ที่ ๓ ยกระดับคุณภาพชีวิต เสริมสร้างความเข้มแข็งและมั่นคงของครอบครัว ชุมชน และสังคม

ข. ยุทธศาสตร์การพัฒนาขององค์กรปกครองส่วนท้องถิ่นในเขตจังหวัดยโสธร ที่ ๒ ด้านโครงสร้างพื้นฐาน

ยุทธศาสตร์การพัฒนาขององค์การบริหารส่วนตำบลปากเรือ ที่ ๑ โครงสร้างพื้นฐาน

แผนงานอุตสาหกรรมและการโยธา

ที่	โครงการ	วัตถุประสงค์	เป้าหมาย (ผลผลิตของ โครงการ)	งบประมาณ					ตัวชี้วัด (KPI)	ผลที่คาดว่าจะได้รับ	หน่วยงาน รับผิดชอบหลัก
				๒๕๖๖ (บาท)	๒๕๖๗ (บาท)	๒๕๖๘ (บาท)	๒๕๖๙ (บาท)	๒๕๗๐ (บาท)			
๙	ติดตั้งกระจกโค้งบริเวณจุด เสี่ยงภายในหมู่บ้าน หมู่ ๑	เพื่อป้องกันลดอุบัติเหตุจาก การจราจรตามแยกที่เป็น จุดเสี่ยงของหมู่บ้าน	จำนวน ๕ จุด	-	-	๘,๐๐๐	-	-	ติดตั้งกระจกโค้ง ได้ไม่น้อยกว่า ๒ จุด	ลดการเกิดอุบัติเหตุ ภายในชุมชนได้มากขึ้น	กองช่าง
๑๐	โครงการก่อสร้างรางระบายน้ำ จากบ้าน นางสุภาพ จุมลี ถึง บ้านนายนคร ทองปาน หมู่ ๒	เพื่อให้สามารถระบายน้ำได้ สะดวก	ขนาด/ปริมาณ รูปแบบตามตามที่ อบต.ปากเรือ กำหนด	๒๐๐,๐๐๐	-	-	-	-	รางระบายน้ำ จำนวน ๑ แห่ง	มีรางระบายน้ำที่สามารถ ระบายน้ำได้สะดวก ไม่ เกิดน้ำท่วมขังเน่าเสีย	กองช่าง
๑๑	โครงการเสริมอิฐบล็อกวาง ระบายน้ำรอบหมู่บ้าน หมู่ ๒	เพื่อสามารถกันสิ่งปฏิกูล ไหลลงไปอุดตันรางระบาย น้ำ	ขนาด/ปริมาณ รูปแบบตามตามที่ อบต.ปากเรือ กำหนด	๒๐๐,๐๐๐	-	-	-	-	เสริมอิฐบล็อก วางระบายน้ำ จำนวน ๑ แห่ง	มีแนวกันป้องกันไม่ให้ ปฏิกูลเข้าไปอุดตันไม่ให้ น้ำท่วมขังรางระบายน้ำ	กองช่าง
๑๒	โครงการขยายเสียงตามสายหอ กระจายข่าวหมู่บ้าน ไปตาม ถนนสายวิทยาลัยเกษตรฯ หมู่ ๒	เพื่อให้ประชาชนได้ทราบ การประชาสัมพันธ์ข่าวสาร ต่างๆอย่างทั่วถึง	ตามถนนสายวิทยาลัย เกษตรฯ หมู่ ๒	๒๐๐,๐๐๐	-	-	-	-	ขยายเสียงตาม สาย จำนวน ๑ สาย	ประชาชนรับทราบการ ประชาสัมพันธ์ข่าวสารได้ อย่างทั่วถึง	กองช่าง

รายละเอียดโครงการพัฒนา
แผนพัฒนาท้องถิ่น (พ.ศ.๒๕๖๖ – ๒๕๗๐)
องค์การบริหารส่วนตำบลปากเรือ อำเภอมหาชนะชัย จังหวัดยโสธร

ก. ยุทธศาสตร์จังหวัดยโสธร ที่ ๓ ยกกระดับคุณภาพชีวิต เสริมสร้างความเข้มแข็งและมั่นคงของครอบครัว ชุมชน และสังคม

ข. ยุทธศาสตร์การพัฒนาขององค์กรปกครองส่วนท้องถิ่นในเขตจังหวัดยโสธร ที่ ๒ ด้านโครงสร้างพื้นฐาน

ยุทธศาสตร์การพัฒนาขององค์การบริหารส่วนตำบลปากเรือ ที่ ๑ โครงสร้างพื้นฐาน

แผนงานอุตสาหกรรมและการโยธา

ที่	โครงการ	วัตถุประสงค์	เป้าหมาย (ผลผลิตของ โครงการ)	งบประมาณ					ตัวชี้วัด (KPI)	ผลที่คาดว่าจะได้รับ	หน่วยงาน รับผิดชอบหลัก
				๒๕๖๖ (บาท)	๒๕๖๗ (บาท)	๒๕๖๘ (บาท)	๒๕๖๙ (บาท)	๒๕๗๐ (บาท)			
๑๓	โครงการก่อสร้างฝายทดน้ำกุดเบน หมู่ ๒	เพื่อระบายน้ำและป้องกันน้ำท่วมพื้นที่การเกษตร	ขนาด/ปริมาณรูปแบบตามตามที่ อบต.ปากเรือ กำหนด	-	๒๐๐,๐๐๐	-	-	-	ฝายทดน้ำ จำนวน ๑ แห่ง	สามารถระบายน้ำไม่เกิดน้ำท่วมพื้นที่การเกษตร	กองช่าง
๑๔	โครงการก่อสร้างถนนหินคลุกตามแนวริมฝั่งกุดเบน หมู่ ๒	เพื่อความสะดวกในการคมนาคม	ขนาด/ปริมาณรูปแบบตามตามที่ อบต.ปากเรือ กำหนด	-	๒๐๐,๐๐๐	-	-	-	ถนน หินคลุก จำนวน ๑ เส้น	มีถนนหินคลุก ที่ประชาชนสามารถสัญจรไป – มา ได้สะดวก	กองช่าง
๑๕	โครงการแก้ไขปรับปรุงรางระบายน้ำภายในหมู่บ้านบริเวณที่น้ำท่วมขังจำนวน ๕ จุด หมู่ ๒	เพื่อให้สามารถระบายน้ำได้สะดวก	ขนาด/ปริมาณรูปแบบตามตามที่ อบต.ปากเรือ กำหนด	-	-	๒๐๐,๐๐๐	-	-	รางระบายน้ำบริเวณที่มีน้ำท่วมขัง จำนวน ๕ จุด	มีรางระบายน้ำที่สามารถระบายน้ำได้สะดวก ไม่เกิดน้ำท่วมขังเน่าเสีย	กองช่าง
๑๖	โครงการขยายผิวจราจรเส้นหน้าบ้าน นายมีชัย กองสินแก้วถึงแยกสวนนางวาสนาพิเคราะห์แน หมู่ ๓	เพื่อความสะดวกในการคมนาคม	ขนาด/ปริมาณรูปแบบตามตามที่ อบต.ปากเรือ กำหนด	๒๐๐,๐๐๐	-	-	-	-	ขยายผิวจราจร จำนวน ๑ เส้น	มีถนน ที่ประชาชนสามารถสัญจรไป – มา ได้สะดวก	กองช่าง

รายละเอียดโครงการพัฒนา
แผนพัฒนาท้องถิ่น (พ.ศ.๒๕๖๖ – ๒๕๗๐)
องค์การบริหารส่วนตำบลปากเรือ อำเภอมหาชนะชัย จังหวัดยโสธร

ก. ยุทธศาสตร์จังหวัดยโสธร ที่ ๓ ยกกระดับคุณภาพชีวิต เสริมสร้างความเข้มแข็งและมั่นคงของครอบครัว ชุมชน และสังคม

ข. ยุทธศาสตร์การพัฒนาขององค์การปกครองส่วนท้องถิ่นในเขตจังหวัดยโสธร ที่ ๒ ด้านโครงสร้างพื้นฐาน

ยุทธศาสตร์การพัฒนาขององค์การบริหารส่วนตำบลปากเรือ ที่ ๑ โครงสร้างพื้นฐาน

แผนงานอุตสาหกรรมและการโยธา

ที่	โครงการ	วัตถุประสงค์	เป้าหมาย (ผลผลิตของ โครงการ)	งบประมาณ					ตัวชี้วัด (KPI)	ผลที่คาดว่าจะได้รับ	หน่วยงาน รับผิดชอบหลัก
				๒๕๖๖ (บาท)	๒๕๖๗ (บาท)	๒๕๖๘ (บาท)	๒๕๖๙ (บาท)	๒๕๗๐ (บาท)			
๑๗	โครงการซ่อมแซมถนน คสล. จากหมู่บ้านไปวิทยาลัยเกษตรฯ หมู่ ๓	เพื่อความสะดวกในการคมนาคม	ขนาด/ปริมาณ รูปแบบตามตามที่ อบต.ปากเรือ กำหนด	๒๐๐,๐๐๐	-	-	-	-	ถนน คสล.จำนวน ๑ เส้น	มีถนน คสล. ที่ ประชาชนสามารถ สัญจรไป – มา ได้ สะดวก	กองช่าง
๑๘	โครงการซ่อมแซมห้องน้ำ ศาลาเอนกประสงค์ หมู่ ๓	เพื่ออำนวยความสะดวก ให้แก่ประชาชนที่เข้าร่วม กิจกรรมต่างๆมีห้องน้ำที่ แข็งแรงคงทน	ขนาด/ปริมาณ รูปแบบตามตามที่ อบต.ปากเรือ กำหนด	๑๕,๐๐๐	-	-	-	-	ซ่อมแซมห้องน้ำศาลา เอนกประสงค์ จำนวน ๑ จุด	มีห้องน้ำที่สะอาด แข็งแรงคงทนให้แก่ ประชาชนที่เข้าร่วม กิจกรรมของชุมชน	กองช่าง
๑๙	โครงการก่อสร้างรั้วรอบคัน แนวเขต ศาลาเอนกประสงค์ หมู่ ๓	เพื่อให้มีรั้วรอบคันแนวเขต ศาลาเอนกประสงค์	ขนาด/ปริมาณ รูปแบบตามตามที่ อบต.ปากเรือ กำหนด	-	๕๐,๐๐๐	-	-	-	รั้วกันศาลา เอนกประสงค์ จำนวน ๑ แห่ง	ประชาชนได้รับความ สะดวกในการ คมนาคมขนส่งมีแนว เขตชัดเจน	กองช่าง
๒๐	โครงการขยายเสาไฟฟ้าจาก สามแยกสวน นายวีระ สมเพ็ง ไปบ้าน นางอุไรวรรณ สม เพาะ หมู่ ๔	เพื่อความปลอดภัยในชีวิต และทรัพย์สินของ ประชาชน	ขยายเขตไฟฟ้า ภายในหมู่บ้าน	๒๐๐,๐๐๐	-	-	-	-	จำนวนไฟฟ้าส่อง สว่างที่เพิ่มขึ้น	ประชาชนมีความ ปลอดภัยในชีวิตและ ทรัพย์สิน	กองช่าง

รายละเอียดโครงการพัฒนา
แผนพัฒนาท้องถิ่น (พ.ศ.๒๕๖๖ - ๒๕๗๐)
องค์การบริหารส่วนตำบลบาคเรือ อำเภอมหาชนะชัย จังหวัดยโสธร

ก. ยุทธศาสตร์จังหวัดยโสธร ที่ ๓ ยกกระดับคุณภาพชีวิต เสริมสร้างความเข้มแข็งและมั่นคงของครอบครัว ชุมชน และสังคม

ข. ยุทธศาสตร์การพัฒนาขององค์กรปกครองส่วนท้องถิ่นในเขตจังหวัดยโสธร ที่ ๒ ด้านโครงสร้างพื้นฐาน

ยุทธศาสตร์การพัฒนาขององค์การบริหารส่วนตำบลบาคเรือ ที่ ๑ โครงสร้างพื้นฐาน

แผนงานอุตสาหกรรมและการโยธา

ที่	โครงการ	วัตถุประสงค์	เป้าหมาย (ผลผลิตของ โครงการ)	งบประมาณ					ตัวชี้วัด (KPI)	ผลที่คาดว่าจะได้รับ	หน่วยงาน รับผิดชอบหลัก
				๒๕๖๖ (บาท)	๒๕๖๗ (บาท)	๒๕๖๘ (บาท)	๒๕๖๙ (บาท)	๒๕๗๐ (บาท)			
๒๑	โครงการก่อสร้างวางระบายน้ำ จากบ้าน นางพิสมัย ชาริณีวัฒน์ ถึงบ้าน นางอุไรวรรณ สมพะพะ หมู่ ๔	เพื่อให้สามารถระบายน้ำ ได้สะดวก	ขนาด/ปริมาณ รูปแบบตามตามที่ อบต.บาคเรือ กำหนด	๒๐๐,๐๐๐	-	-	-	-	วางระบายน้ำ บริเวณที่มีน้ำท่วม ขัง จำนวน ๑ เส้น	มีวางระบายน้ำที่สามารถ ระบายน้ำได้สะดวก ไม่ เกิดน้ำท่วมขังเน่าเสีย	กองช่าง
๒๒	โครงการก่อสร้างถนน คสล. จากบ้าน นายชัยชนะ รัตพันธ์ ถึงบ้าน นางภักดิ์ รัตพันธ์ หมู่ ๔	เพื่อความสะดวกในการ คมนาคม	ขนาด/ปริมาณ รูปแบบตามตามที่ อบต.บาคเรือ กำหนด	๒๐๐,๐๐๐	-	-	-	-	ถนน คสล.จำนวน ๑ เส้น	มีถนน คสล. ที่ประชาชน สามารถสัญจรไป - มา ได้สะดวก	กองช่าง
๒๓	โครงการขุดลอกเครื่องล้าง หมู่ ๔	เพื่อให้เกษตรกรมีน้ำใน การประกอบอาชีพ เกษตรกรรม	ขนาด/ปริมาณ รูปแบบตามตามที่ อบต.บาคเรือ กำหนด	๒๐๐,๐๐๐	-	-	-	-	หนองน้ำ,ลำห้วยมี พื้นที่ กักเก็บน้ำ เพิ่มขึ้น	มีปริมาณน้ำเพียงพอใน การประกอบอาชีพ เกษตรกรรม	กองช่าง
๒๔	โครงการขยายไฟฟ้าส่องสว่าง จากบ้าน นางทอง สมสะอาด ถึงบ้าน นายพรชัย สกุลพอง หมู่ ๔	เพื่อความปลอดภัยใน ชีวิตและทรัพย์สินของ ประชาชน	ขยายเขตไฟฟ้าภายใน หมู่บ้าน	-	๒๐๐,๐๐๐	-	-	-	จำนวนไฟฟ้าส่อง สว่างที่เพิ่มขึ้น	ประชาชนมีความ ปลอดภัยในชีวิตและ ทรัพย์สิน	กองช่าง

รายละเอียดโครงการพัฒนา
แผนพัฒนาท้องถิ่น (พ.ศ.๒๕๖๖ – ๒๕๗๐)
องค์การบริหารส่วนตำบลปากเรือ อำเภอมหาชนะชัย จังหวัดยโสธร

ก. ยุทธศาสตร์จังหวัดยโสธร ที่ ๓ ยกกระดับคุณภาพชีวิต เสริมสร้างความเข้มแข็งและมั่นคงของครอบครัว ชุมชน และสังคม

ข. ยุทธศาสตร์การพัฒนาขององค์กรปกครองส่วนท้องถิ่นในเขตจังหวัดยโสธร ที่ ๒ ด้านโครงสร้างพื้นฐาน

ยุทธศาสตร์การพัฒนาขององค์การบริหารส่วนตำบลปากเรือ ที่ ๑ โครงสร้างพื้นฐาน

แผนงานอุตสาหกรรมและการโยธา

ที่	โครงการ	วัตถุประสงค์	เป้าหมาย (ผลผลิตของ โครงการ)	งบประมาณ					ตัวชี้วัด (KPI)	ผลที่คาดว่าจะได้รับ	หน่วยงาน รับผิดชอบหลัก
				๒๕๖๖ (บาท)	๒๕๖๗ (บาท)	๒๕๖๘ (บาท)	๒๕๖๙ (บาท)	๒๕๗๐ (บาท)			
๒๕	โครงการก่อสร้างวางระบาย น้ำจากบ้าน นายสุรียา ดารา แสน ถึงบ้าน นายทองใบ สม กอง หมู่ ๔	เพื่อให้สามารถ ระบายน้ำได้ สะดวก	ขนาด/ปริมาณ รูปแบบตามตามที่ อบต.ปากเรือ กำหนด	-	๒๐๐,๐๐๐	-	-	-	วางระบายน้ำบริเวณที่มี น้ำท่วมขัง จำนวน ๑ เส้น	ไม่เกิดการท่วมขังของน้ำ ภายในชุมชนและมีการ ระบายน้ำสู่ที่ลุ่มได้อย่าง รวดเร็ว	กองช่าง
๒๖	โครงการก่อสร้างถนนหิน คลุกจากดอนบก ถึงท่าคอน กาด หมู่ ๔	เพื่อความสะดวก ในการคมนาคม	ขนาด/ปริมาณ รูปแบบตามตามที่ อบต.ปากเรือ กำหนด	-	๒๐๐,๐๐๐	-	-	-	ถนน หินคลุกจำนวน ๑ เส้น	มีถนนหินคลุก ที่ประชาชน สามารถสัญจรไป – มา ได้ สะดวก	กองช่าง
๒๗	โครงการขุดลอกวางระบาย น้ำจากร่องแห่ ถึงนา นาง สมศรี แววบุตร หมู่ ๔	เพื่อให้เกษตรกรมี น้ำในการประกอบ อาชีพเกษตร	ขนาด/ปริมาณ รูปแบบตามตามที่ อบต.ปากเรือ กำหนด	-	-	๒๐๐,๐๐๐	-	-	ระยะทางที่วางท่อ ระบายน้ำและระยะร่อง ระบายน้ำที่ขุด จำนวน ๑ แห่ง	มีปริมาณน้ำเพียงพอในการ ประกอบอาชีพเกษตรกรรม	กองช่าง
๒๘	ติดตั้งแผงโซลาร์เซลล์ประปา หมู่บ้าน หมู่ ๔	เพื่อประหยัดพลัง และให้ประชาชน ในพื้นที่มีน้ำใช้ บริโภค -อุปโภค	ขนาด/ปริมาณ รูปแบบตามตามที่ อบต.ปากเรือ กำหนด	-	-	๒๐๐,๐๐๐	-	-	จำนวนครัวเรือนที่มี น้ำประปาใช้เพิ่มขึ้น	ประชาชนมีน้ำสะอาดใช้ใน การอุปโภคบริโภค	กองช่าง

รายละเอียดโครงการพัฒนา
แผนพัฒนาท้องถิ่น (พ.ศ.๒๕๖๖ – ๒๕๗๐)
องค์การบริหารส่วนตำบลปากเรือ อำเภอมหาชนะชัย จังหวัดยโสธร

- ก. ยุทธศาสตร์จังหวัดยโสธร ที่ ๓ ยกกระดับคุณภาพชีวิต เสริมสร้างความเข้มแข็งและมั่นคงของครอบครัว ชุมชน และสังคม
- ข. ยุทธศาสตร์การพัฒนาขององค์การปกครองส่วนท้องถิ่นในเขตจังหวัดยโสธร ที่ ๒ ด้านโครงสร้างพื้นฐาน
ยุทธศาสตร์การพัฒนาขององค์การบริหารส่วนตำบลปากเรือ ที่ ๑ โครงสร้างพื้นฐาน
แผนงานอุตสาหกรรมและการโยธา

ที่	โครงการ	วัตถุประสงค์	เป้าหมาย (ผลผลิตของ โครงการ)	งบประมาณ					ตัวชี้วัด (KPI)	ผลที่คาดว่าจะได้รับ	หน่วยงาน รับผิดชอบหลัก
				๒๕๖๖ (บาท)	๒๕๖๗ (บาท)	๒๕๖๘ (บาท)	๒๕๖๙ (บาท)	๒๕๗๐ (บาท)			
๒๙	โครงการก่อสร้างถนนดินหิน คลุกจากถนนบ้านท่าช้างไปดอน กลอย หมู่ ๔	เพื่อความสะดวกในการ คมนาคม	ขนาด/ปริมาณ รูปแบบตามตามที่ อบต.ปากเรือ กำหนด	-	-	๒๐๐,๐๐๐	-	-	ถนน หินคลุก จำนวน ๑ เส้น	มีถนนหินคลุก ที่ ประชาชนสามารถสัญจร ไป - มา ได้สะดวก	กองช่าง
๓๐	โครงการก่อสร้างถนนหินคลุก จากบ้าน นายทวน วงษ์ศรีแก้ว ไปท่าคอนกาด หมู่ ๔	เพื่อความสะดวกในการ คมนาคม	ขนาด/ปริมาณ รูปแบบตามตามที่ อบต.ปากเรือ กำหนด	-	-	๒๐๐,๐๐๐	-	-	ถนน หินคลุก จำนวน ๑ เส้น	มีถนนหินคลุก ที่ ประชาชนสามารถสัญจร ไป - มา ได้สะดวก	กองช่าง
๓๑	โครงการก่อสร้างอิฐบล็อกเสริม วางระบายน้ำภายในหมู่บ้าน หมู่ ๔	เพื่อสามารถกั้นสิ่งปฏิกูล ไหลลงไปอุดตันราง ระบายน้ำ	ขนาด/ปริมาณ รูปแบบตามตามที่ อบต.ปากเรือ กำหนด	-	-	-	๒๐๐,๐๐๐	-	เสริมอิฐบล็อก วางระบายน้ำ จำนวน ๑ แห่ง	มีแนวกั้นป้องกันไม่ให้ ปฏิกูลเข้าไปอุดตันไม่ให้ น้ำท่วมซึ่งวางระบายน้ำ	กองช่าง
๓๒	โครงการก่อสร้างลาน เอนกประสงค์ภายในหมู่บ้าน หมู่ ๔	เพื่อให้ประชาชนได้มี พื้นที่ร่วมทำกิจกรรม สาธารณะประโยชน์ของ หมู่บ้าน	ขนาด/ปริมาณ รูปแบบตามตามที่ อบต.ปากเรือ กำหนด	-	-	-	๒๐๐,๐๐๐	-	จำนวน ๑ แห่ง	มีสถานที่ใช้สอยทำ กิจกรรมต่างๆที่เป็น สาธารณะประโยชน์ ร่วมกัน	กองช่าง

รายละเอียดโครงการพัฒนา
แผนพัฒนาท้องถิ่น (พ.ศ.๒๕๖๖ – ๒๕๗๐)
องค์การบริหารส่วนตำบลปากเรือ อำเภอมหาชนะชัย จังหวัดยโสธร

ก. ยุทธศาสตร์จังหวัดยโสธร ที่ ๓ ยกกระดับคุณภาพชีวิต เสริมสร้างความเข้มแข็งและมั่นคงของครอบครัว ชุมชน และสังคม

ข. ยุทธศาสตร์การพัฒนาขององค์กรปกครองส่วนท้องถิ่นในเขตจังหวัดยโสธร ที่ ๒ ด้านโครงสร้างพื้นฐาน

ยุทธศาสตร์การพัฒนาขององค์การบริหารส่วนตำบลปากเรือ ที่ ๑ โครงสร้างพื้นฐาน

แผนงานอุตสาหกรรมและการโยธา

ที่	โครงการ	วัตถุประสงค์	เป้าหมาย (ผลผลิตของ โครงการ)	งบประมาณ					ตัวชี้วัด (KPI)	ผลที่คาดว่าจะได้รับ	หน่วยงาน รับผิดชอบหลัก
				๒๕๖๖ (บาท)	๒๕๖๗ (บาท)	๒๕๖๘ (บาท)	๒๕๖๙ (บาท)	๒๕๗๐ (บาท)			
๓๓	โครงการขุดลอกรางระบายน้ำ จากนา นางญาติา รัตพันธ์ ไป ร่องแห่ หมู่ ๔	เพื่อให้สามารถ ระบายน้ำได้สะดวก	ขนาด/ปริมาณ รูปแบบตาม ที่ อบต.ปากเรือ กำหนด	-	-	-	๒๐๐,๐๐๐	-	วางระบายน้ำ บริเวณที่มีน้ำท่วม ขัง จำนวน ๑ เส้น	ไม่เกิดการท่วมขังของน้ำ ภายในชุมชนและมีการ ระบายน้ำสู่ที่ลุ่มได้อย่าง รวดเร็ว	กองช่าง
๓๔	โครงการก่อสร้างถนนหินคลุก จากนา นายพรม ทองสลัก ไป หนองงู หมู่ ๔	เพื่อความสะดวกใน การคมนาคม	ขนาด/ปริมาณ รูปแบบตาม ที่ อบต.ปากเรือ กำหนด	-	-	-	๒๐๐,๐๐๐	-	ถนน หินคลุก จำนวน ๑ เส้น	มีถนนหินคลุก ที่ประชาชน สามารถสัญจรไป – มา ได้ สะดวก	กองช่าง
๓๕	โครงการขุดลอกรางระบายน้ำ จากนา นางสมศรี ทองมี ถึงนา นายพันธ์ สุกุลพอง หมู่ ๔	เพื่อให้สามารถ ระบายน้ำได้สะดวก	ขนาด/ปริมาณ รูปแบบตาม ที่ อบต.ปากเรือ กำหนด	-	-	-	๒๐๐,๐๐๐	-	วางระบายน้ำ บริเวณที่มีน้ำท่วม ขัง จำนวน ๑ เส้น	ไม่เกิดการท่วมขังของน้ำ ภายในชุมชนและมีการ ระบายน้ำสู่ที่ลุ่มได้อย่าง รวดเร็ว	กองช่าง
๓๖	โครงการจัดทำสอปแนวเขต พื้นที่สาธารณะป่าช้าป้องกัน การบุกรุก หมู่ ๔	เพื่อเป็นแนวเขตที่ สาธารณะประโยชน์	ขนาด/ปริมาณ รูปแบบตาม ที่ อบต.ปากเรือ กำหนด	๒๐,๐๐๐	๒๐,๐๐๐	๒๐,๐๐๐	๒๐,๐๐๐	๒๐,๐๐๐	ระยะของรั้วที่ ก่อสร้างเพิ่มขึ้น	ประชาชนได้รับความสะดวก ในการคมนาคมขนส่ง	กองช่าง

รายละเอียดโครงการพัฒนา
แผนพัฒนาท้องถิ่น (พ.ศ.๒๕๖๖ – ๒๕๗๐)
องค์การบริหารส่วนตำบลบากเรือ อำเภอมหาชนะชัย จังหวัดยโสธร

ก. ยุทธศาสตร์จังหวัดยโสธร ที่ ๓ ยกระดับคุณภาพชีวิต เสริมสร้างความเข้มแข็งและมั่นคงของครอบครัว ชุมชน และสังคม

ข. ยุทธศาสตร์การพัฒนาขององค์การปกครองส่วนท้องถิ่นในเขตจังหวัดยโสธร ที่ ๒ ด้านโครงสร้างพื้นฐาน

ยุทธศาสตร์การพัฒนาขององค์การบริหารส่วนตำบลบากเรือ ที่ ๑ โครงสร้างพื้นฐาน

แผนงานอุตสาหกรรมและการโยธา

ที่	โครงการ	วัตถุประสงค์	เป้าหมาย (ผลผลิตของโครงการ)	งบประมาณ					ตัวชี้วัด (KPI)	ผลที่คาดว่าจะได้รับ	หน่วยงาน รับผิดชอบหลัก
				๒๕๖๖ (บาท)	๒๕๖๗ (บาท)	๒๕๖๘ (บาท)	๒๕๖๙ (บาท)	๒๕๗๐ (บาท)			
๓๗	โครงการก่อสร้างถนนหินคลุกจาก นายบุญธรรม พัวพัก ไปนา นายบุญมี ฟิ่งกิจ หมู่ ๔	เพื่อความสะดวกใน การคมนาคม	ขนาด/ปริมาณ รูปแบบ ตามตามที่ อบต.บากเรือ กำหนด	-	-	-	-	๒๐๐,๐๐๐	ถนน หินคลุก จำนวน ๑ เส้น	มีถนนหินคลุก ที่ประชาชน สามารถสัญจรไป – มา ได้ สะดวก	กองช่าง
๓๘	โครงการก่อสร้างถนนหินคลุกจาก โนนขามป้อมไปถึงเหมืองระบาย น้ำ หมู่ ๔	เพื่อความสะดวกใน การคมนาคม	ขนาด/ปริมาณ รูปแบบ ตามตามที่ อบต.บากเรือ กำหนด	-	-	-	-	๒๐๐,๐๐๐	ถนน หินคลุก จำนวน ๑ เส้น	มีถนนหินคลุก ที่ประชาชน สามารถสัญจรไป – มา ได้ สะดวก	กองช่าง
๓๙	โครงการก่อสร้างถนน คสล.จาก บ้านนายชู พุ่มโพธิ์ ไปถึงบ้านบาก เรือ หมู่ ๕	เพื่อความสะดวกใน การคมนาคม	ขนาด/ปริมาณ รูปแบบ ตามตามที่ อบต.บากเรือ กำหนด	๒๐๐,๐๐๐	-	-	-	-	ถนน คสล. จำนวน ๑ เส้น	มีถนน คสล. ที่ประชาชน สามารถสัญจรไป – มา ได้ สะดวก	กองช่าง
๔๐	โครงการก่อสร้างถนนดินหินคลุก จากบ้าน นางละออง สีนาจ ถึง บ้านนายสุพจน์ สมเพ็ง หมู่ ๕	เพื่อความสะดวกใน การคมนาคม	ขนาด/ปริมาณ รูปแบบ ตามตามที่ อบต.บากเรือ กำหนด	๒๐๐,๐๐๐	-	-	-	-	ถนน หินคลุก จำนวน ๑ เส้น	มีถนนดินหินคลุก ที่ ประชาชนสามารถสัญจรไป – มา ได้สะดวก	กองช่าง

รายละเอียดโครงการพัฒนา
แผนพัฒนาท้องถิ่น (พ.ศ.๒๕๖๖ - ๒๕๗๐)
องค์การบริหารส่วนตำบลบากเรือ อำเภอมหาชนะชัย จังหวัดยโสธร

ก. ยุทธศาสตร์จังหวัดยโสธร ที่ ๓ ยกกระดับคุณภาพชีวิต เสริมสร้างความเข้มแข็งและมั่นคงของครอบครัว ชุมชน และสังคม

ข. ยุทธศาสตร์การพัฒนาขององค์การปกครองส่วนท้องถิ่นในเขตจังหวัดยโสธร ที่ ๒ ด้านโครงสร้างพื้นฐาน

ยุทธศาสตร์การพัฒนาขององค์การบริหารส่วนตำบลบากเรือ ที่ ๑ โครงสร้างพื้นฐาน

แผนงานอุตสาหกรรมและการโยธา

ที่	โครงการ	วัตถุประสงค์	เป้าหมาย (ผลผลิตของโครงการ)	งบประมาณ					ตัวชี้วัด (KPI)	ผลที่คาดว่าจะได้รับ	หน่วยงาน รับผิดชอบหลัก
				๒๕๖๖ (บาท)	๒๕๖๗ (บาท)	๒๕๖๘ (บาท)	๒๕๖๙ (บาท)	๒๕๗๐ (บาท)			
๔๑	โครงการก่อสร้างถนนดินหิน คลุกจากบ้าน นางหนูจันทร์ พรมจันทร์ ไปทุ่งนา หมู่ ๕	เพื่อความสะดวกใน การคมนาคม	ขนาด/ปริมาณ รูปแบบตาม ตามที่ อบต.บากเรือ กำหนด	๒๐๐,๐๐๐	-	-	-	-	ถนน ดินหินคลุก จำนวน ๑ เส้น	มีถนนดินหินคลุก ที่ ประชาชนสามารถสัญจร ไป - มา ได้สะดวก	กองช่าง
๔๒	โครงการก่อสร้างถนนดินหิน คลุกจากบ้าน นายทองศรี ลายเมฆ ไปทุ่งนา	เพื่อความสะดวกใน การคมนาคม	ขนาด/ปริมาณ รูปแบบตาม ตามที่ อบต.บากเรือ กำหนด	๒๐๐,๐๐๐	-	-	-	-	ถนน ดินหินคลุก จำนวน ๑ เส้น	มีถนนดินหินคลุก ที่ ประชาชนสามารถสัญจร ไป - มา ได้สะดวก	กองช่าง
๔๓	โครงการก่อสร้างถนนดินหิน คลุกจากบ้าน นางอารมณี สิงห์รัตน์ ไปทุ่งนา	เพื่อความสะดวกใน การคมนาคม	ขนาด/ปริมาณ รูปแบบตาม ตามที่ อบต.บากเรือ กำหนด	๒๐๐,๐๐๐	-	-	-	-	ถนน ดินหินคลุก จำนวน ๑ เส้น	มีถนนดินหินคลุก ที่ ประชาชนสามารถสัญจร ไป - มา ได้สะดวก	กองช่าง
๔๔	โครงการก่อสร้างถนน คสล. จากบ้าน นายพัด หมู่ ๕ ไป ถนนเส้นบ้านบากเรือ	เพื่อความสะดวกใน การคมนาคม	ขนาด/ปริมาณ รูปแบบตาม ตามที่ อบต.บากเรือ กำหนด	๒๐๐,๐๐๐	-	-	-	-	ถนน คสล. จำนวน ๑ เส้น	มีถนน คสล. ที่ประชาชน สามารถสัญจรไป - มา ได้ สะดวก	กองช่าง

รายละเอียดโครงการพัฒนา
แผนพัฒนาท้องถิ่น (พ.ศ.๒๕๖๖ – ๒๕๗๐)
องค์การบริหารส่วนตำบลปากเรือ อำเภอมหาชนะชัย จังหวัดยโสธร

ก. ยุทธศาสตร์จังหวัดยโสธร ที่ ๓ ยกระดับคุณภาพชีวิต เสริมสร้างความเข้มแข็งและมั่นคงของครอบครัว ชุมชน และสังคม

ข. ยุทธศาสตร์การพัฒนาขององค์กรปกครองส่วนท้องถิ่นในเขตจังหวัดยโสธร ที่ ๒ ด้านโครงสร้างพื้นฐาน

ยุทธศาสตร์การพัฒนาขององค์การบริหารส่วนตำบลปากเรือ ที่ ๑ โครงสร้างพื้นฐาน

แผนงานอุตสาหกรรมและการโยธา

ที่	โครงการ	วัตถุประสงค์	เป้าหมาย (ผลผลิตของโครงการ)	งบประมาณ					ตัวชี้วัด (KPI)	ผลที่คาดว่าจะได้รับ	หน่วยงาน รับผิดชอบหลัก
				๒๕๖๖ (บาท)	๒๕๖๗ (บาท)	๒๕๖๘ (บาท)	๒๕๖๙ (บาท)	๒๕๗๐ (บาท)			
๔๕	โครงการก่อสร้างถนนดินหิน คลุกสายเหล่าฝ้าย เข้าที่ ทำเลคดอนฝั่ง หมู่ ๕	เพื่อความสะดวกในการ คมนาคม	ขนาด/ปริมาณ รูปแบบ ตามตามที่ อบต.ปากเรือ กำหนด	-	๒๐๐,๐๐๐	-	-	-	ถนน คสล. จำนวน ๑ เส้น	มีถนนดินหินคลุก ที่ ประชาชนสามารถ สัญจรไป – มา ได้ สะดวก	กองช่าง
๔๖	ติดตั้งไฟฟ้าแสงสว่างตามจุด เสี่ยงภายในหมู่บ้าน หมู่ ๕	เพื่อความปลอดภัยในชีวิต และทรัพย์สินของ ประชาชน	ขนาด/ปริมาณ รูปแบบ ตามตามที่ อบต.ปากเรือ กำหนด	-	๒๐๐,๐๐๐	-	-	-	จำนวนไฟฟ้า ส่องสว่างที่ เพิ่มขึ้น	ประชาชนมีความ ปลอดภัยในชีวิตและ ทรัพย์สิน	กองช่าง
๔๗	ติดตั้งไฟฟ้า(โซล่าเซลล์)ส่อง สว่างตามจุดเสี่ยงภายใน หมู่บ้าน จำนวน ๓ จุด หมู่ ๕	เพื่อความปลอดภัยในชีวิต และทรัพย์สินของ ประชาชน	ขนาด/ปริมาณ รูปแบบ ตามตามที่ อบต.ปากเรือ กำหนด	-	๒๐,๐๐๐	-	-	-	จำนวนไฟฟ้า ส่องสว่างที่ เพิ่มขึ้น	ประชาชนมีความ ปลอดภัยในชีวิตและ ทรัพย์สิน	กองช่าง
๔๘	โครงการก่อสร้างถนนดินหิน คลุกรอบดอนปู่ตาที่ สาธารณะประโยชน์ หมู่ ๕	เพื่อความสะดวกในการ คมนาคม	ขนาด/ปริมาณ รูปแบบ ตามตามที่ อบต.ปากเรือ กำหนด	-	-	๒๐๐,๐๐๐	-	-	ถนน ดินหิน คลุกจำนวน ๑ เส้น	มีถนนดินหินคลุก ที่ ประชาชนสามารถ สัญจรไป – มา ได้ สะดวก	กองช่าง

รายละเอียดโครงการพัฒนา
แผนพัฒนาท้องถิ่น (พ.ศ.๒๕๖๖ - ๒๕๗๐)
องค์การบริหารส่วนตำบลบากเรือ อำเภอมหาชนะชัย จังหวัดยโสธร

- ก. ยุทธศาสตร์จังหวัดยโสธร ที่ ๓ ยกระดับคุณภาพชีวิต เสริมสร้างความเข้มแข็งและมั่นคงของครอบครัว ชุมชน และสังคม
- ข. ยุทธศาสตร์การพัฒนาขององค์การปกครองส่วนท้องถิ่นในเขตจังหวัดยโสธร ที่ ๒ ด้านโครงสร้างพื้นฐาน
- ยุทธศาสตร์การพัฒนาขององค์การบริหารส่วนตำบลบากเรือ ที่ ๑ โครงสร้างพื้นฐาน

แผนงานอุตสาหกรรมและการโยธา

ที่	โครงการ	วัตถุประสงค์	เป้าหมาย (ผลผลิตของ โครงการ)	งบประมาณ					ตัวชี้วัด (KPI)	ผลที่คาดว่าจะได้รับ	หน่วยงาน รับผิดชอบหลัก
				๒๕๖๖ (บาท)	๒๕๖๗ (บาท)	๒๕๖๘ (บาท)	๒๕๖๙ (บาท)	๒๕๗๐ (บาท)			
๔๙	โครงการก่อสร้างถนนดิน หินคลุกจากบ้าน นายโสพิศ พันธ์พัฒน์ ไปทุ่งนา	เพื่อความสะดวก ในการคมนาคม	ขนาด/ปริมาณ รูปแบบตามตามที่ อบต.บากเรือ กำหนด	-	-	๒๐๐,๐๐๐	-	-	ถนน ดินหินคลุก จำนวน ๑ เส้น	มีถนนดินหินคลุก ที่ ประชาชนสามารถสัญจร ไป - มา ได้สะดวก	กองช่าง
๕๐	โครงการก่อสร้างถนน คสล.จากบ้านนางละออง สี หนาง ไปถึงบ้าน นางบัวลา พึ่งกิจ หมู่ ๕	เพื่อความสะดวก ในการคมนาคม	ขนาด/ปริมาณ รูปแบบตามตามที่ อบต.บากเรือ กำหนด	-	-	-	๒๐๐,๐๐๐	-	ถนน คสล.จำนวน ๑ เส้น	มีถนน คสล. ที่ประชาชน สามารถสัญจรไป - มา ได้สะดวก	กองช่าง
๕๑	โครงการก่อสร้างถนน คสล.จากข้าง ร.ร.บ้านท่า ช้างถึงคอกหมูนางมาลัย ทรงโสม หมู่ ๖	เพื่อความสะดวก ในการคมนาคม	ขนาด/ปริมาณ รูปแบบตามตามที่ อบต.บากเรือ กำหนด	๒๐๐,๐๐๐	-	-	-	-	ถนน คสล.จำนวน ๑ เส้น	มีถนน คสล. ที่ประชาชน สามารถสัญจรไป - มา ได้สะดวก	กองช่าง
๕๒	โครงการก่อสร้างถนน คสล.ข้างโรงเรียนข้าวชุมชน ไปคอกหมูนายวิสุทธิใจ ช่างคำ หมู่ ๖	เพื่อความสะดวก ในการคมนาคม	ขนาด/ปริมาณ รูปแบบตามตามที่ อบต.บากเรือ กำหนด	๒๐๐,๐๐๐	-	-	-	-	ถนน คสล.จำนวน ๑ เส้น	มีถนน คสล. ที่ประชาชน สามารถสัญจรไป - มา ได้สะดวก	กองช่าง

รายละเอียดโครงการพัฒนา
แผนพัฒนาท้องถิ่น (พ.ศ.๒๕๖๖ – ๒๕๗๐)
องค์การบริหารส่วนตำบลปากเรือ อำเภอมหาชนะชัย จังหวัดยโสธร

ก. ยุทธศาสตร์จังหวัดยโสธร ที่ ๓ ยกกระดับคุณภาพชีวิต เสริมสร้างความเข้มแข็งและมั่นคงของครอบครัว ชุมชน และสังคม

ข. ยุทธศาสตร์การพัฒนาขององค์การปกครองส่วนท้องถิ่นในเขตจังหวัดยโสธร ที่ ๒ ด้านโครงสร้างพื้นฐาน

ยุทธศาสตร์การพัฒนาขององค์การบริหารส่วนตำบลปากเรือ ที่ ๑ โครงสร้างพื้นฐาน

แผนงานอุตสาหกรรมและการโยธา

ที่	โครงการ	วัตถุประสงค์	เป้าหมาย (ผลผลิตของ โครงการ)	งบประมาณ					ตัวชี้วัด (KPI)	ผลที่คาดว่าจะได้รับ	หน่วยงาน รับผิดชอบหลัก
				๒๕๖๖ (บาท)	๒๕๖๗ (บาท)	๒๕๖๘ (บาท)	๒๕๖๙ (บาท)	๒๕๗๐ (บาท)			
๕๓	โครงการก่อสร้างวางระบาย น้ำจากหน้าบ้าน นายเลี่ยม ประกอบสุข ถึงบ้าน นายคำ กอง บุญกาล หมู่ ๖	เพื่อให้สามารถ ระบายน้ำได้ สะดวก	ขนาด/ปริมาณ รูปแบบตามตามที่ อบต.ปากเรือ กำหนด	๒๐๐,๐๐๐	-	-	-	-	วางระบายน้ำ บริเวณที่มีน้ำท่วม ขัง จำนวน ๑ เส้น	ไม่เกิดการท่วมขังของน้ำ ภายในชุมชนและมีการ ระบายน้ำสู่ที่ลุ่มได้อย่าง รวดเร็ว	กองช่าง
๕๔	โครงการก่อสร้างวางระบาย น้ำจากบ้าน นายอินทร์ แก่นสุข ถึงบ้าน นายสุดใจ บุญพร หมู่ ๖	เพื่อให้สามารถ ระบายน้ำได้ สะดวก	ขนาด/ปริมาณ รูปแบบตามตามที่ อบต.ปากเรือ กำหนด	๒๐๐,๐๐๐	-	-	-	-	วางระบายน้ำ บริเวณที่มีน้ำท่วม ขัง จำนวน ๑ เส้น	ไม่เกิดการท่วมขังของน้ำ ภายในชุมชนและมีการ ระบายน้ำสู่ที่ลุ่มได้อย่าง รวดเร็ว	กองช่าง
๕๕	โครงการก่อสร้างวางระบาย น้ำจากข้างบ้าน นางทองศรี มุทสิทธิ์ ถึงบ้าน นายเปี้ย บุญกาล หมู่ ๖	เพื่อให้สามารถ ระบายน้ำได้ สะดวก	ขนาด/ปริมาณ รูปแบบตามตามที่ อบต.ปากเรือ กำหนด	๒๐๐,๐๐๐	-	-	-	-	วางระบายน้ำ บริเวณที่มีน้ำท่วม ขัง จำนวน ๑ เส้น	ไม่เกิดการท่วมขังของน้ำ ภายในชุมชนและมีการ ระบายน้ำสู่ที่ลุ่มได้อย่าง รวดเร็ว	กองช่าง
๕๖	โครงการก่อสร้างถนน คสล. จากบ้าน นางทองมา บุญ วิสัย ถึงบ้าน นางเครือวัลย์ แก่นสุข หมู่ ๖	เพื่อความสะดวก ในการคมนาคม	ขนาด/ปริมาณ รูปแบบตามตามที่ อบต.ปากเรือ กำหนด	-	๒๐๐,๐๐๐	-	-	-	ถนน คสล.จำนวน ๑ เส้น	มีถนน คสล. ที่ประชาชน สามารถสัญจรไป – มา ได้สะดวก	กองช่าง

รายละเอียดโครงการพัฒนา
แผนพัฒนาท้องถิ่น (พ.ศ.๒๕๖๖ – ๒๕๗๐)
องค์การบริหารส่วนตำบลปากเรือ อำเภอมหาชนะชัย จังหวัดยโสธร

ก. ยุทธศาสตร์จังหวัดยโสธร ที่ ๓ ยกกระดับคุณภาพชีวิต เสริมสร้างความเข้มแข็งและมั่นคงของครอบครัว ชุมชน และสังคม

ข. ยุทธศาสตร์การพัฒนาขององค์การปกครองส่วนท้องถิ่นในเขตจังหวัดยโสธร ที่ ๒ ด้านโครงสร้างพื้นฐาน

ยุทธศาสตร์การพัฒนาขององค์การบริหารส่วนตำบลปากเรือ ที่ ๑ โครงสร้างพื้นฐาน

แผนงานอุตสาหกรรมและการโยธา

ที่	โครงการ	วัตถุประสงค์	เป้าหมาย (ผลผลิตของโครงการ)	งบประมาณ					ตัวชี้วัด (KPI)	ผลที่คาดว่าจะได้รับ	หน่วยงาน รับผิดชอบหลัก
				๒๕๖๖ (บาท)	๒๕๖๗ (บาท)	๒๕๖๘ (บาท)	๒๕๖๙ (บาท)	๒๕๗๐ (บาท)			
๕๗	โครงการก่อสร้างถนน คสล.จากบ้าน นางบุญล้อม สมิท ถึงสวนนางจริยาวดี เจริญสุข หมู่ ๖	เพื่อความสะดวกในการคมนาคม	ขนาด/ปริมาณ รูปแบบ ตามตามที่ อบต.ปากเรือ กำหนด	-	๒๐๐,๐๐๐	-	-	-	ถนน คสล. จำนวน ๑ เส้น	มีถนน คสล. ที่ประชาชนสามารถสัญจรไป – มา ได้สะดวก	กองช่าง
๕๘	โครงการก่อสร้างถนนหินคลุก จากทางบ้านเหล่ามะเขี้ยว ต.กุดกุง ถึงตอนกลอยสันคลองส่งน้ำ หมู่ ๖	เพื่อความสะดวกในการคมนาคม	ขนาด/ปริมาณ รูปแบบ ตามตามที่ อบต.ปากเรือ กำหนด	-	๒๐๐,๐๐๐	-	-	-	ถนน หินคลุก จำนวน ๑ เส้น	มีถนนหินคลุก ที่ประชาชนสามารถสัญจรไป – มา ได้สะดวก	กองช่าง
๕๙	โครงการก่อสร้างถนนหินคลุก จากสวนนางบุญเรือง ภูเขาแก้ว ถึงสวนมะม่วงหมู่บ้านอีสานเขี้ยว หมู่ ๖	เพื่อความสะดวกในการคมนาคม	ขนาด/ปริมาณ รูปแบบ ตามตามที่ อบต.ปากเรือ กำหนด	-	๒๐๐,๐๐๐	-	-	-	ถนน หินคลุก จำนวน ๑ เส้น	มีถนนหินคลุก ที่ประชาชนสามารถสัญจรไป – มา ได้สะดวก	กองช่าง
๖๐	โครงการปรับปรุงซ่อมแซมถนน คสล.จากทางเข้าถนนดอนผึ้งไป ยางน้อยถึงทางเข้าถนนสายปากเรือไปปอแดง หมู่ ๗	เพื่อความสะดวกในการคมนาคม	ขนาด/ปริมาณ รูปแบบ ตามตามที่ อบต.ปากเรือ กำหนด	๒๐๐,๐๐๐	-	-	-	-	ถนน คสล. จำนวน ๑ เส้น	มีถนน คสล. ที่ประชาชนสามารถสัญจรไป – มา ได้สะดวก	กองช่าง

รายละเอียดโครงการพัฒนา
แผนพัฒนาท้องถิ่น (พ.ศ.๒๕๖๖ - ๒๕๗๐)
องค์การบริหารส่วนตำบลปากเรือ อำเภอมหาชนะชัย จังหวัดยโสธร

ก. ยุทธศาสตร์จังหวัดยโสธร ที่ ๓ ยกระดับคุณภาพชีวิต เสริมสร้างความเข้มแข็งและมั่นคงของครอบครัว ชุมชน และสังคม

ข. ยุทธศาสตร์การพัฒนาขององค์การปกครองส่วนท้องถิ่นในเขตจังหวัดยโสธร ที่ ๒ ด้านโครงสร้างพื้นฐาน

ยุทธศาสตร์การพัฒนาขององค์การบริหารส่วนตำบลปากเรือ ที่ ๑ โครงสร้างพื้นฐาน

แผนงานอุตสาหกรรมและการโยธา

ที่	โครงการ	วัตถุประสงค์	เป้าหมาย (ผลผลิตของโครงการ)	งบประมาณ					ตัวชี้วัด (KPI)	ผลที่คาดว่าจะได้รับ	หน่วยงาน รับผิดชอบหลัก
				๒๕๖๖ (บาท)	๒๕๖๗ (บาท)	๒๕๖๘ (บาท)	๒๕๖๙ (บาท)	๒๕๗๐ (บาท)			
๖๑	โครงการปรับปรุง ซ่อมแซมประปา หมู่บ้าน หมู่ ๗	เพื่อให้ประชาชนมีน้ำ สะอาดในการอุปโภค บริโภคครบทุกครัวเรือน	ขนาด/ปริมาณ รูปแบบ ตามตามที่ อบต.ปาก เรือ กำหนด	๒๐๐,๐๐๐	-	-	-	-	จำนวนครัวเรือนที่มี น้ำประปาใช้เพิ่มขึ้น	ประชาชนมีน้ำสะอาดใช้ใน การอุปโภคบริโภค	กองช่าง
๖๒	ติดตั้งฝापิดราง ระบายน้ำรอบ หมู่บ้าน หมู่ ๗	เพื่อให้สามารถระบายน้ำ ได้สะดวก	ขนาด/ปริมาณ รูปแบบ ตามตามที่ อบต.ปาก เรือ กำหนด	-	๑๐๐,๐๐๐	-	-	-	มีฝापิดรางระบายน้ำ จำนวน ๑ เส้น	ไม่เกิดการท่วมขังของน้ำ ภายในชุมชนและมีการ ระบายน้ำสู่ที่ลุ่มได้อย่าง รวดเร็ว	กองช่าง
๖๓	โครงการซ่อมแซมราง ระบายน้ำภายใน หมู่บ้าน หมู่ ๗	เพื่อให้สามารถระบายน้ำ ได้สะดวก	ขนาด/ปริมาณ รูปแบบ ตามตามที่ อบต.ปาก เรือ กำหนด	-	๑๐๐,๐๐๐	-	-	-	รางระบายน้ำบริเวณ ที่มีน้ำท่วมขัง จำนวน ๑ เส้น	ไม่เกิดการท่วมขังของน้ำ ภายในชุมชนและมีการ ระบายน้ำสู่ที่ลุ่มได้อย่าง รวดเร็ว	กองช่าง
๖๔	โครงการขุดลอก หนองหลวงต่อเนื่อง จากเดิม หมู่ ๗	เพื่อให้เกษตรกรมีน้ำใน การประกอบอาชีพ เกษตรกรรม	ขนาด/ปริมาณ รูปแบบ ตามตามที่ อบต.ปาก เรือ กำหนด	-	๒๐๐,๐๐๐	-	-	-	หนองน้ำ,ลำห้วยมี พื้นที่ กักเก็บน้ำ เพิ่มขึ้น	มีปริมาณน้ำเพียงพอในการ ประกอบอาชีพเกษตรกรรม	กองช่าง

รายละเอียดโครงการพัฒนา
แผนพัฒนาท้องถิ่น (พ.ศ.๒๕๖๖ – ๒๕๗๐)
องค์การบริหารส่วนตำบลปากเรือ อำเภอมหาชนะชัย จังหวัดยโสธร

ก. ยุทธศาสตร์จังหวัดยโสธร ที่ ๓ ยกระดับคุณภาพชีวิต เสริมสร้างความเข้มแข็งและมั่นคงของครอบครัว ชุมชน และสังคม

ข. ยุทธศาสตร์การพัฒนาขององค์การปกครองส่วนท้องถิ่นในเขตจังหวัดยโสธร ที่ ๒ ด้านโครงสร้างพื้นฐาน

ยุทธศาสตร์การพัฒนาขององค์การบริหารส่วนตำบลปากเรือ ที่ ๑ โครงสร้างพื้นฐาน

แผนงานอุตสาหกรรมและการโยธา

ที่	โครงการ	วัตถุประสงค์	เป้าหมาย (ผลผลิตของโครงการ)	งบประมาณ					ตัวชี้วัด (KPI)	ผลที่คาดว่าจะได้รับ	หน่วยงาน รับผิดชอบหลัก
				๒๕๖๖ (บาท)	๒๕๖๗ (บาท)	๒๕๖๘ (บาท)	๒๕๖๙ (บาท)	๒๕๗๐ (บาท)			
๖๕	โครงการขุดลอกหนองจอก ต่อเนื่องจากเดิม หมู่ ๗	เพื่อให้เกษตรกรมีน้ำในการประกอบอาชีพ เกษตรกรรม	ขนาด/ปริมาณ รูปแบบ ตามตามที่ อบต.ปาก เรือ กำหนด	-	๒๐๐,๐๐๐	-	-	-	หนองน้ำ,ลำห้วย มีพื้นที่ กักเก็บน้ำ เพิ่มขึ้น	มีปริมาณน้ำเพียงพอใน การประกอบอาชีพ เกษตรกรรม	กองช่าง
๖๖	โครงการขุดลอกคลองดิน หมู่ ๗ จากทางบ้านดงยาง ถึงถนนบ้านปอแดง	เพื่อให้เกษตรกรมีน้ำในการประกอบอาชีพ เกษตรกรรม	ขนาด/ปริมาณ รูปแบบ ตามตามที่ อบต.ปาก เรือ กำหนด	-	๒๐๐,๐๐๐	-	-	-	หนองน้ำ,ลำห้วย มีพื้นที่ กักเก็บน้ำ เพิ่มขึ้น	มีปริมาณน้ำเพียงพอใน การประกอบอาชีพ เกษตรกรรม	กองช่าง
๖๗	โครงการก่อสร้างถนนดินลง หินคลุกสายจากฐานจุดบั้งไฟไปบ้านท่าช้าง หมู่ ๘	เพื่อความสะดวกในการคมนาคม	ขนาด/ปริมาณ รูปแบบ ตามตามที่ อบต.ปาก เรือ กำหนด	๒๐๐,๐๐๐	-	-	-	-	ถนน ดินหินคลุก จำนวน ๑ เส้น	มีถนนดินลงหินคลุก ที่ ประชาชนสามารถสัญจร ไป – มา ได้สะดวก	กองช่าง
๖๘	โครงการก่อสร้างถนนหินคลุกจากคลองส่งน้ำไปดอนผึ้ง(ทิศเหนือ) หมู่ ๘	เพื่อความสะดวกในการคมนาคม	ขนาด/ปริมาณ รูปแบบ ตามตามที่ อบต.ปาก เรือ กำหนด	๒๐๐,๐๐๐	-	-	-	-	ถนน หินคลุก จำนวน ๑ เส้น	มีถนนหินคลุก ที่ ประชาชนสามารถสัญจร ไป – มา ได้สะดวก	กองช่าง

รายละเอียดโครงการพัฒนา
แผนพัฒนาท้องถิ่น (พ.ศ.๒๕๖๖ - ๒๕๗๐)
องค์การบริหารส่วนตำบลปากเรือ อำเภอมหาชนะชัย จังหวัดยโสธร

ก. ยุทธศาสตร์จังหวัดยโสธร ที่ ๓ ยกกระดับคุณภาพชีวิต เสริมสร้างความเข้มแข็งและมั่นคงของครอบครัว ชุมชน และสังคม

ข. ยุทธศาสตร์การพัฒนาขององค์การปกครองส่วนท้องถิ่นในเขตจังหวัดยโสธร ที่ ๒ ด้านโครงสร้างพื้นฐาน

ยุทธศาสตร์การพัฒนาขององค์การบริหารส่วนตำบลปากเรือ ที่ ๑ โครงสร้างพื้นฐาน

แผนงานอุตสาหกรรมและการโยธา

ที่	โครงการ	วัตถุประสงค์	เป้าหมาย (ผลผลิตของ โครงการ)	งบประมาณ					ตัวชี้วัด (KPI)	ผลที่คาดว่าจะได้รับ	หน่วยงาน รับผิดชอบหลัก
				๒๕๖๖ (บาท)	๒๕๖๗ (บาท)	๒๕๖๘ (บาท)	๒๕๖๙ (บาท)	๒๕๗๐ (บาท)			
๖๙	โครงการก่อสร้างถนนดินหิน คลุกร่องแห่สี่แยกนา นาย อดุลย์ หลอดคำ ถึงนา นางวัน เพ็ญ แววบุตร หมู่ ๘	เพื่อความสะดวกใน การคมนาคม	ขนาด/ปริมาณ รูปแบบตาม ตามที่ อบต.ปาก เรือ กำหนด	๒๐๐,๐๐๐	-	-	-	-	ถนน ดินหิน คลุกจำนวน ๑ เส้น	มีถนนดินหินคลุก ที่ ประชาชนสามารถ สัญจรไป - มา ได้ สะดวก	กองช่าง
๗๐	โครงการก่อสร้างถนนลูกรัง สายจากโรงเรียนดอนผึ้งไป คลองส่งน้ำ(หนองแคน) หมู่ ๘	เพื่อความสะดวกใน การคมนาคม	ขนาด/ปริมาณ รูปแบบตาม ตามที่ อบต.ปาก เรือ กำหนด	-	๒๐๐,๐๐๐	-	-	-	ถนน ลูกรัง จำนวน ๑ เส้น	มีถนนลูกรัง ที่ ประชาชนสามารถ สัญจรไป - มา ได้ สะดวก	กองช่าง
๗๑	โครงการก่อสร้างถนน คสล. จากดอนผึ้งถึงฝายร่องแห่ หมู่ ๘	เพื่อความสะดวกใน การคมนาคม	ขนาด/ปริมาณ รูปแบบตาม ตามที่ อบต.ปาก เรือ กำหนด	-	-	๒๐๐,๐๐๐	-	-	ถนน คสล. จำนวน ๑ เส้น	มีถนน คสล. ที่ ประชาชนสามารถ สัญจรไป - มา ได้ สะดวก	กองช่าง
๗๒	โครงการก่อสร้างถนน คสล. จากบ้าน นายทวีชัย สุดไสล ถึงสามแยกโคกบ้านดอนผึ้ง หมู่ ๘	เพื่อความสะดวกใน การคมนาคม	ขนาด/ปริมาณ รูปแบบตาม ตามที่ อบต.ปาก เรือ กำหนด	-	-	๒๐๐,๐๐๐	-	-	ถนน คสล. จำนวน ๑ เส้น	มีถนน คสล. ที่ ประชาชนสามารถ สัญจรไป - มา ได้ สะดวก	กองช่าง

รายละเอียดโครงการพัฒนา
แผนพัฒนาท้องถิ่น (พ.ศ.๒๕๖๖ – ๒๕๗๐)
องค์การบริหารส่วนตำบลปากเรือ อำเภอมหาชนะชัย จังหวัดยโสธร

ก. ยุทธศาสตร์จังหวัดยโสธร ที่ ๓ ยกระดับคุณภาพชีวิต เสริมสร้างความเข้มแข็งและมั่นคงของครอบครัว ชุมชน และสังคม

ข. ยุทธศาสตร์การพัฒนาขององค์การปกครองส่วนท้องถิ่นในเขตจังหวัดยโสธร ที่ ๒ ด้านโครงสร้างพื้นฐาน

ยุทธศาสตร์การพัฒนาขององค์การบริหารส่วนตำบลปากเรือ ที่ ๑ โครงสร้างพื้นฐาน

แผนงานอุตสาหกรรมและการโยธา

ที่	โครงการ	วัตถุประสงค์	เป้าหมาย (ผลผลิตของ โครงการ)	งบประมาณ					ตัวชี้วัด (KPI)	ผลที่คาดว่าจะได้รับ	หน่วยงาน รับผิดชอบหลัก
				๒๕๖๖ (บาท)	๒๕๖๗ (บาท)	๒๕๖๘ (บาท)	๒๕๖๙ (บาท)	๒๕๗๐ (บาท)			
๗๓	โครงการก่อสร้างถนนลาดยาง ทับคอนกรีตจากบ้านดอนผึ่ง หมู่ ๘ ถึงบ้านท่าช้าง หมู่ ๖	เพื่อความสะดวกใน การคมนาคม	ขนาด/ปริมาณ รูปแบบตาม ตามที่ อบต.ปาก เรือ กำหนด	-	-	-	๒๐๐,๐๐๐	-	ถนน ลาดยาง จำนวน ๑ เส้น	มีถนนลาดยาง ที่ ประชาชนสามารถ สัญจรไป – มา ได้ สะดวก	กองช่าง
๗๔	โครงการก่อสร้างถนนหินคลุก จากคลองส่งน้ำไปดอนผึ่ง(ทิศ เหนือ) หมู่ ๘	เพื่อความสะดวกใน การคมนาคม	ขนาด/ปริมาณ รูปแบบตาม ตามที่ อบต.ปาก เรือ กำหนด	-	-	-	๒๐๐,๐๐๐	-	ถนน หินคลุก จำนวน ๑ เส้น	มีถนนหินคลุก ที่ ประชาชนสามารถ สัญจรไป – มา ได้ สะดวก	กองช่าง
๗๕	โครงการก่อสร้างถนนหินคลุก จากสะพานไปท่าวังเลิง หมู่ ๘	เพื่อความสะดวกใน การคมนาคม	ขนาด/ปริมาณ รูปแบบตาม ตามที่ อบต.ปาก เรือ กำหนด	-	-	-	๒๐๐,๐๐๐	-	ถนน หินคลุก จำนวน ๑ เส้น	มีถนนหินคลุก ที่ ประชาชนสามารถ สัญจรไป – มา ได้ สะดวก	กองช่าง
๗๖	โครงการก่อสร้างรางระบาย น้ำจากศาลาประชาคม หมู่บ้าน ไปที่นา นายประสาธ กัญญารัตน์ หมู่ ๙	เพื่อให้สามารถระบาย น้ำได้สะดวก	ขนาด/ปริมาณ รูปแบบตาม ตามที่ อบต.ปาก เรือ กำหนด	๒๐๐,๐๐๐	-	-	-	-	รางระบายน้ำ บริเวณที่มีน้ำ ท่วมขัง จำนวน ๑ เส้น	ไม่เกิดการท่วมขังของ น้ำภายในชุมชนและมี การระบายน้ำสู่ที่ลุ่มได้ อย่างรวดเร็ว	กองช่าง

รายละเอียดโครงการพัฒนา
แผนพัฒนาท้องถิ่น (พ.ศ.๒๕๖๖ – ๒๕๗๐)
องค์การบริหารส่วนตำบลปากเรือ อำเภอมหาชนะชัย จังหวัดยโสธร

ก. ยุทธศาสตร์จังหวัดยโสธร ที่ ๓ ยกระดับคุณภาพชีวิต เสริมสร้างความเข้มแข็งและมั่นคงของครอบครัว ชุมชน และสังคม

ข. ยุทธศาสตร์การพัฒนาขององค์การปกครองส่วนท้องถิ่นในเขตจังหวัดยโสธร ที่ ๒ ด้านโครงสร้างพื้นฐาน

ยุทธศาสตร์การพัฒนาขององค์การบริหารส่วนตำบลปากเรือ ที่ ๑ โครงสร้างพื้นฐาน

แผนงานอุตสาหกรรมและการโยธา

ที่	โครงการ	วัตถุประสงค์	เป้าหมาย (ผลผลิตของ โครงการ)	งบประมาณ					ตัวชี้วัด (KPI)	ผลที่คาดว่าจะได้รับ	หน่วยงาน รับผิดชอบหลัก
				๒๕๖๖ (บาท)	๒๕๖๗ (บาท)	๒๕๖๘ (บาท)	๒๕๖๙ (บาท)	๒๕๗๐ (บาท)			
๗๗	โครงการขยายเขตไฟฟ้าเพื่อการเกษตร หมู่ ๙ เส้นทางไปบ้านเหล่าฝ้าย ต.ลุมพุก	เพื่อให้เกษตรกรมีไฟฟ้าใช้เพื่อการประกอบอาชีพเกษตร	ขยายเขตไฟฟ้าเพื่อการเกษตร	๒๐๐,๐๐๐	-	-	-	-	จำนวนพื้นที่การเกษตร ที่มีไฟฟ้าใช้	เกษตรกรมีไฟฟ้าใช้ในการประกอบอาชีพเกษตรกรรม	กองช่าง
๗๘	โครงการก่อสร้างซุ้มประตูทางเข้าหมู่บ้าน หมู่ ๑,๙	เพื่อปรับปรุงภูมิทัศน์ทางเข้าหมู่บ้าน	ขนาด/ปริมาณรูปแบบตามตามที่ อบต.ปากเรือ กำหนด	-	-	๒๐๐,๐๐๐	-	-	มีซุ้มประตูทางเข้าหมู่บ้าน จำนวน ๑ จุด	เป็นสัญลักษณ์บอกถึงทางเข้าหมู่บ้าน สร้างความประทับใจให้แก่ผู้เดินทางเข้าออก	กองช่าง
๗๙	โครงการซ่อมแซมถนนคสล.ภายในหมู่บ้าน หมู่ ๙	เพื่อความสะดวกในการคมนาคม	ขนาด/ปริมาณรูปแบบตามตามที่ อบต.ปากเรือ กำหนด	-	-	-	๒๐๐,๐๐๐	-	ถนน คสล.จำนวน ๑ เส้น	มีถนน คสล. ที่ประชาชนสามารถสัญจรไป – มาได้สะดวก	กองช่าง
๘๐	โครงการขุดลอกหนองใหญ่ หมู่ ๙	เพื่อให้เกษตรกรมีน้ำในการประกอบอาชีพเกษตรกรรม	ขนาด/ปริมาณรูปแบบตามตามที่ อบต.ปากเรือ กำหนด	-	-	-	๒๐๐,๐๐๐	-	หนองน้ำ,ลำห้วยมีพื้นที่ กักเก็บน้ำเพิ่มขึ้น	มีปริมาณน้ำเพียงพอในการประกอบอาชีพเกษตรกรรม	กองช่าง

รายละเอียดโครงการพัฒนา
แผนพัฒนาท้องถิ่น (พ.ศ.๒๕๖๖ – ๒๕๗๐)
องค์การบริหารส่วนตำบลปากเรือ อำเภอมหาชนะชัย จังหวัดยโสธร

ก. ยุทธศาสตร์จังหวัดยโสธร ที่ ๓ ยกกระดับคุณภาพชีวิต เสริมสร้างความเข้มแข็งและมั่นคงของครอบครัว ชุมชน และสังคม

ข. ยุทธศาสตร์การพัฒนาขององค์กรปกครองส่วนท้องถิ่นในเขตจังหวัดยโสธร ที่ ๒ ด้านโครงสร้างพื้นฐาน

ยุทธศาสตร์การพัฒนาขององค์การบริหารส่วนตำบลปากเรือ ที่ ๑ โครงสร้างพื้นฐาน

แผนงานอุตสาหกรรมและการโยธา

ที่	โครงการ	วัตถุประสงค์	เป้าหมาย (ผลผลิตของ โครงการ)	งบประมาณ					ตัวชี้วัด (KPI)	ผลที่คาดว่าจะได้รับ	หน่วยงาน รับผิดชอบหลัก
				๒๕๖๖ (บาท)	๒๕๖๗ (บาท)	๒๕๖๘ (บาท)	๒๕๖๙ (บาท)	๒๕๗๐ (บาท)			
๘๑	โครงการซ่อมแซมถนน คสล.เส้นจากปากเรือไป ปอแดง	เพื่อความสะดวกในการ คมนาคม	ขนาด/ปริมาณ รูปแบบตามตามที่ อบต.ปากเรือ กำหนด	-	-	-	๒๐๐,๐๐๐	-	ถนน คสล.จำนวน ๑ เส้น	มีถนน คสล. ที่ ประชาชนสามารถ สัญจรไป – มา ได้ สะดวก	กองช่าง
๘๒	โครงการซ่อมแซมศาลา ประชาคม หมู่ ๙	เพื่อให้มีความแข็งแรง คงทนและพร้อมในการ จัดกิจกรรมต่างๆ	ขนาด/ปริมาณ รูปแบบตามตามที่ อบต.ปากเรือ กำหนด	-	-	-	-	๑๐๐,๐๐๐	ประชาชนได้รับความ สะดวกสบายใน การใช้ สถานที่เพิ่มขึ้น	ประชาชนเข้าร่วม กิจกรรมมากขึ้น	กองช่าง
๘๓	โครงการปรับปรุงห้องน้ำ ศาลาประชาคมหมู่บ้าน หมู่ ๙	เพื่ออำนวยความสะดวก ให้แก่ประชาชนที่เข้าร่วม กิจกรรมต่างๆมีห้องน้ำที่ แข็งแรงคงทน	ขนาด/ปริมาณ รูปแบบตามตามที่ อบต.ปากเรือ กำหนด	-	-	-	-	๕๐,๐๐๐	ซ่อมแซมห้องน้ำศาลา เอนกประสงค์ จำนวน ๑ จุด	มีห้องน้ำที่สะอาด แข็งแรงคงทนให้แก่ ประชาชนที่เข้าร่วม กิจกรรมของชุมชน	กองช่าง
๘๔	โครงการปรับปรุงราง ระบายน้ำบริเวณศาลา ประชาคมหมู่บ้าน หมู่ ๙	เพื่อให้สามารถระบายน้ำ ได้สะดวก	ขนาด/ปริมาณ รูปแบบตามตามที่ อบต.ปากเรือ กำหนด	๒๐๐,๐๐๐	-	-	-	๑๐๐,๐๐๐	วางระบายน้ำบริเวณที่มี น้ำท่วมขัง จำนวน ๑ จุด	ไม่เกิดการท่วมขังของ น้ำภายในชุมชนและมี การระบายน้ำสู่ที่ลุ่ม ได้อย่างรวดเร็ว	กองช่าง

รายละเอียดโครงการพัฒนา
แผนพัฒนาท้องถิ่น (พ.ศ.๒๕๖๖ - ๒๕๗๐)
องค์การบริหารส่วนตำบลปากเรือ อำเภอมหาชนะชัย จังหวัดยโสธร

ก. ยุทธศาสตร์จังหวัดยโสธร ที่ ๓ ยกกระดับคุณภาพชีวิต เสริมสร้างความเข้มแข็งและมั่นคงของครอบครัว ชุมชน และสังคม

ข. ยุทธศาสตร์การพัฒนาขององค์การปกครองส่วนท้องถิ่นในเขตจังหวัดยโสธร ที่ ๒ ด้านโครงสร้างพื้นฐาน

ยุทธศาสตร์การพัฒนาขององค์การบริหารส่วนตำบลปากเรือ ที่ ๑ โครงสร้างพื้นฐาน

แผนงานอุตสาหกรรมและการโยธา

ที่	โครงการ	วัตถุประสงค์	เป้าหมาย (ผลผลิตของโครงการ)	งบประมาณ					ตัวชี้วัด (KPI)	ผลที่คาดว่าจะได้รับ	หน่วยงาน รับผิดชอบหลัก
				๒๕๖๖ (บาท)	๒๕๖๗ (บาท)	๒๕๖๘ (บาท)	๒๕๖๙ (บาท)	๒๕๗๐ (บาท)			
๘๕	โครงการซ่อมแซมซ่อมประตูทางเข้าหมู่บ้าน หมู่ ๙	เพื่อปรับปรุงภูมิทัศน์ทางเข้าหมู่บ้าน	ขนาด/ปริมาณ รูปแบบ ตามตามที่ อบต.ปากเรือ กำหนด	-	-	-	-	๕๐,๐๐๐	มีซ่อมประตูทางเข้าหมู่บ้าน จำนวน ๑ จุด	เป็นสัญลักษณ์บอกถึงทางเข้าหมู่บ้าน สร้างความประทับใจให้แก่ผู้เดินทางเข้าออก	กองช่าง
๘๖	โครงการขุดลอกลำน้ำกุดเบน หมู่ ๑๐	เพื่อให้เกษตรกรมีน้ำในการประกอบอาชีพเกษตรกรรม	ขนาด/ปริมาณ รูปแบบ ตามตามที่ อบต.ปากเรือ กำหนด	๒๐๐,๐๐๐	-	-	-	-	หนองน้ำ,ลำห้วยมีพื้นที่กักเก็บน้ำเพิ่มขึ้น	มีปริมาณน้ำเพียงพอในการประกอบอาชีพเกษตรกรรม	กองช่าง
๘๗	โครงการขุดลอกลำน้ำกุดจอก(หนองหมา) หมู่ ๑๐	เพื่อให้เกษตรกรมีน้ำในการประกอบอาชีพเกษตรกรรม	ขนาด/ปริมาณ รูปแบบ ตามตามที่ อบต.ปากเรือ กำหนด	๒๐๐,๐๐๐	-	-	-	-	หนองน้ำ,ลำห้วยมีพื้นที่กักเก็บน้ำเพิ่มขึ้น	มีปริมาณน้ำเพียงพอในการประกอบอาชีพเกษตรกรรม	กองช่าง
๘๘	โครงการก่อสร้างอุโมงค์น้ำลอดทางข้ามลำน้ำกุดเบน หมู่ ๑๐	เพื่อสามารถระบายน้ำลดปัญหาน้ำท่วมพื้นที่การเกษตร	ขนาด/ปริมาณ รูปแบบ ตามตามที่ อบต.ปากเรือ กำหนด	๒๐๐,๐๐๐	-	-	-	-	อุโมงค์น้ำลอดทางข้ามลำน้ำ จำนวน ๑ แห่ง	มีอุโมงค์น้ำลอดทางข้ามลำน้ำที่สามารถระบายน้ำได้สะดวก มีน้ำเพียงพอในการอุปโภค - บริโภคและทำการเกษตร	กองช่าง

รายละเอียดโครงการพัฒนา
แผนพัฒนาท้องถิ่น (พ.ศ.๒๕๖๖ – ๒๕๗๐)
องค์การบริหารส่วนตำบลบากเรือ อำเภอมหาชนะชัย จังหวัดยโสธร

- ก. ยุทธศาสตร์จังหวัดยโสธร ที่ ๓ ยกระดับคุณภาพชีวิต เสริมสร้างความเข้มแข็งและมั่นคงของครอบครัว ชุมชน และสังคม
ข. ยุทธศาสตร์การพัฒนาขององค์การปกครองส่วนท้องถิ่นในเขตจังหวัดยโสธร ที่ ๒ ด้านโครงสร้างพื้นฐาน
ยุทธศาสตร์การพัฒนาขององค์การบริหารส่วนตำบลบากเรือ ที่ ๑ โครงสร้างพื้นฐาน

แผนงานอุตสาหกรรมและการโยธา

ที่	โครงการ	วัตถุประสงค์	เป้าหมาย (ผลผลิตของ โครงการ)	งบประมาณ					ตัวชี้วัด (KPI)	ผลที่คาดว่าจะได้รับ	หน่วยงาน รับผิดชอบหลัก
				๒๕๖๖ (บาท)	๒๕๖๗ (บาท)	๒๕๖๘ (บาท)	๒๕๖๙ (บาท)	๒๕๗๐ (บาท)			
๘๙	โครงการก่อสร้างฝายน้ำล้น ร่องน้ำไทร หมู่ ๑๐	เพื่อให้เกษตรกรมีน้ำใน การประกอบอาชีพ เกษตรกรกรมช่วยชลอน้ำ และสามารถป้องกันน้ำ ท่วมในฤดูฝน	ขนาด/ปริมาณ รูปแบบตามตามที่ อบต.บากเรือ กำหนด	๒๐๐,๐๐๐	-	-	-	-	จำนวนครัวเรือน เกษตรกรที่ใช้น้ำ เพื่อการเกษตร	มีปริมาณน้ำเพียงพอ ในการประกอบอาชีพ เกษตรกรกรมช่วยชล น้ำและสามารถ ป้องกันน้ำท่วมในฤดู ฝน	กองช่าง
๙๐	โครงการก่อสร้างถนนดินจาก นา นายไสว สมเชื้อ ถึงที่นา นางอนงค์ โสทะรักษ์ (ถนน เส้นคูนาทาม) หมู่ ๑๐	เพื่อความสะดวกในการ คมนาคม	ขนาด/ปริมาณ รูปแบบตามตามที่ อบต.บากเรือ กำหนด	-	-	๑๐๐,๐๐๐	-	-	ถนน ดิน จำนวน ๑ เส้น	มีถนนดิน ที่ประชาชน สามารถสัญจรไป – มา ได้สะดวก	กองช่าง
๙๑	โครงการก่อสร้างถนน คสล. จากปอแดงไปวัดป่าหอ พระคุณ หมู่ ๑๐	เพื่อความสะดวกในการ คมนาคม	ขนาด/ปริมาณ รูปแบบตามตามที่ อบต.บากเรือ กำหนด	-	-	-	๒๐๐,๐๐๐	-	ถนน คสล.จำนวน ๑ เส้น	มีถนน คสล. ที่ ประชาชนสามารถ สัญจรไป – มา ได้ สะดวก	กองช่าง
๙๒	โครงการขยายเขตไฟฟ้าเพื่อ การเกษตร จากหน้าบ้านเลขที่ ๖๙ ไปนางนงบัวภา ละดาขันธุ์ หมู่ ๑๐	เพื่อให้เกษตรกรมีไฟฟ้า ใช้เพื่อการประกอบ อาชีพเกษตร	ขยายเขตไฟฟ้าเพื่อ การเกษตร	-	-	-	๒๐๐,๐๐๐	-	จำนวนพื้นที่ การเกษตร ที่มี ไฟฟ้าใช้	เกษตรกรมีไฟฟ้าใช้ใน การประกอบอาชีพ เกษตรกรรม	กองช่าง

รายละเอียดโครงการพัฒนา
แผนพัฒนาท้องถิ่น (พ.ศ.๒๕๖๖ – ๒๕๗๐)
องค์การบริหารส่วนตำบลปากเรือ อำเภอมหาชนะชัย จังหวัดยโสธร

ก. ยุทธศาสตร์จังหวัดยโสธร ที่ ๓ ยกระดับคุณภาพชีวิต เสริมสร้างความเข้มแข็งและมั่นคงของครอบครัว ชุมชน และสังคม

ข. ยุทธศาสตร์การพัฒนาขององค์การปกครองส่วนท้องถิ่นในเขตจังหวัดยโสธร ที่ ๒ ด้านโครงสร้างพื้นฐาน

ยุทธศาสตร์การพัฒนาขององค์การบริหารส่วนตำบลปากเรือ ที่ ๑ โครงสร้างพื้นฐาน

แผนงานอุตสาหกรรมและการโยธา

ที่	โครงการ	วัตถุประสงค์	เป้าหมาย (ผลผลิตของ โครงการ)	งบประมาณ					ตัวชี้วัด (KPI)	ผลที่คาดว่าจะได้รับ	หน่วยงาน รับผิดชอบหลัก
				๒๕๖๖ (บาท)	๒๕๖๗ (บาท)	๒๕๖๘ (บาท)	๒๕๖๙ (บาท)	๒๕๗๐ (บาท)			
๙๓	โครงการก่อสร้างถนนดินหิน คลุกเลียบลำน้ำกุดกง ไปท่า ปากกุดบ้าน หมู่ ๑๐	เพื่อความสะดวกใน การคมนาคม	ขนาด/ปริมาณ รูปแบบตาม ตามที่ อบต.ปาก เรือ กำหนด	-	-	-	-	๒๐๐,๐๐๐	ถนน ดินหิน คลุกจำนวน ๑ เส้น	มีถนนดินหินคลุก ที่ ประชาชนสามารถ สัญจรไป – มา ได้ สะดวก	กองช่าง
๙๔	โครงการก่อสร้างถนนดินหิน คลุกจากบ้านปอแดง หมู่ ๑๐ ถึงร่องแห่	เพื่อความสะดวกใน การคมนาคม	ขนาด/ปริมาณ รูปแบบตาม ตามที่ อบต.ปาก เรือ กำหนด	-	-	-	-	๒๐๐,๐๐๐	ถนน ดินหิน คลุกจำนวน ๑ เส้น	มีถนนดินหินคลุก ที่ ประชาชนสามารถ สัญจรไป – มา ได้ สะดวก	กองช่าง
๙๕	โครงการก่อสร้างถนน คสล. จากหน้าบ้าน นางลี สืบแสน ถึงบ้าน นายรังสรรค์ ฤทธิ กรณ์ หมู่ ๑๑	เพื่อความสะดวกใน การคมนาคม	ขนาด/ปริมาณ รูปแบบตาม ตามที่ อบต.ปาก เรือ กำหนด	๒๐๐,๐๐๐	-	-	-	-	ถนน คสล. จำนวน ๑ เส้น	มีถนน คสล. ที่ ประชาชนสามารถ สัญจรไป – มา ได้ สะดวก	กองช่าง
๙๖	โครงการก่อสร้างถนน คสล. สายแยกหน้าบ้าน นายพัค ยวนใจ หมู่ ๑๑	เพื่อความสะดวกใน การคมนาคม	ขนาด/ปริมาณ รูปแบบตาม ตามที่ อบต.ปาก เรือ กำหนด	๒๐๐,๐๐๐	-	-	-	-	ถนน คสล. จำนวน ๑ เส้น	มีถนน คสล. ที่ ประชาชนสามารถ สัญจรไป – มา ได้ สะดวก	กองช่าง

รายละเอียดโครงการพัฒนา
แผนพัฒนาท้องถิ่น (พ.ศ.๒๕๖๖ – ๒๕๗๐)
องค์การบริหารส่วนตำบลปากเรือ อำเภอมหาชนะชัย จังหวัดยโสธร

ก. ยุทธศาสตร์จังหวัดยโสธร ที่ ๓ ยกกระดับคุณภาพชีวิต เสริมสร้างความเข้มแข็งและมั่นคงของครอบครัว ชุมชน และสังคม

ข. ยุทธศาสตร์การพัฒนาขององค์กรปกครองส่วนท้องถิ่นในเขตจังหวัดยโสธร ที่ ๒ ด้านโครงสร้างพื้นฐาน

ยุทธศาสตร์การพัฒนาขององค์การบริหารส่วนตำบลปากเรือ ที่ ๑ โครงสร้างพื้นฐาน

แผนงานอุตสาหกรรมและการโยธา

ที่	โครงการ	วัตถุประสงค์	เป้าหมาย (ผลผลิตของ โครงการ)	งบประมาณ					ตัวชี้วัด (KPI)	ผลที่คาดว่าจะได้รับ	หน่วยงาน รับผิดชอบหลัก
				๒๕๖๖ (บาท)	๒๕๖๗ (บาท)	๒๕๖๘ (บาท)	๒๕๖๙ (บาท)	๒๕๗๐ (บาท)			
๙๗	โครงการก่อสร้างถนน คสล. จากหน้าบ้าน นางรัชต์ พึ่งกิจ หมู่ ๑๑ ถึงถนนบ้านดงยาง ไป อบต.ปากเรือ	เพื่อความสะดวกในการคมนาคม	ขนาด/ปริมาณ รูปแบบตาม ตามที่ อบต.ปากเรือ กำหนด	๒๐๐,๐๐๐	-	-	-	-	ถนน คสล. จำนวน ๑ เส้น	มีถนน คสล. ที่ ประชาชนสามารถสัญจรไป – มา ได้สะดวก	กองช่าง
๙๘	โครงการก่อสร้างถนนหินคลุก จากถนนบ้านดงยางไป อบต.ปากเรือ ถึงที่นา นายจันลา เหล็กกล้า หมู่ ๑๑	เพื่อความสะดวกในการคมนาคม	ขนาด/ปริมาณ รูปแบบตาม ตามที่ อบต.ปากเรือ กำหนด	๒๐๐,๐๐๐	-	-	-	-	ถนน หินคลุก จำนวน ๑ เส้น	มีถนนหินคลุก ที่ ประชาชนสามารถสัญจรไป – มา ได้สะดวก	กองช่าง
๙๙	โครงการก่อสร้างถนน คสล. สายข้างกำแพงหลังวัดบ้านดงยาง หมู่ ๑๑	เพื่อความสะดวกในการคมนาคม	ขนาด/ปริมาณ รูปแบบตาม ตามที่ อบต.ปากเรือ กำหนด	๒๐๐,๐๐๐	-	-	-	-	ถนน คสล. จำนวน ๑ เส้น	มีถนน คสล. ที่ ประชาชนสามารถสัญจรไป – มา ได้สะดวก	กองช่าง
๑๐๐	โครงการก่อสร้างถนนหินคลุก จากถนนบ้านดงยางไป อบต.ปากเรือ เลียบคลองส่งน้ำไปหนองหิน หมู่ ๑๑	เพื่อความสะดวกในการคมนาคม	ขนาด/ปริมาณ รูปแบบตาม ตามที่ อบต.ปากเรือ กำหนด	๒๐๐,๐๐๐	-	-	-	-	ถนน หินคลุก จำนวน ๑ เส้น	มีถนนหินคลุก ที่ ประชาชนสามารถสัญจรไป – มา ได้สะดวก	กองช่าง

รายละเอียดโครงการพัฒนา
แผนพัฒนาท้องถิ่น (พ.ศ.๒๕๖๖ - ๒๕๗๐)
องค์การบริหารส่วนตำบลบากเรือ อำเภอมหาชนะชัย จังหวัดยโสธร

- ก. ยุทธศาสตร์จังหวัดยโสธร ที่ ๓ ยกระดับคุณภาพชีวิต เสริมสร้างความเข้มแข็งและมั่นคงของครอบครัว ชุมชน และสังคม
- ข. ยุทธศาสตร์การพัฒนาขององค์กรปกครองส่วนท้องถิ่นในเขตจังหวัดยโสธร ที่ ๒ ด้านโครงสร้างพื้นฐาน
- ยุทธศาสตร์การพัฒนาขององค์การบริหารส่วนตำบลบากเรือ ที่ ๑ โครงสร้างพื้นฐาน

แผนงานอุตสาหกรรมและการโยธา

ที่	โครงการ	วัตถุประสงค์	เป้าหมาย (ผลผลิตของ โครงการ)	งบประมาณ					ตัวชี้วัด (KPI)	ผลที่คาดว่าจะได้รับ	หน่วยงาน รับผิดชอบหลัก
				๒๕๖๖ (บาท)	๒๕๖๗ (บาท)	๒๕๖๘ (บาท)	๒๕๖๙ (บาท)	๒๕๗๐ (บาท)			
๑๐๑	โครงการก่อสร้างถนน คสล. จากหน้าบ้าน น.ส.พัชรา ศิริบุรณ์ ไปคลองส่งน้ำ หมู่ ๑๑	เพื่อความสะดวกในการคมนาคม	ขนาด/ปริมาณ รูปแบบตาม ตามที่ อบต.บาก เรือ กำหนด	๒๐๐,๐๐๐	-	-	-	-	ถนน คสล. จำนวน ๑ เส้น	มีถนน คสล. ที่ ประชาชนสามารถ สัญจรไป - มา ได้ สะดวก	กองช่าง
๑๐๒	โครงการก่อสร้างถนนหินคลุก จากนา นายสุพจน์ ศรีสร้อย หมู่ ๑๑ ไปถนน คสล.บากเรือ ไปเหล่าฝ้าย ต.ลุ่มพุก	เพื่อความสะดวกในการคมนาคม	ขนาด/ปริมาณ รูปแบบตาม ตามที่ อบต.บาก เรือ กำหนด	๒๐๐,๐๐๐	-	-	-	-	ถนน หินคลุก จำนวน ๑ เส้น	มีถนนหินคลุก ที่ ประชาชนสามารถ สัญจรไป - มา ได้ สะดวก	กองช่าง
๑๐๓	โครงการก่อสร้างถนนลาดยาง หมู่ ๑๑สายจากถนนลาดยาง มหาชนะชัย -คำเขื่อนแก้ว จากทางเข้าวัดป่าหนองแคน ไปสี่แยกเหล่าฝ้าย ต.ลุ่มพุก	เพื่อความสะดวกในการคมนาคม	ขนาด/ปริมาณ รูปแบบตาม ตามที่ อบต.บาก เรือ กำหนด	๒๐๐,๐๐๐	-	-	-	-	ถนน ลาดยาง จำนวน ๑ เส้น	มีถนนลาดยาง ที่ ประชาชนสามารถ สัญจรไป - มา ได้ สะดวก	กองช่าง
๑๐๔	โครงการก่อสร้างถนนหินคลุก จากถนนบ้านดงยางไป อบต. บากเรือ ไปบ้านนางบัวโล บุญทศ หมู่ ๑๑	เพื่อความสะดวกในการคมนาคม	ขนาด/ปริมาณ รูปแบบตาม ตามที่ อบต.บาก เรือ กำหนด	-	๒๐๐,๐๐๐	-	-	-	ถนน หินคลุก จำนวน ๑ เส้น	มีถนนหินคลุก ที่ ประชาชนสามารถ สัญจรไป - มา ได้ สะดวก	กองช่าง

รายละเอียดโครงการพัฒนา
แผนพัฒนาท้องถิ่น (พ.ศ.๒๕๖๖ – ๒๕๗๐)
องค์การบริหารส่วนตำบลปากเรือ อำเภอมหาชนะชัย จังหวัดยโสธร

ก. ยุทธศาสตร์จังหวัดยโสธร ที่ ๓ ยกกระดับคุณภาพชีวิต เสริมสร้างความเข้มแข็งและมั่นคงของครอบครัว ชุมชน และสังคม

ข. ยุทธศาสตร์การพัฒนาขององค์การปกครองส่วนท้องถิ่นในเขตจังหวัดยโสธร ที่ ๒ ด้านโครงสร้างพื้นฐาน

ยุทธศาสตร์การพัฒนาขององค์การบริหารส่วนตำบลปากเรือ ที่ ๑ โครงสร้างพื้นฐาน

แผนงานอุตสาหกรรมและการโยธา

ที่	โครงการ	วัตถุประสงค์	เป้าหมาย (ผลผลิตของ โครงการ)	งบประมาณ					ตัวชี้วัด (KPI)	ผลที่คาดว่าจะได้รับ	หน่วยงาน รับผิดชอบหลัก
				๒๕๖๖ (บาท)	๒๕๖๗ (บาท)	๒๕๖๘ (บาท)	๒๕๖๙ (บาท)	๒๕๗๐ (บาท)			
๑๐๕	โครงการก่อสร้างถนนดินหิน คลุกเส้นโนนไผ่ไปโนนน้อย หมู่ ๑๑	เพื่อความสะดวกใน การคมนาคม	ขนาด/ปริมาณ รูปแบบตาม ตามที่ อบต.ปาก เรือ กำหนด	-	-	๒๐๐,๐๐๐	-	-	ถนน ดินหิน คลุกจำนวน ๑ เส้น	มีถนนดินหินคลุก ที่ ประชาชนสามารถ สัญจรไป – มา ได้ สะดวก	กองช่าง
๑๐๖	โครงการขยายถนน คสล.รอบ หมู่บ้านดงยาง หมู่ ๑๑	เพื่อความสะดวกใน การคมนาคม	ขนาด/ปริมาณ รูปแบบตาม ตามที่ อบต.ปาก เรือ กำหนด	-	-	๒๐๐,๐๐๐	-	-	ถนน คสล. จำนวน ๑ เส้น	มีถนน คสล. ที่ ประชาชนสามารถ สัญจรไป – มา ได้ สะดวก	กองช่าง
๑๐๗	โครงการขยายถนนผิวจราจร เส้นวัดป่าหนองแคนไปถึงบ้าน นายมนตรี ไลยเมฆ หมู่ ๑๑	เพื่อความสะดวกใน การคมนาคม	ขนาด/ปริมาณ รูปแบบตาม ตามที่ อบต.ปาก เรือ กำหนด	-	-	๒๐๐,๐๐๐	-	-	ขยายผิวจราจร จำนวน ๑ เส้น	มีถนน ที่ประชาชน สามารถสัญจรไป – มา ได้สะดวก	กองช่าง

หมายเหตุ : ๑. แบบ ผ.๐๒ เป็นแบบสำหรับองค์การบริหารส่วนตำบลปากเรือ ดำเนินการ ที่ต้องลงรายละเอียดในแผนพัฒนาท้องถิ่น (พ.ศ.๒๕๖๖ – ๒๕๗๐) เพื่อนำไปจัดทำเป็นงบประมาณรายจ่าย

๒. ทั้งนี้องค์การบริหารส่วนตำบลปากเรือ จะนำโครงการในแบบ ผ.๐๒ ไปของงบประมาณจากหน่วยงานอื่น ก็สามารถดำเนินการได้ โดยไม่ต้อง “แก้ไข” หรือ “เปลี่ยนแปลง” ไปอยู่ในแบบ ผ.๐๒/๒

รายละเอียดโครงการพัฒนา
แผนพัฒนาท้องถิ่น (พ.ศ.๒๕๖๖ - ๒๕๗๐)
องค์การบริหารส่วนตำบลบากเรือ อำเภอมหาชนะชัย จังหวัดยโสธร

แบบ ผ.๐๒

- ก. ยุทธศาสตร์จังหวัดยโสธร ที่ ๓ ยกระดับคุณภาพชีวิต เสริมสร้างความเข้มแข็งและมั่นคงของครอบครัว
- ข. ยุทธศาสตร์การพัฒนาขององค์กรปกครองส่วนท้องถิ่นในเขตจังหวัดยโสธร ที่ ๔ ด้านยกระดับคุณภาพชีวิตของประชาชนในท้องถิ่น
- ยุทธศาสตร์การพัฒนาขององค์การบริหารส่วนตำบลบากเรือ ที่ ๗ การบริหารจัดการองค์กรปกครองส่วนท้องถิ่น
- แผนงานบริหารงานทั่วไป

ที่	โครงการ	วัตถุประสงค์	เป้าหมาย (ผลผลิตของ โครงการ)	งบประมาณ					ตัวชี้วัด (KPI)	ผลที่คาดว่าจะได้รับ	หน่วยงาน รับผิดชอบหลัก
				๒๕๖๖ (บาท)	๒๕๖๗ (บาท)	๒๕๖๘ (บาท)	๒๕๖๙ (บาท)	๒๕๗๐ (บาท)			
๑	โครงการ อบต.เคลื่อนที่	เพื่อเป็นเวที แลกเปลี่ยนเรียนรู้ ระหว่างหน่วยงานรัฐ กับประชาชน	๑๑ หมู่บ้าน	๒๕,๐๐๐	๒๕,๐๐๐	๒๕,๐๐๐	๒๕,๐๐๐	๒๕,๐๐๐	ประชาชนได้ แสดงความ ความคิดเห็น ร้อยละ ๗๐ ของจำนวน ประชากร ทั้งหมด	ประชาชนสามารถ แสดงความคิดเห็นได้ อย่างเต็มที่ ประชาชนสามารถ ตรวจสอบการทำงาน ของ อบต.ได้	สำนักปลัด
๒	โครงการส่งเสริมความรู้ด้าน การป้องกันการทุจริตใน องค์กร	เพื่อส่งเสริมให้ ผู้บริหารท้องถิ่น บุคลากรขององค์กรมี ตระหนักในการ ป้องกันและ ปราบปรามการทุจริต ในการปฏิบัติงาน	อบต.บากเรือ	๑๐,๐๐๐	๑๐,๐๐๐	๑๐,๐๐๐	๑๐,๐๐๐	๑๐,๐๐๐	บุคลากรของ องค์กรมีการ ป้องกันการ ทุจริตในการ ปฏิบัติงานร้อยละ ๙๕	บุคลากรขององค์กรมี ความรู้ต่างๆ ไปประ ยุกต์ใช้ในการ ปฏิบัติงานให้กับ องค์กรได้อย่างมี ประสิทธิภาพ	สำนักปลัด
๓	โครงการปรับปรุงและพัฒนา ระบบสื่อสารภายในองค์กร	โครงการปรับปรุงและ พัฒนาระบบสื่อสาร ภายในองค์กร	อบต.บากเรือ	๒๐,๐๐๐	๒๐,๐๐๐	๒๐,๐๐๐	๒๐,๐๐๐	๒๐,๐๐๐	ประชาชนได้ รับทราบ ข่าวสารของ องค์กรเพิ่มขึ้น ร้อยละ ๘๐	การสื่อสารมี ประสิทธิภาพเพิ่มขึ้น	สำนักปลัด

รายละเอียดโครงการพัฒนา
แผนพัฒนาท้องถิ่น (พ.ศ.๒๕๖๖ - ๒๕๗๐)
องค์การบริหารส่วนตำบลปากเรือ อำเภอมหาชนะชัย จังหวัดยโสธร

- ก. ยุทธศาสตร์จังหวัดยโสธร ที่ ๓ ยกระดับคุณภาพชีวิต เสริมสร้างความเข้มแข็งและมั่นคงของครอบครัว
- ข. ยุทธศาสตร์การพัฒนาขององค์กรปกครองส่วนท้องถิ่นในเขตจังหวัดยโสธร ที่ ๔ ด้านยกระดับคุณภาพชีวิตของประชาชนในท้องถิ่น
- ยุทธศาสตร์การพัฒนาขององค์การบริหารส่วนตำบลปากเรือ ที่ ๗ การบริหารจัดการองค์กรปกครองส่วนท้องถิ่น
- แผนงานบริหารงานทั่วไป

ที่	โครงการ	วัตถุประสงค์	เป้าหมาย (ผลผลิต ของ โครงการ)	งบประมาณ					ตัวชี้วัด (KPI)	ผลที่คาดว่าจะได้รับ	หน่วยงาน รับผิดชอบหลัก
				๒๕๖๖ (บาท)	๒๕๖๗ (บาท)	๒๕๖๘ (บาท)	๒๕๖๙ (บาท)	๒๕๗๐ (บาท)			
๔	โครงการพัฒนาศักยภาพด้าน คุณธรรมจริยธรรมของข้าราชการ และลูกจ้าง	เพื่อให้ข้าราชการ ลูกจ้าง มีจิตสำนึกใน การปฏิบัติงาน	อบต.ปาก เรือ	๒๐,๐๐๐	๒๐,๐๐๐	๒๐,๐๐๐	๒๐,๐๐๐	๒๐,๐๐๐	ข้าราชการและลูกจ้าง มีคุณธรรมจริยธรรม ในการปฏิบัติงาน ร้อยละ ๙๕	ข้าราชการและลูกจ้าง ปฏิบัติงานด้วยความซื่อ สัตย์ สุจริต และมีความ เป็นธรรม	สำนักปลัด
๕	โครงการพัฒนาศักยภาพและเพิ่ม ประสิทธิภาพในการบริหารงาน ของบุคลากรท้องถิ่น (ผู้บริหาร/ สมาชิกสภาฯ/ข้าราชการส่วน ท้องถิ่นและพนักงานจ้างของ อปท.)	เพื่อเพิ่มความรู้และ ประสบการณ์ในการ ปฏิบัติงานให้มี ประสิทธิภาพของ บุคลากร อปท.	อบต.ปาก เรือ	๒๕๐,๐๐๐	๒๕๐,๐๐๐	๒๕๐,๐๐๐	๒๕๐,๐๐๐	๒๕๐,๐๐๐	บุคลากรได้ รับการพัฒนาศักยภาพร้อยละ ๒ ของจำนวนบุคลากร ทั้งหมด	บุคลากรได้รับ ประสบการณ์ในการ ปฏิบัติงาน -บุคลากรได้นำความ รู้และประสบการณ์ ไปปฏิบัติงานได้อย่างมี ประสิทธิภาพ	สำนักปลัด
๖	โครงการยกย่องบุคคลต้นแบบ ด้านคุณธรรมและจริยธรรม	เพื่อเป็นการส่งเสริม คุณธรรมของข้าราชการ ในองค์กร	อบต.ปาก เรือ	๑๐,๐๐๐	๑๐,๐๐๐	๑๐,๐๐๐	๑๐,๐๐๐	๑๐,๐๐๐	ข้าราชการและลูกจ้าง มีคุณธรรมจริยธรรม เป็นแบบอย่างที่ดีใน การปฏิบัติงาน ร้อย ละ ๙๕	มีคุณธรรมและ จริยธรรมในการปฏิบัติ ราชการเป็นแบบอย่างที่ดี ให้กับพนักงานส่วน ตำบล	สำนักปลัด

รายละเอียดโครงการพัฒนา
แผนพัฒนาท้องถิ่น (พ.ศ.๒๕๖๖ – ๒๕๗๐)
องค์การบริหารส่วนตำบลบากเรือ อำเภอมหาชนะชัย จังหวัดยโสธร

- ก. ยุทธศาสตร์จังหวัดยโสธร ที่ ๓ ยกกระดับคุณภาพชีวิต เสริมสร้างความเข้มแข็งและมั่นคงของครอบครัว
- ข. ยุทธศาสตร์การพัฒนาขององค์กรปกครองส่วนท้องถิ่นในเขตจังหวัดยโสธร ที่ ๔ ด้านยกระดับคุณภาพชีวิตของประชาชนในท้องถิ่น
- ยุทธศาสตร์การพัฒนาขององค์การบริหารส่วนตำบลบากเรือ ที่ ๗ การบริหารจัดการองค์กรปกครองส่วนท้องถิ่น
- แผนงานบริหารงานทั่วไป

ที่	โครงการ	วัตถุประสงค์	เป้าหมาย (ผลผลิตของ โครงการ)	งบประมาณ					ตัวชี้วัด (KPI)	ผลที่คาดว่าจะได้รับ	หน่วยงาน รับผิดชอบหลัก
				๒๕๖๖ (บาท)	๒๕๖๗ (บาท)	๒๕๖๘ (บาท)	๒๕๖๙ (บาท)	๒๕๗๐ (บาท)			
๗	โครงการเลือกตั้งสมาชิกสภาตำบลและผู้บริหาร อบต.บากเรือ	เพื่อจัดการเลือกตั้งของ อบต.บากเรือ	ประชาชนในเขต อบต.บากเรือ	๔๐๐,๐๐๐	-	-	-	๔๐๐,๐๐๐	ประชาชน ร้อยละ ๗๐ ขึ้นไป มาใช้สิทธิเลือกตั้ง	ประชาชนได้มีส่วนร่วมในการเลือกตั้ง	สำนักปลัด
๘	โครงการเพิ่มประสิทธิภาพการจัดเก็บรายได้	เพื่อพัฒนาระบบการจัดทำแผนที่ภาษีและทะเบียนทรัพย์สิน	ตำบลบากเรือ	๒๐๐,๐๐๐	๒๐๐,๐๐๐	๒๐๐,๐๐๐	๒๐๐,๐๐๐	๒๐๐,๐๐๐	จัดระบบแผนที่ภาษีได้ร้อยละ ๙๐	สามารถจัดระบบการจัดทำแผนที่ภาษีได้อย่างมีประสิทธิภาพ	กองคลัง

หมายเหตุ : ๑. แบบ ผ.๐๒ เป็นแบบสำหรับองค์การบริหารส่วนตำบลบากเรือ ดำเนินการ ที่ต้องลงรายละเอียดในแผนพัฒนาท้องถิ่น (พ.ศ.๒๕๖๖ – ๒๕๗๐) เพื่อนำไปจัดทำเป็นงบประมาณรายจ่าย

๒. ทั้งนี้องค์การบริหารส่วนตำบลบากเรือ จะนำโครงการในแบบ ผ.๐๒ ไปของงบประมาณจากหน่วยงานอื่น ก็สามารถดำเนินการได้ โดยไม่ต้อง “แก้ไข” หรือ “เปลี่ยนแปลง” ไปอยู่ในแบบ ผ.๐๒/๒

รายละเอียดโครงการพัฒนา
แผนพัฒนาท้องถิ่น (พ.ศ.๒๕๖๖ - ๒๕๗๐)
องค์การบริหารส่วนตำบลบากเรือ อำเภอมหาชนะชัย จังหวัดยโสธร

- ก. ยุทธศาสตร์จังหวัดยโสธร ที่ ๓ ยกระดับคุณภาพชีวิต เสริมสร้างความเข้มแข็งและมั่นคงของครอบครัว
- ข. ยุทธศาสตร์การพัฒนาขององค์กรปกครองส่วนท้องถิ่นในเขตจังหวัดยโสธร ที่ ๔ ด้านยกระดับคุณภาพชีวิตของประชาชนในท้องถิ่น
- ยุทธศาสตร์การพัฒนาขององค์การบริหารส่วนตำบลบากเรือ ที่ ๓ การพัฒนาจัดระเบียบชุมชน/สังคมและความสงบเรียบร้อย
แผนงานรักษาความสงบภายใน

ที่	โครงการ	วัตถุประสงค์	เป้าหมาย (ผลผลิตของ โครงการ)	งบประมาณ					ตัวชี้วัด (KPI)	ผลที่คาดว่าจะได้รับ	หน่วยงาน รับผิดชอบหลัก
				๒๕๖๖ (บาท)	๒๕๖๗ (บาท)	๒๕๖๘ (บาท)	๒๕๖๙ (บาท)	๒๕๗๐ (บาท)			
๑	โครงการจัดกิจกรรม เนื่องในวันอาสาสมัคร ป้องกันภัยฝ่ายพลเรือน	เพื่อสร้างขวัญและ กำลังใจแก่ อปพร. เพื่อเพิ่มศักยภาพใน การปฏิบัติงาน	อปพร. ตำบลบากเรือ	๒๐,๐๐๐	๒๐,๐๐๐	๒๐,๐๐๐	๒๐,๐๐๐	๒๐,๐๐๐	อปพร.ให้ความร่วมมือในการ ปฏิบัติงานอย่างเต็มความสามารถ ร้อยละ ๙๕ ของจำนวน อปพร. ทั้งหมด	อปพร.มีขวัญและกำลังใจที่ดี มีความตั้งใจในการปฏิบัติงาน โดยไม่หวังผลตอบแทน	สำนักปลัด
๒	โครงการจัดตั้งศูนย์ ป้องกันและบรรเทาสา ธารณภัยในชุมชน	เพื่อให้มีศูนย์ อาสาสมัครชุมชน ด้านสาธารณภัย	จำนวน ๓ แห่ง	๓๐,๐๐๐	๓๐,๐๐๐	๓๐,๐๐๐	๓๐,๐๐๐	๓๐,๐๐๐	ศูนย์มีความพร้อมในการช่วยเหลือ ประชาชนร้อยละ ๙๕	ประชาชนได้รับการช่วยเหลือ ทันทั่วทั้งที่	สำนักปลัด
๓	โครงการป้องกันและลด อุบัติเหตุทางถนนช่วง เทศกาลวันปีใหม่	เพื่อป้องกันแก้ไขการ เกิดอุบัติเหตุทาง ถนน	ตำบลบากเรือ จำนวน ๑ แห่ง	๔๐,๐๐๐	๔๐,๐๐๐	๔๐,๐๐๐	๔๐,๐๐๐	๔๐,๐๐๐	ลดการเกิดอุบัติเหตุได้ร้อยละ ๙๐ จากจำนวนการเกิดอุบัติเหตุ	ประชาชนมีความปลอดภัยใน ชีวิตและทรัพย์สินลดความ สูญเสียที่ร้ายแรงจากการเกิด อุบัติเหตุ	สำนักปลัด
๔	โครงการป้องกันและลด อุบัติเหตุทางถนนช่วง เทศกาลวันสงกรานต์	เพื่อป้องกันแก้ไขการ เกิดอุบัติเหตุทาง ถนน	ตำบลบากเรือ จำนวน ๑ แห่ง	๔๐,๐๐๐	๔๐,๐๐๐	๔๐,๐๐๐	๔๐,๐๐๐	๔๐,๐๐๐	ลดการเกิดอุบัติเหตุได้ร้อยละ ๙๐ จากจำนวนการเกิดอุบัติเหตุ	ประชาชนมีความปลอดภัยใน ชีวิตและทรัพย์สินลดความ สูญเสียที่ร้ายแรงจากการเกิด อุบัติเหตุ	สำนักปลัด

รายละเอียดโครงการพัฒนา

แผนพัฒนาท้องถิ่น (พ.ศ.๒๕๖๖ – ๒๕๗๐)

องค์การบริหารส่วนตำบลบากเรือ อำเภอมหาชนะชัย จังหวัดยโสธร

ก. ยุทธศาสตร์จังหวัดยโสธร ที่ ๓ ยกระดับคุณภาพชีวิต เสริมสร้างความเข้มแข็งและมั่นคงของครอบครัว

ข. ยุทธศาสตร์การพัฒนาขององค์การบริหารส่วนท้องถิ่นในเขตจังหวัดยโสธร ที่ ๔ ด้านยกระดับคุณภาพชีวิตของประชาชนในท้องถิ่น

ยุทธศาสตร์การพัฒนาขององค์การบริหารส่วนตำบลบากเรือ ที่ ๓ การพัฒนาจัดระเบียบชุมชน/สังคมและความสงบเรียบร้อย

แผนงานรักษาความสงบภายใน

ที่	โครงการ	วัตถุประสงค์	เป้าหมาย (ผลผลิตของ โครงการ)	งบประมาณ					ตัวชี้วัด (KPI)	ผลที่คาดว่าจะได้รับ	หน่วยงาน รับผิดชอบหลัก
				๒๕๖๖ (บาท)	๒๕๖๗ (บาท)	๒๕๖๘ (บาท)	๒๕๖๙ (บาท)	๒๕๗๐ (บาท)			
๕	โครงการฝึกซ้อมแผน ป้องกันและบรรเทาสา ธารณภัย	เพื่อเพิ่มทักษะ เตรียมพร้อมในการ ป้องกันและการ ช่วยเหลือผู้ประสบเหตุ	ฝึกซ้อมแผนฯ ปีละ ๑ ครั้ง	๓๐,๐๐๐	๓๐,๐๐๐	๓๐,๐๐๐	๓๐,๐๐๐	๓๐,๐๐๐	ประชาชนมีความพึง พอใจในการ ช่วยเหลือ ร้อยละ ๙๐	ประชาชนและนักเรียนมีทักษะ ในการระงับเหตุเบื้องต้น ลด ความสูญเสียจากการเกิดเหตุ	สำนักปลัด
๖	โครงการพัฒนาศักยภาพ และเพิ่มประสิทธิภาพใน การปฏิบัติงานของ อป พร.	เพื่อเพิ่มทักษะ ความรู้ และความสามารถในการ ปฏิบัติงาน	อปพร.ตำบลบาก เรือ	๑๓๐,๐๐๐	๑๓๐,๐๐๐	๑๓๐,๐๐๐	๑๓๐,๐๐๐	๑๓๐,๐๐๐	ผู้เข้าร่วมโครงการ ได้รับความรู้และ ทักษะในการ ปฏิบัติงาน ร้อยละ ๙๕	ผู้เข้าร่วมโครงการมีความรู้และ ทักษะในการปฏิบัติงานมี ประสิทธิภาพในการปฏิบัติงาน อย่างมีประสิทธิภาพ	สำนักปลัด
๗	โครงการอบรมป้องกัน เด็กจมน้ำ	เพื่อป้องกันเด็กจมน้ำ	ประชาชน/ เยาวชน ตำบล บากเรือ	๒๐,๐๐๐	๒๐,๐๐๐	๒๐,๐๐๐	๒๐,๐๐๐	๒๐,๐๐๐	ผู้เข้าร่วมโครงการ ได้รับความรู้และ ทักษะในการ ช่วยเหลือเด็ก ร้อยละ ๙๕	ผู้เข้าร่วมโครงการมีความรู้และ ทักษะในการช่วยเหลือเด็ก เบื้องต้น	สำนักปลัด
๘	โครงการอบรมให้ความรู้ เกี่ยวกับสาธารณภัยใน ชุมชน	เพื่อเพิ่มทักษะ เตรียมพร้อมในการ ป้องกันและการ ช่วยเหลือผู้ประสบเหตุ	ประชาชน/ เยาวชน อบรมปีละ ๑ ครั้ง	๒๐,๐๐๐	๒๐,๐๐๐	๒๐,๐๐๐	๒๐,๐๐๐	๒๐,๐๐๐	ประชาชนมีความรู้ เกี่ยวกับสาธารณภัย ร้อยละ ๙๐	ประชาชนและนักเรียนมีทักษะ ในการระงับเหตุเบื้องต้น ลด ความสูญเสียจากการเกิดเหตุ	สำนักปลัด

หมายเหตุ : ๑. แบบ ผ.๐๒ เป็นแบบสำหรับองค์การบริหารส่วนตำบลบากเรือ ดำเนินการ ที่ต้องลงรายละเอียดในแผนพัฒนาท้องถิ่น (พ.ศ.๒๕๖๖ – ๒๕๗๐) เพื่อนำไปจัดทำเป็นงบประมาณรายจ่าย

๒. ทั้งนี้องค์การบริหารส่วนตำบลบากเรือ จะนำโครงการในแบบ ผ.๐๒ ไปของงบประมาณจากหน่วยงานอื่น ก็สามารถดำเนินการได้ โดยไม่ต้อง “แก้ไข” หรือ “เปลี่ยนแปลง” ไปอยู่ในแบบ ผ.๐๒/๒

รายละเอียดโครงการพัฒนา
แผนพัฒนาท้องถิ่น (พ.ศ.๒๕๖๖ - ๒๕๗๐)
องค์การบริหารส่วนตำบลปากเรือ อำเภอมหาชนะชัย จังหวัดยโสธร

แบบ ผ.๐๒

- ก. ยุทธศาสตร์จังหวัดยโสธร ที่ ๓ ยกระดับคุณภาพชีวิต เสริมสร้างความเข้มแข็งและมั่นคงของครอบครัว
 ข. ยุทธศาสตร์การพัฒนาขององค์กรปกครองส่วนท้องถิ่นในเขตจังหวัดยโสธร ที่ ๔ ด้านยกระดับคุณภาพชีวิตของประชาชนในท้องถิ่น
 ยุทธศาสตร์การพัฒนาขององค์การบริหารส่วนตำบลปากเรือ ที่ ๒ การพัฒนาส่งเสริมคุณภาพชีวิต

แผนงานการศึกษา

ที่	โครงการ	วัตถุประสงค์	เป้าหมาย (ผลผลิตของ โครงการ)	งบประมาณ					ตัวชี้วัด (KPI)	ผลที่คาดว่าจะได้รับ	หน่วยงานรับผิดชอบหลัก
				๒๕๖๖ (บาท)	๒๕๖๗ (บาท)	๒๕๖๘ (บาท)	๒๕๖๙ (บาท)	๒๕๗๐ (บาท)			
๑	โครงการส่งเสริมกิจกรรมการดำเนินงานเครือข่ายเด็กและเยาวชน	เพื่อให้เด็กและเยาวชนมีระเบียบวินัย	จัดกิจกรรมปีละ ๑ ครั้ง	๓๐,๐๐๐	๓๐,๐๐๐	๓๐,๐๐๐	๓๐,๐๐๐	๓๐,๐๐๐	เด็กและเยาวชนมีระเบียบวินัยมากขึ้นร้อยละ ๙๕ ของเป้าหมาย	เด็กและเยาวชนมีจิตใจที่ดีงาม มีความสามัคคีรู้จักแบ่งปัน	กองการศึกษาฯ
๒	โครงการจัดงานวันเด็กแห่งชาติ	เพื่อให้เด็กและเยาวชนในเขตตำบลมีพัฒนาการที่ดีในการมีส่วนร่วมในการพัฒนาท้องถิ่น	จัดงานวันเด็กแห่งชาติตำบลปากเรือปีละ ๑ ครั้ง	๗๐,๐๐๐	๗๐,๐๐๐	๗๐,๐๐๐	๗๐,๐๐๐	๗๐,๐๐๐	เยาวชนมีส่วนร่วมกิจกรรมเพิ่มขึ้น	เด็กและเยาวชนในเขตตำบลมีพัฒนาการที่ดียิ่งขึ้น	กองการศึกษาฯ
๓	โครงการสนับสนุนค่าใช้จ่ายการบริหารการศึกษา (อาหารกลางวัน)	เพื่อให้นักเรียนได้รับโภชนาการที่ดีที่มีประโยชน์และแบ่งเบาภาระผู้ปกครอง	อาหารกลางวันให้กับนักเรียนศูนย์พัฒนาเด็กเล็กฯ ในเขตตำบลปากเรือ	๔๐๐,๐๐๐	๔๐๐,๐๐๐	๔๐๐,๐๐๐	๔๐๐,๐๐๐	๔๐๐,๐๐๐	นักเรียนได้มีโภชนาการที่ดีเพิ่มขึ้น	นักเรียนในเขตตำบลปากเรือได้รับโภชนาการอาหารที่มีประโยชน์	กองการศึกษาฯ

รายละเอียดโครงการพัฒนา
แผนพัฒนาท้องถิ่น (พ.ศ.๒๕๖๖ - ๒๕๗๐)
องค์การบริหารส่วนตำบลปากเรือ อำเภอมหาชนะชัย จังหวัดยโสธร

- ก. ยุทธศาสตร์จังหวัดยโสธร ที่ ๓ ยกระดับคุณภาพชีวิต เสริมสร้างความเข้มแข็งและมั่นคงของครอบครัว
- ข. ยุทธศาสตร์การพัฒนาขององค์กรปกครองส่วนท้องถิ่นในเขตจังหวัดยโสธร ที่ ๔ ด้านยกระดับคุณภาพชีวิตของประชาชนในท้องถิ่น
- ยุทธศาสตร์การพัฒนาขององค์การบริหารส่วนตำบลปากเรือ ที่ ๒ การพัฒนาส่งเสริมคุณภาพชีวิต

แผนงานการศึกษา

ที่	โครงการ	วัตถุประสงค์	เป้าหมาย (ผลผลิตของ โครงการ)	งบประมาณ					ตัวชี้วัด (KPI)	ผลที่คาดว่าจะ ได้รับ	หน่วยงานรับผิดชอบหลัก
				๒๕๖๖ (บาท)	๒๕๖๗ (บาท)	๒๕๖๘ (บาท)	๒๕๖๙ (บาท)	๒๕๗๐ (บาท)			
๔	โครงการสนับสนุนค่าใช้จ่ายการบริหารสถานศึกษา(เงินอุดหนุนสำหรับสนับสนุนค่าจัดการเรียนการสอน)	เพื่อให้นักเรียนได้รับการเรียนการสอนและแบ่งเบาภาระผู้ปกครอง	ค่าจัดการเรียนการสอนสำหรับเด็กเล็ก(ศพด.) ของ อบต.ปากเรือ	๑๔๐,๐๐๐	๑๔๐,๐๐๐	๑๔๐,๐๐๐	๑๔๐,๐๐๐	๑๔๐,๐๐๐	นักเรียนได้รับการเรียนการสอนที่ดีเพิ่มขึ้น	นักเรียนในเขตตำบลปากเรือได้รับการเรียนการสอนที่ดี	กองการศึกษาฯ
๕	โครงการสนับสนุนค่าใช้จ่ายในการบริหารสถานศึกษา (เงินอุดหนุนสำหรับสนับสนุนค่าใช้จ่ายในการจัดการการศึกษา ศูนย์พัฒนาเด็กเล็ก)	เพื่อให้นักเรียนได้รับการเรียนการสอนและแบ่งเบาภาระผู้ปกครอง	ค่าจัดการเรียนการสอนสำหรับเด็กเล็ก(ศพด.) ของ อบต.ปากเรือ	๕๐,๐๐๐	๕๐,๐๐๐	๕๐,๐๐๐	๕๐,๐๐๐	๕๐,๐๐๐	นักเรียนได้รับการเรียนการสอนที่ดีเพิ่มขึ้น	นักเรียนในเขตตำบลปากเรือได้รับการเรียนการสอนที่ดี	กองการศึกษาฯ
๖	โครงการอบรมแนวทางการสอนเพื่อเพิ่มศักยภาพครูและผู้ดูแลเด็ก	เพื่ออบรมแนวทางการสอนให้ความรู้แก่ครูผู้ดูแลเด็ก	จัดอบรม ปีละ ๑ ครั้ง	๑๐,๐๐๐	๑๐,๐๐๐	๑๐,๐๐๐	๑๐,๐๐๐	๑๐,๐๐๐	ครูผู้ดูแลเด็กได้รับความรู้ร้อยละ ๙๕ ของจำนวนครูทั้งหมด	สามารถนำแนวทางการสอนมาใช้ได้อย่างมีประสิทธิภาพ	กองการศึกษาฯ

รายละเอียดโครงการพัฒนา
แผนพัฒนาท้องถิ่น (พ.ศ.๒๕๖๖ - ๒๕๗๐)
องค์การบริหารส่วนตำบลปากเรือ อำเภอมหาชนะชัย จังหวัดยโสธร

- ก. ยุทธศาสตร์จังหวัดยโสธร ที่ ๓ ยกระดับคุณภาพชีวิต เสริมสร้างความเข้มแข็งและมั่นคงของครอบครัว
- ข. ยุทธศาสตร์การพัฒนาขององค์กรปกครองส่วนท้องถิ่นในเขตจังหวัดยโสธร ที่ ๔ ด้านยกระดับคุณภาพชีวิตของประชาชนในท้องถิ่น
ยุทธศาสตร์การพัฒนาขององค์การบริหารส่วนตำบลปากเรือ ที่ ๒ การพัฒนาส่งเสริมคุณภาพชีวิต

แผนงานการศึกษา

ที่	โครงการ	วัตถุประสงค์	เป้าหมาย (ผลผลิตของ โครงการ)	งบประมาณ					ตัวชี้วัด (KPI)	ผลที่คาดว่าจะ ได้รับ	หน่วยงานรับผิดชอบหลัก
				๒๕๖๖ (บาท)	๒๕๖๗ (บาท)	๒๕๖๘ (บาท)	๒๕๖๙ (บาท)	๒๕๗๐ (บาท)			
๗	โครงการอบรมผู้ปกครองเพื่อส่งเสริมการเรียนรู้ของเด็กปฐมวัย	เพื่อส่งเสริมพัฒนาการเรียนรู้ของเด็กปฐมวัยให้กับผู้ปกครอง	อบรมผู้ปกครองปีละ ๑ ครั้ง	๒๐,๐๐๐	๒๐,๐๐๐	๒๐,๐๐๐	๒๐,๐๐๐	๒๐,๐๐๐	ผู้ปกครองมีความรู้เกี่ยวกับพัฒนาการของเด็กปฐมวัยเพิ่มขึ้น	ผู้ปกครองสามารถนำความรู้ไปพัฒนาการเรียนรู้ให้กับบุตรหลานของตนได้	กองการศึกษาฯ
๘	อาหารเสริม (นม)	เพื่อให้นักเรียนในเขตตำบลได้รับการส่งเสริมมีสุขภาพแข็งแรง	อาหารเสริม(นม) โรงเรียนภายในเขตตำบล ได้แก่ โรงเรียน จำนวน ๕ แห่ง และศูนย์พัฒนาเด็กเล็กฯ จำนวน ๓ แห่ง	๖๐๐,๐๐๐	๖๐๐,๐๐๐	๖๐๐,๐๐๐	๖๐๐,๐๐๐	๖๐๐,๐๐๐	นักเรียนมีโภชนาการที่ดีเพิ่มขึ้น	นักเรียนในเขตตำบลปากเรือได้รับอาหารเสริม(นม)ที่มีประโยชน์	กองการศึกษาฯ
๙	อุดหนุนค่าอาหารกลางวัน	เพื่อให้นักเรียนได้รับโภชนาการที่ดีที่มีประโยชน์และแบ่งเบาภาระผู้ปกครอง	อาหารกลางวันให้กับนักเรียน (สพฐ.) ในเขตตำบลปากเรือ	๑,๐๕๐,๐๐๐	๑,๐๕๐,๐๐๐	๑,๐๕๐,๐๐๐	๑,๐๕๐,๐๐๐	๑,๐๕๐,๐๐๐	นักเรียนได้มีโภชนาการที่ดีเพิ่มขึ้น	นักเรียนในเขตตำบลปากเรือได้รับโภชนาการอาหารที่มีประโยชน์	กองการศึกษาฯ

รายละเอียดโครงการพัฒนา
แผนพัฒนาท้องถิ่น (พ.ศ.๒๕๖๖ - ๒๕๗๐)
องค์การบริหารส่วนตำบลปากเรือ อำเภอมหาชนะชัย จังหวัดยโสธร

- ก. ยุทธศาสตร์จังหวัดยโสธร ที่ ๓ ยกระดับคุณภาพชีวิต เสริมสร้างความเข้มแข็งและมั่นคงของครอบครัว
ข. ยุทธศาสตร์การพัฒนาขององค์กรปกครองส่วนท้องถิ่นในเขตจังหวัดยโสธร ที่ ๔ ด้านยกระดับคุณภาพชีวิตของประชาชนในท้องถิ่น
ยุทธศาสตร์การพัฒนาขององค์การบริหารส่วนตำบลปากเรือ ที่ ๒ การพัฒนาส่งเสริมคุณภาพชีวิต

แผนงานการศึกษา

ที่	โครงการ	วัตถุประสงค์	เป้าหมาย (ผลผลิตของโครงการ)	งบประมาณ					ตัวชี้วัด (KPI)	ผลที่คาดว่าจะ ได้รับ	หน่วยงานรับผิดชอบหลัก
				๒๕๖๖ (บาท)	๒๕๖๗ (บาท)	๒๕๖๘ (บาท)	๒๕๖๙ (บาท)	๒๕๗๐ (บาท)			
๑๐	อุดหนุนโรงเรียนบ้านชุมชนบ้านดอนฝั่ง	เพื่ออุดหนุนกิจกรรมการเรียนการสอนตามโครงการที่โรงเรียนเสนอของบประมาณ	อุดหนุนในการดำเนินงานตามโครงการเข้าค่ายคุณธรรมและจริยธรรมเด็กและเยาวชนในตำบลปากเรือ จำนวน ๒๐,๐๐๐ บาท และโครงการส่งเสริมกิจกรรมด้านการเรียนการสอน จำนวน ๒๐,๐๐๐ บาท	๔๐,๐๐๐	๔๐,๐๐๐	๔๐,๐๐๐	๔๐,๐๐๐	๔๐,๐๐๐	นักเรียนมีกิจกรรมการเรียนการสอนเพิ่มขึ้น	นักเรียนมีกิจกรรมการเรียนการสอนที่ดียิ่งขึ้น	กองการศึกษาฯ
๑๑	อุดหนุนโรงเรียนบ้านดงยาง	เพื่ออุดหนุนกิจกรรมการเรียนการสอนตามโครงการที่โรงเรียนเสนอของบประมาณ	อุดหนุนในการดำเนินงานตามโครงการแข่งกีฬาเด็กและเยาวชนในตำบลปากเรือ จำนวน ๒๐,๐๐๐ บาท และโครงการส่งเสริมกิจกรรมด้านการเรียนการสอน จำนวน ๒๐,๐๐๐ บาท	๔๐,๐๐๐	๔๐,๐๐๐	๔๐,๐๐๐	๔๐,๐๐๐	๔๐,๐๐๐	นักเรียนมีกิจกรรมการเรียนการสอนเพิ่มขึ้น	นักเรียนมีกิจกรรมการเรียนการสอนที่ดียิ่งขึ้น	กองการศึกษาฯ

รายละเอียดโครงการพัฒนา
แผนพัฒนาท้องถิ่น (พ.ศ.๒๕๖๖ - ๒๕๗๐)
องค์การบริหารส่วนตำบลบากเรือ อำเภอมหาชนะชัย จังหวัดยโสธร

- ก. ยุทธศาสตร์จังหวัดยโสธร ที่ ๓ ยกระดับคุณภาพชีวิต เสริมสร้างความเข้มแข็งและมั่นคงของครอบครัว
ข. ยุทธศาสตร์การพัฒนาขององค์กรปกครองส่วนท้องถิ่นในเขตจังหวัดยโสธร ที่ ๔ ด้านยกระดับคุณภาพชีวิตของประชาชนในท้องถิ่น
ยุทธศาสตร์การพัฒนาขององค์การบริหารส่วนตำบลบากเรือ ที่ ๒ การพัฒนาส่งเสริมคุณภาพชีวิต

แผนงานการศึกษา

ที่	โครงการ	วัตถุประสงค์	เป้าหมาย (ผลผลิตของโครงการ)	งบประมาณ					ตัวชี้วัด (KPI)	ผลที่คาดว่าจะ ได้รับ	หน่วยงานรับผิดชอบหลัก
				๒๕๖๖ (บาท)	๒๕๖๗ (บาท)	๒๕๖๘ (บาท)	๒๕๖๙ (บาท)	๒๕๗๐ (บาท)			
๑๒	อุดหนุนโรงเรียนบ้านท่าช้าง	เพื่ออุดหนุนกิจกรรมการเรียนการสอนตามโครงการที่โรงเรียนเสนอของบประมาณ	อุดหนุนในการดำเนินงานตามโครงการเข้าค่ายเพื่อพัฒนาของเด็กและเยาวชนตำบลบากเรือ จำนวน ๒๐,๐๐๐ บาท และโครงการส่งเสริมกิจกรรมด้านการเรียนการสอน จำนวน ๒๐,๐๐๐ บาท	๔๐,๐๐๐	๔๐,๐๐๐	๔๐,๐๐๐	๔๐,๐๐๐	๔๐,๐๐๐	นักเรียนมีกิจกรรมการเรียนการสอนเพิ่มขึ้น	นักเรียนมีกิจกรรมการเรียนการสอนที่ดียิ่งขึ้น	กองการศึกษาฯ
๑๓	อุดหนุนโรงเรียนบ้านบากเรือดอนเรือ	เพื่ออุดหนุนกิจกรรมการเรียนการสอนตามโครงการที่โรงเรียนเสนอของบประมาณ	อุดหนุนในการดำเนินงานตามโครงการทัศนศึกษาแหล่งเรียนรู้นอกสถานที่ จำนวน ๒๐,๐๐๐ บาท และโครงการส่งเสริมกิจกรรมด้านการเรียนการสอน จำนวน ๒๐,๐๐๐ บาท	๔๐,๐๐๐	๔๐,๐๐๐	๔๐,๐๐๐	๔๐,๐๐๐	๔๐,๐๐๐	นักเรียนมีกิจกรรมการเรียนการสอนเพิ่มขึ้น	นักเรียนมีกิจกรรมการเรียนการสอนที่ดียิ่งขึ้น	กองการศึกษาฯ
๑๔	อุดหนุนโรงเรียนบ้านปอแดงโคกสะอาด	เพื่ออุดหนุนกิจกรรมการเรียนการสอนตามโครงการที่โรงเรียนเสนอของบประมาณ	อุดหนุนในการดำเนินงานตามโครงการส่งเสริมกิจกรรมด้านการเรียนการสอน จำนวน ๒๐,๐๐๐ บาท	๒๐,๐๐๐	๒๐,๐๐๐	๒๐,๐๐๐	๒๐,๐๐๐	๒๐,๐๐๐	นักเรียนมีกิจกรรมการเรียนการสอนเพิ่มขึ้น	นักเรียนมีกิจกรรมการเรียนการสอนที่ดียิ่งขึ้น	กองการศึกษาฯ

หมายเหตุ : ๑. แบบ ผ.๐๒ เป็นแบบสำหรับองค์การบริหารส่วนตำบลบากเรือ ดำเนินการ ที่ต้องลงรายละเอียดในแผนพัฒนาท้องถิ่น (พ.ศ.๒๕๖๖ - ๒๕๗๐) เพื่อนำไปจัดทำเป็นงบประมาณรายจ่าย

๒. ทั้งนี้องค์การบริหารส่วนตำบลบากเรือ จะนำโครงการในแบบ ผ.๐๒ ไปของบประมาณจากหน่วยงานอื่น ก็สามารถดำเนินการได้ โดยไม่ต้อง “แก้ไข” หรือ “เปลี่ยนแปลง” ไปอยู่ในแบบ ผ.๐๒/๒

รายละเอียดโครงการพัฒนา
แผนพัฒนาท้องถิ่น (พ.ศ.๒๕๖๖ - ๒๕๗๐)
องค์การบริหารส่วนตำบลปากเรือ อำเภอมหาชนะชัย จังหวัดยโสธร

แบบ ผ.๐๒

- ก. ยุทธศาสตร์จังหวัดยโสธร ที่ ๓ ยกกระดับคุณภาพชีวิต เสริมสร้างความเข้มแข็งและมั่นคงของครอบครัว
ข. ยุทธศาสตร์การพัฒนาขององค์กรปกครองส่วนท้องถิ่นในเขตจังหวัดยโสธร ที่ ๔ ด้านยกระดับคุณภาพชีวิตของประชาชนในท้องถิ่น
ยุทธศาสตร์การพัฒนาขององค์การบริหารส่วนตำบลปากเรือ ที่ ๒ การพัฒนาส่งเสริมคุณภาพชีวิต

แผนงานสาธารณสุข

ที่	โครงการ	วัตถุประสงค์	เป้าหมาย (ผลผลิตของโครงการ)	งบประมาณ					ตัวชี้วัด (KPI)	ผลที่คาดว่าจะ ได้รับ	หน่วยงานรับ ผิด ชอบหลัก
				๒๕๖๖ (บาท)	๒๕๖๗ (บาท)	๒๕๖๘ (บาท)	๒๕๖๙ (บาท)	๒๕๗๐ (บาท)			
๑	โครงการควบคุมและป้องกันไข้เลือดออกในตำบลปากเรือ	เพื่อควบคุมและป้องกันการแพร่ระบาดของโรคไข้เลือดออก	จัดซื้อสารกำจัดที่สามารถทำให้การแพร่ระบาดของหายไป	๓๐,๐๐๐	๓๐,๐๐๐	๓๐,๐๐๐	๓๐,๐๐๐	๓๐,๐๐๐	ประชาชนมีสุขภาพที่ดีเพิ่มขึ้น	ประชาชนปลอดภัยจากโรคติดต่อต่างๆ	กองสาธารณสุข
๒	โครงการป้องกันและระงับโรคติดต่อและโรคอุบัติใหม่	เพื่อป้องกันและระงับโรคติดต่อ หรือไวรัสที่เกิดขึ้นมาใหม่	จัดอบรม ปีละ ๑ ครั้ง	๓๐,๐๐๐	๓๐,๐๐๐	๓๐,๐๐๐	๓๐,๐๐๐	๓๐,๐๐๐	ประชาชนมีสุขภาพที่ดีเพิ่มขึ้น	ประชาชนปลอดภัยจากโรคติดต่อต่างๆ	กองสาธารณสุข
๓	โครงการสัตว์ปลอดโรค คนปลอดภัย จากโรคพิษสุนัขบ้าตำบลปากเรือ	เพื่อสร้างภูมิคุ้มกันโรคพิษสุนัขบ้าในสัตว์เลี้ยง รวมทั้งให้บริการฉีดวัคซีนป้องกันโรคและฉีดยาคุมกำเนิด	บริการฉีดวัคซีนเพื่อป้องกันโรคพิษสุนัขบ้าและฉีดยาคุมกำเนิด	๔๕,๐๐๐	๔๕,๐๐๐	๔๕,๐๐๐	๔๕,๐๐๐	๔๕,๐๐๐	สุนัขปลอดโรคพิษสุนัขบ้าและมีการค้ำกำเนิดเพิ่มขึ้น	ประชาชนไม่ป่วยด้วยโรคพิษสุนัขบ้า	กองสาธารณสุข
๔	โครงการอาหารปลอดภัยใส่ใจสุขภาพคนไทยห่างไกลโรค	เพื่อลดความเสี่ยงอันเนื่องมาจากการบริโภคอาหารและน้ำที่ไม่สะอาด	จัดกิจกรรมและอบรมให้กับผู้ประกอบการในพื้นที่ตำบลปากเรือ ปีละ ๑ ครั้ง	๓๐,๐๐๐	๓๐,๐๐๐	๓๐,๐๐๐	๓๐,๐๐๐	๓๐,๐๐๐	สถานประกอบการด้านอาหารได้มาตรฐานอาหารสะอาดรสชาติอร่อยเพิ่มขึ้น ร้อยละ ๘๐	ประชาชนมีความปลอดภัยและมีการบริโภคอาหารและน้ำที่สะอาด	กองสาธารณสุข

รายละเอียดโครงการพัฒนา
แผนพัฒนาท้องถิ่น (พ.ศ.๒๕๖๖ – ๒๕๗๐)
องค์การบริหารส่วนตำบลปากเรือ อำเภอมหาชนะชัย จังหวัดยโสธร

- ก. ยุทธศาสตร์จังหวัดยโสธร ที่ ๓ ยกระดับคุณภาพชีวิต เสริมสร้างความเข้มแข็งและมั่นคงของครอบครัว
ข. ยุทธศาสตร์การพัฒนาขององค์กรปกครองส่วนท้องถิ่นในเขตจังหวัดยโสธร ที่ ๔ ด้านยกระดับคุณภาพชีวิตของประชาชนในท้องถิ่น
ยุทธศาสตร์การพัฒนาขององค์การบริหารส่วนตำบลปากเรือ ที่ ๒ การพัฒนาส่งเสริมคุณภาพชีวิต

แผนงานสาธารณสุข

ที่	โครงการ	วัตถุประสงค์	เป้าหมาย (ผลผลิตของโครงการ)	งบประมาณ					ตัวชี้วัด (KPI)	ผลที่คาดว่าจะ ได้รับ	หน่วยงาน รับผิดชอบหลัก
				๒๕๖๖ (บาท)	๒๕๖๗ (บาท)	๒๕๖๘ (บาท)	๒๕๖๙ (บาท)	๒๕๗๐ (บาท)			
๕	โครงการจัดตั้งศูนย์พัก คอย (Community Isolation : CI) อำเภอมหา ชนะชัย จังหวัดยโสธร	เพื่อจัดตั้งระบบบริการดูแล และกักกันประชาชนในพื้นที่ อำเภอมหาชนะชัย จังหวัด ยโสธร	อุดหนุนสำนักงาน สาธารณสุขอำเภอมหา ชนะชัย	๑๓๐,๐๐๐	๑๓๐,๐๐๐	๑๓๐,๐๐๐	๑๓๐,๐๐๐	๑๓๐,๐๐๐	เพื่อลดการแพร่ เชื้อโรคไวรัสโค โรนา ๒๐๑๙ หรือโรคโควิด- ๑๙	มีสถานที่สำหรับ ดูแล พักคอย รักษาสำหรับ ประชาชนในพื้นที่	กอง สาธารณสุขฯ
๖	เงินอุดหนุนสำหรับการ ดำเนินงานตามแนวทาง โครงการพระราชดำริ ด้านสาธารณสุข	เพื่อขับเคลื่อนโครงการ พระราชดำริในกิจกรรมต่างๆ ให้มีความเหมาะสมกับสภาพ ปัญหาและบริบทของพื้นที่	อุดหนุนโครงการตาม พระราชดำริด้าน สาธารณสุข หมู่ที่ ๑-๑๑ หมู่บ้าน ละ ๒๐,๐๐๐ บาท	๒๒๐,๐๐๐	๒๒๐,๐๐๐	๒๒๐,๐๐๐	๒๒๐,๐๐๐	๒๒๐,๐๐๐	ทุกหมู่บ้านใน พื้นที่ตำบลปาก เรือ	อสม. มีความ เข้มแข็งและมีประ สิทธิภาพมากขึ้น	กอง สาธารณสุขฯ

หมายเหตุ : ๑. แบบ ผ.๐๒ เป็นแบบสำหรับองค์การบริหารส่วนตำบลปากเรือ ดำเนินการ ที่ต้องลงรายละเอียดในแผนพัฒนาท้องถิ่น (พ.ศ.๒๕๖๖ – ๒๕๗๐) เพื่อนำไปจัดทำเป็นงบประมาณรายจ่าย

๒. ทั้งนี้องค์การบริหารส่วนตำบลปากเรือ จะนำโครงการในแบบ ผ.๐๒ ไปของบประมาณจากหน่วยงานอื่น ก็สามารถดำเนินการได้ โดยไม่ต้อง “แก้ไข” หรือ “เปลี่ยนแปลง” ไปอยู่ในแบบ ผ.๐๒/๒

รายละเอียดโครงการพัฒนา
แผนพัฒนาท้องถิ่น (พ.ศ.๒๕๖๖ - ๒๕๗๐)
องค์การบริหารส่วนตำบลบากเรือ อำเภอมหาชนะชัย จังหวัดยโสธร

- ก. ยุทธศาสตร์จังหวัดยโสธร ที่ ๒ ส่งเสริมภูมิปัญญาท้องถิ่น วัฒนธรรมประเพณี และการค้าการท่องเที่ยว
- ข. ยุทธศาสตร์การพัฒนาขององค์กรปกครองส่วนท้องถิ่นในเขตจังหวัดยโสธร ที่ ๓ ด้านส่งเสริมการท่องเที่ยวและภูมิปัญญาท้องถิ่นวัฒนธรรม ประเพณี
ยุทธศาสตร์การพัฒนาขององค์การบริหารส่วนตำบลบากเรือ ที่ ๖ การพัฒนาศิลปวัฒนธรรม จารีตประเพณี และภูมิปัญญาท้องถิ่น

แผนงานสาธารณสุข

ที่	โครงการ	วัตถุประสงค์	เป้าหมาย (ผลผลิตของ โครงการ)	งบประมาณ					ตัวชี้วัด (KPI)	ผลที่คาดว่าจะได้รับ	หน่วยงาน รับผิดชอบหลัก
				๒๕๖๖ (บาท)	๒๕๖๗ (บาท)	๒๕๖๘ (บาท)	๒๕๖๙ (บาท)	๒๕๗๐ (บาท)			
๑	โครงการรณรงค์ เหล่าเข้าพรรษา	เพื่อสร้างจิตสำนึกให้แก่ ประชาชนและมีสุขภาพที่ แข็งแรง	จัดกิจกรรมและ รณรงค์ ปีละ ๑ ครั้ง	๓๐,๐๐๐	๓๐,๐๐๐	๓๐,๐๐๐	๓๐,๐๐๐	๓๐,๐๐๐	ประชาชนมีจิตสำนึกและมีสุขภาพ ที่ดีเพิ่มขึ้นร้อยละ ๙๕ ของ ผู้เข้าร่วมกิจกรรม	ประชาชนมีจิตสำนึก และมีสุขภาพที่ดี เพิ่มขึ้น	กอง สาธารณสุข

หมายเหตุ : ๑. แบบ ผ.๐๒ เป็นแบบสำหรับองค์การบริหารส่วนตำบลบากเรือ ดำเนินการ ที่ต้องลงรายละเอียดในแผนพัฒนาท้องถิ่น (พ.ศ.๒๕๖๖ - ๒๕๗๐) เพื่อนำไปจัดทำเป็นงบประมาณรายจ่าย

๒. ทั้งนี้้องค์การบริหารส่วนตำบลบากเรือ จะนำโครงการในแบบ ผ.๐๒ ไปของงบประมาณจากหน่วยงานอื่น ก็สามารถดำเนินการได้ **โดยไม่ต้อง** “แก้ไข” หรือ “เปลี่ยนแปลง” ไปอยู่ในแบบ ผ.๐๒/๒

รายละเอียดโครงการพัฒนา
แผนพัฒนาท้องถิ่น (พ.ศ.๒๕๖๖ - ๒๕๗๐)
องค์การบริหารส่วนตำบลบากเรือ อำเภอมหาชนะชัย จังหวัดยโสธร

แบบ ผ.๐๒

- ก. ยุทธศาสตร์จังหวัดยโสธร ที่ ๔ อนุรักษ์ ฟื้นฟู พัฒนา ทรัพยากรธรรมชาติและสิ่งแวดล้อม
 ข. ยุทธศาสตร์การพัฒนาขององค์กรปกครองส่วนท้องถิ่นในเขตจังหวัดยโสธร ที่ ๕ ด้านอนุรักษ์ ฟื้นฟู พัฒนา ทรัพยากรธรรมชาติและสิ่งแวดล้อมอย่างยั่งยืน
 ยุทธศาสตร์การพัฒนาขององค์การบริหารส่วนตำบลบากเรือ ที่ ๕ การพัฒนาและบริหารจัดการและการอนุรักษ์ทรัพยากรธรรมชาติและสิ่งแวดล้อม

แผนงานสาธารณสุข

ที่	โครงการ	วัตถุประสงค์	เป้าหมาย (ผลผลิตของ โครงการ)	งบประมาณ					ตัวชี้วัด (KPI)	ผลที่คาดว่าจะได้รับ	หน่วยงาน รับผิดชอบหลัก
				๒๕๖๖ (บาท)	๒๕๖๗ (บาท)	๒๕๖๘ (บาท)	๒๕๖๙ (บาท)	๒๕๗๐ (บาท)			
๑	โครงการจัดตั้งกองทุน ธนาคารขยะต้นแบบ	เพื่อจัดตั้งกองทุนธนาคาร ขยะต้นแบบ	จัดตั้งกองทุนธนาคาร ขยะต้นแบบ ภายใน ตำบลบากเรือ หมู่ ๑- ๑๑	๑๐๐,๐๐๐	๑๐๐,๐๐๐	๑๐๐,๐๐๐	๑๐๐,๐๐๐	๑๐๐,๐๐๐	สิ่งแวดล้อมในชุมชน ดีเพิ่มขึ้น	สิ่งแวดล้อมในชุมชน ดีขึ้น	กอง สาธารณสุข ๑
๒	โครงการจัดการธนาคาร น้ำใต้ดินระบบปิด	เพื่อนำน้ำมาใช้เกิด ประโยชน์สูงสุด	ภายในตำบลบากเรือ หมู่ ๑-๑๑	๕๐,๐๐๐	๕๐,๐๐๐	๕๐,๐๐๐	๕๐,๐๐๐	๕๐,๐๐๐	สิ่งแวดล้อมในชุมชน ดีเพิ่มขึ้น	ลดปริมาณน้ำท่วม ซึ่งไม่เน่าเสียเพิ่มขึ้น	กอง สาธารณสุข ๑
๓	โครงการเยาวชน เครือข่ายขยะในโรงเรียน	เพื่อสร้างเครือข่ายในการ กำจัดขยะ	โรงเรียนที่อยู่ในพื้นที่ ตำบลบากเรือ	๕๐,๐๐๐	๕๐,๐๐๐	๕๐,๐๐๐	๕๐,๐๐๐	๕๐,๐๐๐	ร้อยละ๙๐ของ โรงเรียนดำเนินการ ตามวัตถุประสงค์	เยาวชนมีจิตสำนึก ในการกำจัดขยะ	กอง สาธารณสุข ๑
๔	โครงการเฝ้าระวังจากการ ใช้สารเคมีในการเกษตร และการปรับเปลี่ยน พฤติกรรม	เพื่อเฝ้าระวังจากการใช้ สารเคมีในการเกษตรและ การปรับเปลี่ยนพฤติกรรม	จัดกิจกรรมอบรม ปีละ ๑ ครั้ง	๒๐,๐๐๐	๒๐,๐๐๐	๒๐,๐๐๐	๒๐,๐๐๐	๒๐,๐๐๐	ประชาชนมีสุขภาพ ที่ดีเพิ่มขึ้น	ประชาชนรู้จักการ ระมัดระวังและการ ใช้สารเคมีมากขึ้น	กอง สาธารณสุข ๑

หมายเหตุ : ๑. แบบ ผ.๐๒ เป็นแบบสำหรับองค์การบริหารส่วนตำบลบากเรือ ดำเนินการ ที่ต้องลงรายละเอียดในแผนพัฒนาท้องถิ่น (พ.ศ.๒๕๖๖ - ๒๕๗๐) เพื่อนำไปจัดทำเป็นงบประมาณรายจ่าย

๒. ทั้งนี้องค์การบริหารส่วนตำบลบากเรือ จะนำโครงการในแบบ ผ.๐๒ ไปของงบประมาณจากหน่วยงานอื่น ก็สามารถดำเนินการได้ โดยไม่ต้อง “แก้ไข” หรือ “เปลี่ยนแปลง” ไปอยู่ในแบบ ผ.๐๒/๒

รายละเอียดโครงการพัฒนา
แผนพัฒนาท้องถิ่น (พ.ศ.๒๕๖๖ – ๒๕๗๐)
องค์การบริหารส่วนตำบลบากเรือ อำเภอมหาชนะชัย จังหวัดยโสธร

แบบ ผ.๐๒

- ก. ยุทธศาสตร์จังหวัดยโสธร ที่ ๓ ยกระดับคุณภาพชีวิต เสริมสร้างความเข้มแข็งและมั่นคงของครอบครัว
ข. ยุทธศาสตร์การพัฒนาขององค์กรปกครองส่วนท้องถิ่นในเขตจังหวัดยโสธร ที่ ๔ ด้านยกระดับคุณภาพชีวิตของประชาชนในท้องถิ่น
ยุทธศาสตร์การพัฒนาขององค์การบริหารส่วนตำบลบากเรือ ที่ ๒ การพัฒนาส่งเสริมคุณภาพชีวิต

แผนงานสังคมสงเคราะห์

ที่	โครงการ	วัตถุประสงค์	เป้าหมาย (ผลผลิตของ โครงการ)	งบประมาณ					ตัวชี้วัด (KPI)	ผลที่คาดว่าจะได้รับ	หน่วยงาน รับผิดชอบหลัก
				๒๕๖๖ (บาท)	๒๕๖๗ (บาท)	๒๕๖๘ (บาท)	๒๕๖๙ (บาท)	๒๕๗๐ (บาท)			
๑	โครงการป้องกันการตั้งครรภ์ในวัยรุ่น เสริมสร้างภูมิคุ้มกันรู้เท่าทันยุคดิจิทัล	เพื่อสร้างความตระหนักและองค์ความรู้เรื่องบทบาท และคุณค่าความเป็นชาย/หญิงในสังคม	เด็กและเยาวชนในพื้นที่ตำบลบากเรือ	๒๐,๐๐๐	๒๐,๐๐๐	๒๐,๐๐๐	๒๐,๐๐๐	๒๐,๐๐๐	เด็กและเยาวชนมีทักษะในการปฏิเสธต่อพฤติกรรมที่เสี่ยงต่อการดำรงชีวิต ร้อยละ ๘๕	เด็กและเยาวชนมีการเสริมสร้างสุขภาพที่ดีขึ้น และเสริมสร้างความภาคภูมิใจในตนเองดีขึ้น	กองสวัสดิการสังคม
๒	โครงการโรงเรียนผู้สูงอายุ	เพื่อส่งเสริมการพัฒนาคุณภาพชีวิตและการจัดการเรียนรู้ตลอดชีวิตของผู้สูงอายุ	ผู้สูงอายุในตำบลบากเรือ	๑๐๐,๐๐๐	๑๐๐,๐๐๐	๑๐๐,๐๐๐	๑๐๐,๐๐๐	๑๐๐,๐๐๐	เกิดการร่วมกลุ่มของผู้สูงอายุเพื่อส่งเสริมสุขภาพกายใจจากการทำกิจกรรมร่วมกัน	ผู้สูงอายุมีความสุข มีรอยยิ้ม มีกำลังใจไม่เป็นโรคซึมเศร้า และสุขภาพดี มีรายได้เพิ่ม	กองสวัสดิการสังคม
๓	โครงการส่งเสริมสุขภาพผู้สูงอายุและผู้พิการ	เพื่อเป็นการยกระดับชีวิตความเป็นอยู่ของผู้สูงอายุและผู้พิการ	จัดอบรมให้แก่ผู้สูงอายุและผู้พิการ ปีละ ๑ ครั้ง	๕๐,๐๐๐	๕๐,๐๐๐	๕๐,๐๐๐	๕๐,๐๐๐	๕๐,๐๐๐	ผู้สูงอายุและผู้พิการมีคุณภาพชีวิตที่ดีเพิ่มขึ้น	ผู้สูงอายุและผู้พิการมีคุณภาพชีวิตที่ดีเพิ่มขึ้น	กองสวัสดิการสังคม
๔	โครงการอบรมให้ความรู้และส่งเสริมคุณภาพชีวิตคนพิการและผู้มีรายได้น้อย	เพื่อให้ประชาชนได้มีทักษะความรู้สามารถนำไปประกอบอาชีพ	จัดอบรมอาชีพให้ประชาชน ปีละ ๑ ครั้ง	๑๕,๐๐๐	๑๕,๐๐๐	๑๕,๐๐๐	๑๕,๐๐๐	๑๕,๐๐๐	ประชาชนมีรายได้เพิ่มขึ้น	ประชาชนมีอาชีพและรายได้เพิ่มขึ้น	กองสวัสดิการสังคม

หมายเหตุ : ๑. แบบ ผ.๐๒ เป็นแบบสำหรับองค์การบริหารส่วนตำบลบากเรือ ดำเนินการ ที่ต้องลงรายละเอียดในแผนพัฒนาท้องถิ่น (พ.ศ.๒๕๖๖ – ๒๕๗๐) เพื่อนำไปจัดทำเป็นงบประมาณรายจ่าย

๒. ทั้งนี้องค์การบริหารส่วนตำบลบากเรือ จะนำโครงการในแบบ ผ.๐๒ ไปของงบประมาณจากหน่วยงานอื่น ก็สามารถดำเนินการได้ **โดยไม่ต้อง** “แก้ไข” หรือ “เปลี่ยนแปลง” ไปอยู่ในแบบ ผ.๐๒/๒

รายละเอียดโครงการพัฒนา
แผนพัฒนาท้องถิ่น (พ.ศ.๒๕๖๖ – ๒๕๗๐)
องค์การบริหารส่วนตำบลบากเรือ อำเภอมหาชนะชัย จังหวัดยโสธร

แบบ ผ.๐๒

- ก. ยุทธศาสตร์จังหวัดยโสธร ที่ ๒ ส่งเสริมภูมิปัญญาท้องถิ่น วัฒนธรรมประเพณี และการค้าการท่องเที่ยว
ข. ยุทธศาสตร์การพัฒนาขององค์กรปกครองส่วนท้องถิ่นในเขตจังหวัดยโสธร ที่ ๓ ด้านส่งเสริมการท่องเที่ยวและภูมิปัญญาท้องถิ่นวัฒนธรรม ประเพณี
ยุทธศาสตร์การพัฒนาขององค์การบริหารส่วนตำบลบากเรือ ที่ ๖ การพัฒนาศิลปะวัฒนธรรม จารีตประเพณี และภูมิปัญญาท้องถิ่น

แผนงานสังคมสงเคราะห์

ที่	โครงการ	วัตถุประสงค์	เป้าหมาย (ผลผลิตของ โครงการ)	งบประมาณ					ตัวชี้วัด (KPI)	ผลที่คาดว่าจะได้รับ	หน่วยงานรับ ผิด ชอบหลัก
				๒๕๖๖ (บาท)	๒๕๖๗ (บาท)	๒๕๖๘ (บาท)	๒๕๖๙ (บาท)	๒๕๗๐ (บาท)			
๑	โครงการสืบสาน วัฒนธรรมประเพณีรดน้ำ ขอพรผู้สูงอายุ	เพื่อส่งเสริมฟื้นฟูอนุรักษ์ ประเพณีไว้ให้คนรุ่นหลังได้ สืบสาน	ผู้หลักผู้ใหญ่ ผู้สูงอายุ ในตำบล บากเรือ	๕๐,๐๐๐	๕๐,๐๐๐	๕๐,๐๐๐	๕๐,๐๐๐	๕๐,๐๐๐	ประชาชนให้ ความสำคัญงาน ประเพณีเพิ่มขึ้น	ประชาชนส่วนร่วมในการ อนุรักษ์วัฒนธรรม ประเพณีท้องถิ่น	กอง สวัสดิการ สังคม

หมายเหตุ : ๑. แบบ ผ.๐๒ เป็นแบบสำหรับองค์การบริหารส่วนตำบลบากเรือ ดำเนินการ ที่ต้องลงรายละเอียดในแผนพัฒนาท้องถิ่น (พ.ศ.๒๕๖๖ – ๒๕๗๐) เพื่อนำไปจัดทำเป็นงบประมาณรายจ่าย

๒. ทั้งนี้องค์การบริหารส่วนตำบลบากเรือ จะนำโครงการในแบบ ผ.๐๒ ไปของงบประมาณจากหน่วยงานอื่น ก็สามารถดำเนินการได้ โดยไม่ต้อง “แก้ไข” หรือ “เปลี่ยนแปลง” ไปอยู่ในแบบ ผ.๐๒/๒

รายละเอียดโครงการพัฒนา
แผนพัฒนาท้องถิ่น (พ.ศ.๒๕๖๖ – ๒๕๗๐)
องค์การบริหารส่วนตำบลปากเรือ อำเภอมหาชนะชัย จังหวัดยโสธร

- ก. ยุทธศาสตร์จังหวัดยโสธร ที่ ๑ ส่งเสริมการเกษตรอินทรีย์ครบวงจร และได้มาตรฐาน
ข. ยุทธศาสตร์การพัฒนาขององค์การปกครองส่วนท้องถิ่นในเขตจังหวัดยโสธร ที่ ๑ ด้านเกษตรอินทรีย์
ยุทธศาสตร์การพัฒนาขององค์การบริหารส่วนตำบลปากเรือ ที่ ๒ การพัฒนาส่งเสริมคุณภาพชีวิต

แผนงานสังคมสงเคราะห์

ที่	โครงการ	วัตถุประสงค์	เป้าหมาย (ผลผลิตของ โครงการ)	งบประมาณ					ตัวชี้วัด (KPI)	ผลที่คาดว่าจะได้รับ	หน่วยงาน รับผิดชอบหลัก
				๒๕๖๖ (บาท)	๒๕๖๗ (บาท)	๒๕๖๘ (บาท)	๒๕๖๙ (บาท)	๒๕๗๐ (บาท)			
๑	โครงการ ส่งเสริม อาชีพ	เพื่อนำเอาแนวทางหลักปรัชญา เศรษฐกิจพอเพียงมาเป็นพื้นฐานใน การดำรงชีวิต	ประชาชนใน ตำบลปากเรือ	๕๐,๐๐๐	๕๐,๐๐๐	๕๐,๐๐๐	๕๐,๐๐๐	๕๐,๐๐๐	ประชาชนกลุ่มเป้าหมายต่างๆ สามารถพัฒนาผลิตภัณฑ์อย่าง เป็นรูปธรรม	ประชาชนสามารถสร้าง รายได้และยกระดับ คุณภาพชีวิตที่ดีขึ้น	กอง สวัสดิการ สังคม

- หมายเหตุ : ๑. แบบ ผ.๐๒ เป็นแบบสำหรับองค์การบริหารส่วนตำบลปากเรือ ดำเนินการ ที่ต้องลงรายละเอียดในแผนพัฒนาท้องถิ่น (พ.ศ.๒๕๖๖ – ๒๕๗๐) เพื่อนำไปจัดทำเป็นงบประมาณรายจ่าย
๒. ทั้งนี้องค์การบริหารส่วนตำบลปากเรือ จะนำโครงการในแบบ ผ.๐๒ ไปของบประมาณจากหน่วยงานอื่น ก็สามารถดำเนินการได้ **โดยไม่ต้อง** “แก้ไข” หรือ “เปลี่ยนแปลง” ไปอยู่ในแบบ ผ.๐๒/๒

รายละเอียดโครงการพัฒนา
แผนพัฒนาท้องถิ่น (พ.ศ.๒๕๖๖ – ๒๕๗๐)
องค์การบริหารส่วนตำบลบากเรือ อำเภอมหาชนะชัย จังหวัดยโสธร

แบบ ผ.๐๒

- ก. ยุทธศาสตร์จังหวัดยโสธร ที่ ๓ ยกระดับคุณภาพชีวิต เสริมสร้างความเข้มแข็งและมั่นคงของครอบครัว
- ข. ยุทธศาสตร์การพัฒนาขององค์กรปกครองส่วนท้องถิ่นในเขตจังหวัดยโสธร ที่ ๔ ด้านยกระดับคุณภาพชีวิตของประชาชนในท้องถิ่น
- ยุทธศาสตร์การพัฒนาขององค์การบริหารส่วนตำบลบากเรือ ที่ ๗ การบริหารจัดการองค์กรปกครองส่วนท้องถิ่น
- แผนงานสร้างความเข้มแข็งของชุมชน

ที่	โครงการ	วัตถุประสงค์	เป้าหมาย (ผลผลิตของ โครงการ)	งบประมาณ					ตัวชี้วัด (KPI)	ผลที่คาดว่าจะได้รับ	หน่วยงาน รับผิดชอบหลัก
				๒๕๖๖ (บาท)	๒๕๖๗ (บาท)	๒๕๖๘ (บาท)	๒๕๖๙ (บาท)	๒๕๗๐ (บาท)			
๑	โครงการจัดทำและประสานแผนพัฒนาท้องถิ่นและเวทีประชาคม	เพื่อการมีส่วนร่วมของประชาชนในการจัดทำแผนชุมชนและแผนพัฒนาท้องถิ่น	๑๑ หมู่บ้าน	๓๐,๐๐๐	๓๐,๐๐๐	๓๐,๐๐๐	๓๐,๐๐๐	๓๐,๐๐๐	สัดส่วนของประชากรในการเข้าร่วมร้อยละ ๙๕	การจัดทำแผนชุมชนและแผนพัฒนาท้องถิ่น มาจากความต้องการของประชาชนโดยตรง	สำนักปลัด
๒	โครงการสนับสนุนการจัดทำแผนชุมชนและส่งเสริมกระบวนการประชาธิปไตยของชุมชน	เพื่อรับฟังปัญหาและความต้องการของชุมชน และรายงานผลการดำเนินงานของแต่ละสำนัก/กอง	๑๑ หมู่บ้าน	๑๕,๐๐๐	๑๕,๐๐๐	๑๕,๐๐๐	๑๕,๐๐๐	๑๕,๐๐๐	ประชาชนได้แสดงความคิดเห็น ร้อยละ ๗๐ ของจำนวนประชากรทั้งหมด	ประชาชนสามารถแสดงความคิดเห็นได้อย่างเต็มที่ สามารถตรวจสอบการทำงานของอปท.ได้	สำนักปลัด
๓	โครงการชาวตำบลบากเรือร่วมใจต้านภัยยาเสพติด	เพื่อให้ประชาชน เด็ก เยาวชน ได้รับรู้และทราบถึงปัญหาและพิษภัยของยาเสพติด	๑๑ หมู่บ้าน	๒๐,๐๐๐	๒๐,๐๐๐	๒๐,๐๐๐	๒๐,๐๐๐	๒๐,๐๐๐	ประชาชน เด็ก เยาวชน ที่เข้าร่วม ไม่น้อยกว่า ๕๐ คน	ประชาชน เด็ก เยาวชนมีความรู้เกี่ยวกับการป้องกันตนเองจากยาเสพติดไม่ต่ำกว่าร้อยละ ๘๐	สำนักปลัด
๔	โครงการชุมชนตำบลบากเรือร่วมใจต่อต้านการคอร์รัปชัน	เพื่อปลูกจิตสำนึกและปลูกฝังค่านิยมความซื่อสัตย์สุจริตมีคุณธรรมจริยธรรมให้กับเยาวชน	๑๑ หมู่บ้าน	๒๐,๐๐๐	๒๐,๐๐๐	๒๐,๐๐๐	๒๐,๐๐๐	๒๐,๐๐๐	ประชาชน เด็ก เยาวชน ที่เข้าร่วม ไม่น้อยกว่า ๕๐ คน	ประชาชน เด็ก เยาวชนมีจิตสำนึกและค่านิยมความซื่อสัตย์สุจริตมีคุณธรรมจริยธรรม	สำนักปลัด

รายละเอียดโครงการพัฒนา
แผนพัฒนาท้องถิ่น (พ.ศ.๒๕๖๖ - ๒๕๗๐)
องค์การบริหารส่วนตำบลปากเรือ อำเภอมหาชนะชัย จังหวัดยโสธร

- ก. ยุทธศาสตร์จังหวัดยโสธร ที่ ๓ ยกระดับคุณภาพชีวิต เสริมสร้างความเข้มแข็งและมั่นคงของครอบครัว
- ข. ยุทธศาสตร์การพัฒนาขององค์กรปกครองส่วนท้องถิ่นในเขตจังหวัดยโสธร ที่ ๔ ด้านยกระดับคุณภาพชีวิตของประชาชนในท้องถิ่น
- ยุทธศาสตร์การพัฒนาขององค์การบริหารส่วนตำบลปากเรือ ที่ ๗ การบริหารจัดการองค์กรปกครองส่วนท้องถิ่น
- แผนงานสร้างความเข้มแข็งของชุมชน

ที่	โครงการ	วัตถุประสงค์	เป้าหมาย (ผลผลิตของ โครงการ)	งบประมาณ					ตัวชี้วัด (KPI)	ผลที่คาดว่าจะได้รับ	หน่วยงาน รับผิดชอบหลัก
				๒๕๖๖ (บาท)	๒๕๖๗ (บาท)	๒๕๖๘ (บาท)	๒๕๖๙ (บาท)	๒๕๗๐ (บาท)			
๕	โครงการชุมชนสร้างความ ปรองดอง สมานฉันท์ เพื่อพัฒนาชุมชน	เพื่อสร้างความเข้าใจให้ เกิดความปรองดองให้กับ ประชาชนในพื้นที่	๑๑ หมู่บ้าน	๒๐,๐๐๐	๒๐,๐๐๐	๒๐,๐๐๐	๒๐,๐๐๐	๒๐,๐๐๐	ผู้เข้าร่วมโครงการได้รับ ความรู้เพิ่มขึ้น ร้อยละ ๙๐	ประชาชนสามารถไกล่ เกลี่ยกรณีมีความขัดแย้ง กันในชุมชนได้เอง	สำนักปลัด
๖	โครงการขอรับเงิน อุดหนุนศูนย์ปฏิบัติการ ร่วมในการช่วยเหลือ ประชาชนขององค์กร ปกครอง	เพื่อสนับสนุนศูนย์ ปฏิบัติการร่วมในการ ช่วยเหลือประชาชนของ องค์กรปกครอง	อุดหนุนศูนย์ ปฏิบัติการร่วมในการ ช่วยเหลือประชาชน ขององค์กรปกครอง	๑๒,๐๐๐	๑๒,๐๐๐	๑๒,๐๐๐	๑๒,๐๐๐	๑๒,๐๐๐	ศูนย์ปฏิบัติการร่วมใน การช่วยเหลือประชาชน ขององค์กรปกครอง จำนวน ๑ แห่ง ปีละ ๑ ครั้ง	ประชาชนได้รับการ อำนวยความสะดวกการ ประสานงานกับหน่วยงาน อื่นๆที่เกี่ยวข้อง	สำนักปลัด
๗	โครงการจัดงานรัฐ พิธี และงานพิธีต่างๆ	เพื่อจัดงานรัฐพิธีตามวัน สำคัญต่างๆ ของชาติ	อุดหนุนให้กับที่ทำการ ปกครองอำเภอมหา ชนะชัย	๑๕,๐๐๐	๑๕,๐๐๐	๑๕,๐๐๐	๑๕,๐๐๐	๑๕,๐๐๐	กิจกรรมงานพระราชพิธี รัฐพิธี ตามวันสำคัญ ของชาติ	ประชาชนเกิดความสมัคร สมานสามัคคีแก่ราษฎรทุก หมู่เหล่า	สำนักปลัด
๘	โครงการรับบริจาค โลหิต เพื่อสนับสนุน กองทุนเลือดจังหวัด ยโสธร	เพื่อสนับสนุนกองทุน เลือดจังหวัดยโสธร	อุดหนุนให้กับที่ทำการ ปกครองอำเภอมหา ชนะชัย	๕,๐๐๐	๕,๐๐๐	๕,๐๐๐	๕,๐๐๐	๕,๐๐๐	การบริจาคโลหิต จำนวน ๑ แห่ง ปีละ ๑ ครั้ง	มีโลหิตเพียงพอในการ ช่วยเหลือในยามเกิดภัย พิบัติและบรรเทาสาธารณ ภัยแก่ประชาชน	สำนักปลัด

รายละเอียดโครงการพัฒนา
แผนพัฒนาท้องถิ่น (พ.ศ.๒๕๖๖ – ๒๕๗๐)
องค์การบริหารส่วนตำบลปากเรือ อำเภอมหาชนะชัย จังหวัดยโสธร

- ก. ยุทธศาสตร์จังหวัดยโสธร ที่ ๓ ยกระดับคุณภาพชีวิต เสริมสร้างความเข้มแข็งและมั่นคงของครอบครัว
- ข. ยุทธศาสตร์การพัฒนาขององค์กรปกครองส่วนท้องถิ่นในเขตจังหวัดยโสธร ที่ ๔ ด้านยกระดับคุณภาพชีวิตของประชาชนในท้องถิ่น
- ยุทธศาสตร์การพัฒนาขององค์การบริหารส่วนตำบลปากเรือ ที่ ๗ การบริหารจัดการองค์กรปกครองส่วนท้องถิ่น
- แผนงานสร้างความเข้มแข็งของชุมชน

ที่	โครงการ	วัตถุประสงค์	เป้าหมาย (ผลผลิตของ โครงการ)	งบประมาณ					ตัวชี้วัด (KPI)	ผลที่คาดว่าจะได้รับ	หน่วยงาน รับผิดชอบหลัก
				๒๕๖๖ (บาท)	๒๕๖๗ (บาท)	๒๕๖๘ (บาท)	๒๕๖๙ (บาท)	๒๕๗๐ (บาท)			
๙	โครงการป้องกันและแก้ไข ปัญหายาเสพติดในชุมชน	เพื่อให้ประชาชน เด็ก เยาวชน ได้รับรู้และทราบ ถึงปัญหาและพิษภัยของ ยาเสพติด	๑๑ หมู่บ้าน	๓๐,๐๐๐	๓๐,๐๐๐	๓๐,๐๐๐	๓๐,๐๐๐	๓๐,๐๐๐	ประชาชน เด็ก เยาวชน ที่เข้าร่วมไม่น้อยกว่า ๕๐ คน	ประชาชน เด็ก เยาวชนมี ความรู้เกี่ยวกับการ ป้องกันตนเองจากยาเสพติด ไม่ต่ำกว่าร้อยละ ๘๐	สำนักปลัด

หมายเหตุ : ๑. แบบ ผ.๐๒ เป็นแบบสำหรับองค์การบริหารส่วนตำบลปากเรือ ดำเนินการ ที่ต้องลงรายละเอียดในแผนพัฒนาท้องถิ่น (พ.ศ.๒๕๖๖ – ๒๕๗๐) เพื่อนำไปจัดทำเป็นงบประมาณรายจ่าย

๒. ทั้งนี้องค์การบริหารส่วนตำบลปากเรือ จะนำโครงการในแบบ ผ.๐๒ ไปของบประมาณจากหน่วยงานอื่น ก็สามารถดำเนินการได้ โดยไม่ต้อง “แก้ไข” หรือ “เปลี่ยนแปลง” ไปอยู่ในแบบ ผ.๐๒/๒

รายละเอียดโครงการพัฒนา
แผนพัฒนาท้องถิ่น (พ.ศ.๒๕๖๖ – ๒๕๗๐)
องค์การบริหารส่วนตำบลบากเรือ อำเภอมหาชนะชัย จังหวัดยโสธร

แบบ ผ.๐๒

- ก. ยุทธศาสตร์จังหวัดยโสธร ที่ ๔ อนุรักษ์ พัฒนา ทรัพยากรธรรมชาติและสิ่งแวดล้อม
- ข. ยุทธศาสตร์การพัฒนาขององค์กรปกครองส่วนท้องถิ่นในเขตจังหวัดยโสธร ที่ ๕ ด้านอนุรักษ์ พัฒนา ทรัพยากรธรรมชาติและสิ่งแวดล้อมอย่างยั่งยืน
- ยุทธศาสตร์การพัฒนาขององค์การบริหารส่วนตำบลบากเรือ ที่ ๕ การพัฒนาและบริหารจัดการและการอนุรักษ์ทรัพยากรธรรมชาติและสิ่งแวดล้อม
- แผนงานสร้างความเข้มแข็งของชุมชน

ที่	โครงการ	วัตถุประสงค์	เป้าหมาย (ผลผลิตของ โครงการ)	งบประมาณ					ตัวชี้วัด (KPI)	ผลที่คาดว่าจะ ได้รับ	หน่วยงาน รับผิดชอบหลัก
				๒๕๖๖ (บาท)	๒๕๖๗ (บาท)	๒๕๖๘ (บาท)	๒๕๖๙ (บาท)	๒๕๗๐ (บาท)			
๑	โครงการ กำจัดวัชพืช (ร่อนน้ำ ร่อนป่า รักษา แผ่นดิน)	เพื่อปรับปรุงทรัพยากรธรรมชาติ ที่มีอยู่ให้คงสภาพที่ดีต่อไป	ในพื้นที่ตำบล บากเรือ	๓๐,๐๐๐	๓๐,๐๐๐	๓๐,๐๐๐	๓๐,๐๐๐	๓๐,๐๐๐	สิ่งแวดล้อมทรัพยากรธรรมชาติที่ มีอยู่ให้คงสภาพที่ดีเพิ่มขึ้น	มีความเป็น ระเบียบสวยงาม แก่ผู้พบเห็น	สำนักปลัด

หมายเหตุ : ๑. แบบ ผ.๐๒ เป็นแบบสำหรับองค์การบริหารส่วนตำบลบากเรือ ดำเนินการ ที่ต้องลงรายละเอียดในแผนพัฒนาท้องถิ่น (พ.ศ.๒๕๖๖ – ๒๕๗๐) เพื่อนำไปจัดทำเป็นงบประมาณรายจ่าย

๒. ทั้งนี้องค์การบริหารส่วนตำบลบากเรือ จะนำโครงการในแบบ ผ.๐๒ ไปของงบประมาณจากหน่วยงานอื่น ก็สามารถดำเนินการได้ **โดยไม่ต้อง** “แก้ไข” หรือ “เปลี่ยนแปลง” ไปอยู่ในแบบ ผ.๐๒/๒

รายละเอียดโครงการพัฒนา
แผนพัฒนาท้องถิ่น (พ.ศ.๒๕๖๖ - ๒๕๗๐)
องค์การบริหารส่วนตำบลปากเรือ อำเภอมหาชนะชัย จังหวัดยโสธร

แบบ ผ.๐๒

- ก. ยุทธศาสตร์จังหวัดยโสธร ที่ ๒ ส่งเสริมภูมิปัญญาท้องถิ่น วัฒนธรรมประเพณี และการค้าการท่องเที่ยว
- ข. ยุทธศาสตร์การพัฒนาขององค์กรปกครองส่วนท้องถิ่นในเขตจังหวัดยโสธร ที่ ๓ ด้านส่งเสริมการท่องเที่ยวและภูมิปัญญาท้องถิ่นวัฒนธรรม ประเพณี
ยุทธศาสตร์การพัฒนาขององค์การบริหารส่วนตำบลปากเรือ ที่ ๖ การพัฒนาศิลปะวัฒนธรรม จารีตประเพณี และภูมิปัญญาท้องถิ่น

แผนงานการศาสนาวัฒนธรรมและนันทนาการ

ที่	โครงการ	วัตถุประสงค์	เป้าหมาย (ผลผลิตของ โครงการ)	งบประมาณ					ตัวชี้วัด (KPI)	ผลที่คาดว่าจะได้รับ	หน่วยงาน รับผิดชอบหลัก
				๒๕๖๖ (บาท)	๒๕๖๗ (บาท)	๒๕๖๘ (บาท)	๒๕๖๙ (บาท)	๒๕๗๐ (บาท)			
๑	โครงการ แข่งขันกีฬา	เพื่อส่งเสริมสนับสนุนพัฒนาทักษะ ความสามารถในการแข่งขันกีฬา ให้กับประชาชนและเยาวชน ภายในเขตตำบล	ส่งนักกีฬาเยาวชน และประชาชนใน เขตตำบลเข้าร่วม แข่งขัน	๕๐,๐๐๐	๕๐,๐๐๐	๕๐,๐๐๐	๕๐,๐๐๐	๕๐,๐๐๐	ประชาชน/เยาวชน เล่นกีฬาเพิ่มขึ้น	ทำให้มีสุขภาพร่างกายแข็งแรง และมี ความสัมพันธ์อันดีต่อกัน ในการติดต่อประสานงาน ระหว่างหน่วยงาน	กอง การศึกษาฯ
๒	โครงการ ส่งเสริม วัฒนธรรม ท้องถิ่น	เพื่ออนุรักษ์วัฒนธรรมประเพณีที่ดี ของท้องถิ่น	ตำบลปากเรือ	๕๐,๐๐๐	๕๐,๐๐๐	๕๐,๐๐๐	๕๐,๐๐๐	๕๐,๐๐๐	ประชาชนให้ ความสำคัญอนุรักษ์ วัฒนธรรมประเพณี เพิ่มขึ้น	ประชาชนมีส่วนร่วมในการ อนุรักษ์วัฒนธรรมประเพณี ท้องถิ่น	กอง การศึกษาฯ
๓	โครงการร่วม ประกวดกาพย์ เซ็งบั้งไฟและ ประกวดขบวน แห่บั้งไฟ โบราณ	เพื่ออนุรักษ์วัฒนธรรมประเพณีที่ดี ของท้องถิ่น	อุทยานนกน้ำ วัฒนธรรมอำเภอ มหาชนะชัย	๑๕,๐๐๐	๑๕,๐๐๐	๑๕,๐๐๐	๑๕,๐๐๐	๑๕,๐๐๐	ปีละ ๑ ครั้ง	ประชาชนมีส่วนร่วมในการ อนุรักษ์วัฒนธรรมประเพณี ท้องถิ่น	กอง การศึกษาฯ

รายละเอียดโครงการพัฒนา
แผนพัฒนาท้องถิ่น (พ.ศ.๒๕๖๖ – ๒๕๗๐)
องค์การบริหารส่วนตำบลปากเรือ อำเภอมหาชนะชัย จังหวัดยโสธร

- ก. ยุทธศาสตร์จังหวัดยโสธร ที่ ๒ ส่งเสริมภูมิปัญญาท้องถิ่น วัฒนธรรมประเพณี และการค้าการท่องเที่ยว
- ข. ยุทธศาสตร์การพัฒนาขององค์กรปกครองส่วนท้องถิ่นในเขตจังหวัดยโสธร ที่ ๓ ด้านส่งเสริมการท่องเที่ยวและภูมิปัญญาท้องถิ่นวัฒนธรรม ประเพณี
ยุทธศาสตร์การพัฒนาขององค์การบริหารส่วนตำบลปากเรือ ที่ ๖ การพัฒนาศิลปะวัฒนธรรม จารีตประเพณี และภูมิปัญญาท้องถิ่น
แผนงานการศึกษาวัฒนธรรมและนันทนาการ

ที่	โครงการ	วัตถุประสงค์	เป้าหมาย (ผลผลิตของ โครงการ)	งบประมาณ					ตัวชี้วัด (KPI)	ผลที่คาดว่าจะได้รับ	หน่วยงาน รับผิดชอบหลัก
				๒๕๖๖ (บาท)	๒๕๖๗ (บาท)	๒๕๖๘ (บาท)	๒๕๖๙ (บาท)	๒๕๗๐ (บาท)			
๔	อุดหนุนวัดบ้านดงยางตาม โครงการปฏิบัติธรรมและ สวดมนต์ข้ามปี	เพื่อส่งเสริมและปลูกฝัง ค่านิยมวัฒนธรรมอันดีงาน ให้แก่ประชาชน	อุดหนุนวัดบ้านดง ยาง ตำบลปากเรือ	๑๐,๐๐๐	๑๐,๐๐๐	๑๐,๐๐๐	๑๐,๐๐๐	๑๐,๐๐๐	ปีละ ๑ ครั้ง	ผู้ปฏิบัติธรรมสามารถนำหลักธรรมไป ใช้ในชีวิตประจำวันได้เปลี่ยนแปลงไป ในทิศทางที่ดี	กอง การศึกษาฯ
๕	อุดหนุนวัดบ้านดอนผึ่งตาม โครงการปริวาสกรรม - ปฏิบัติธรรม	เพื่อส่งเสริมและปลูกฝัง ค่านิยมวัฒนธรรมอันดีงาน ให้แก่ประชาชน	อุดหนุนวัดบ้าน ดอนผึ่ง ตำบลปาก เรือ	๑๐,๐๐๐	๑๐,๐๐๐	๑๐,๐๐๐	๑๐,๐๐๐	๑๐,๐๐๐	ปีละ ๑ ครั้ง	ผู้ปฏิบัติธรรมสามารถนำหลักธรรมไป ใช้ในชีวิตประจำวันได้เปลี่ยนแปลงไป ในทิศทางที่ดี	กอง การศึกษาฯ
๖	อุดหนุนวัดบ้านปอแดงตาม โครงการปริวาสกรรม - ปฏิบัติธรรม	เพื่อส่งเสริมและปลูกฝัง ค่านิยมวัฒนธรรมอันดีงาน ให้แก่ประชาชน	อุดหนุนวัดบ้านปอ แดง ตำบลปากเรือ	๑๐,๐๐๐	๑๐,๐๐๐	๑๐,๐๐๐	๑๐,๐๐๐	๑๐,๐๐๐	ปีละ ๑ ครั้ง	ผู้ปฏิบัติธรรมสามารถนำหลักธรรมไป ใช้ในชีวิตประจำวันได้เปลี่ยนแปลงไป ในทิศทางที่ดี	กอง การศึกษาฯ

หมายเหตุ : ๑. แบบ ผ.๐๒ เป็นแบบสำหรับองค์การบริหารส่วนตำบลปากเรือ ดำเนินการ ที่ต้องลงรายละเอียดในแผนพัฒนาท้องถิ่น (พ.ศ.๒๕๖๖ – ๒๕๗๐) เพื่อนำไปจัดทำเป็นงบประมาณรายจ่าย

๒. ทั้งนี้องค์การบริหารส่วนตำบลปากเรือ จะนำโครงการในแบบ ผ.๐๒ ไปของบประมาณจากหน่วยงานอื่น ก็สามารถดำเนินการได้ **โดยไม่ต้อง** “แก้ไข” หรือ “เปลี่ยนแปลง” ไปอยู่ในแบบ ผ.๐๒/๒

รายละเอียดโครงการพัฒนา
แผนพัฒนาท้องถิ่น (พ.ศ.๒๕๖๖ - ๒๕๗๐)
องค์การบริหารส่วนตำบลบากเรือ อำเภอมหาชนะชัย จังหวัดยโสธร

แบบ ผ.๐๒

- ก. ยุทธศาสตร์จังหวัดยโสธร ที่ ๒ ส่งเสริมภูมิปัญญาท้องถิ่น วัฒนธรรมประเพณี และการค้าการท่องเที่ยว
ข. ยุทธศาสตร์การพัฒนาขององค์กรปกครองส่วนท้องถิ่นในเขตจังหวัดยโสธร ที่ ๓ ด้านส่งเสริมการท่องเที่ยวและภูมิปัญญาท้องถิ่นวัฒนธรรม ประเพณี
ยุทธศาสตร์การพัฒนาขององค์การบริหารส่วนตำบลบากเรือ ที่ ๔ การพัฒนาการวางแผนการส่งเสริมการลงทุนพาณิชย์ยกรรมและการท่องเที่ยว

แผนงานการศาสนาวัฒนธรรมและนันทนาการ

ที่	โครงการ	วัตถุประสงค์	เป้าหมาย (ผลผลิตของ โครงการ)	งบประมาณ					ตัวชี้วัด (KPI)	ผลที่คาดว่าจะได้รับ	หน่วยงาน รับผิดชอบหลัก
				๒๕๖๖ (บาท)	๒๕๖๗ (บาท)	๒๕๖๘ (บาท)	๒๕๖๙ (บาท)	๒๕๗๐ (บาท)			
๑	โครงการจัดงานประเพณีแห่มาลัย	เพื่ออนุรักษ์วัฒนธรรมประเพณีที่ดีของท้องถิ่น	อบต.บากเรือ	๕๐,๐๐๐	๕๐,๐๐๐	๕๐,๐๐๐	๕๐,๐๐๐	๕๐,๐๐๐	ประชาชนให้ความสำคัญอนุรักษ์วัฒนธรรมประเพณีเพิ่มขึ้น	ประชาชนมีส่วนร่วมในการอนุรักษ์วัฒนธรรมประเพณีท้องถิ่น	กองการศึกษาฯ

หมายเหตุ : ๑. แบบ ผ.๐๒ เป็นแบบสำหรับองค์การบริหารส่วนตำบลบากเรือ ดำเนินการ ที่ต้องลงรายละเอียดในแผนพัฒนาท้องถิ่น (พ.ศ.๒๕๖๖ - ๒๕๗๐) เพื่อนำไปจัดทำเป็นงบประมาณรายจ่าย

๒. ทั้งนี้องค์การบริหารส่วนตำบลบากเรือ จะนำโครงการในแบบ ผ.๐๒ ไปของงบประมาณจากหน่วยงานอื่น ก็สามารถดำเนินการได้ โดยไม่ต้อง “แก้ไข” หรือ “เปลี่ยนแปลง” ไปอยู่ในแบบ ผ.๐๒/๒

รายละเอียดโครงการพัฒนา
แผนพัฒนาท้องถิ่น (พ.ศ.๒๕๖๖ - ๒๕๗๐)

แบบ ผ.๐๒

องค์การบริหารส่วนตำบลปากเรือ อำเภอมหาชนะชัย จังหวัดยโสธร

ก. ยุทธศาสตร์จังหวัดยโสธรที่ ๑ ส่งเสริมการเกษตรอินทรีย์ครบวงจร และได้มาตรฐาน

ข. ยุทธศาสตร์การพัฒนาขององค์การปกครองส่วนท้องถิ่นในเขตจังหวัดยโสธร ยุทธศาสตร์ที่ ๑ ด้านเกษตรอินทรีย์

ยุทธศาสตร์การพัฒนาขององค์การบริหารส่วนตำบลปากเรือ ที่ ๒ การพัฒนาส่งเสริมคุณภาพชีวิต

แผนงานการเกษตร

ที่	โครงการ	วัตถุประสงค์	เป้าหมาย (ผลผลิตของ โครงการ)	งบประมาณ					ตัวชี้วัด (KPI)	ผลที่คาดว่าจะได้รับ	หน่วยงานรับผิดชอบหลัก
				๒๕๖๖ (บาท)	๒๕๖๗ (บาท)	๒๕๖๘ (บาท)	๒๕๖๙ (บาท)	๒๕๗๐ (บาท)			
๑	โครงการปลูกพืชหลังฤดูเก็บเกี่ยว	เพื่อให้ประชาชนมี อาชีพเสริม	ประชาชน หมู่ที่ ๑ -๑๑	๒๐,๐๐๐	๒๐,๐๐๐	๒๐,๐๐๐	๒๐,๐๐๐	๒๐,๐๐๐	ประชาชนมีรายได้ เพิ่มขึ้น	ประชาชนมีอาชีพและ รายได้เพิ่มขึ้น	กองส่งเสริม การเกษตร
๒	โครงการฝึกสวนครัว	เพื่อส่งเสริมการ ประกอบอาชีพ เกษตรกรรมด้านการ ปลูกผักสวนครัว	ประชาชน หมู่ที่ ๑ -๑๑	๑๐,๐๐๐	๑๐,๐๐๐	๑๐,๐๐๐	๑๐,๐๐๐	๑๐,๐๐๐	ประชาชนมีรายได้ เพิ่มขึ้น	ประชาชนและครอบครัว ปลูกผักไว้รับประทานเอง และเสริมรายได้จากการ จำหน่าย	กองส่งเสริม การเกษตร
๓	โครงการหมู่บ้านเศรษฐกิจ พอเพียงชุมชนต้นแบบ	เพื่อส่งเสริมอาชีพ ให้แก่ประชาชนในการ ลดรายจ่ายเพิ่มรายได้	ฝึกอบรม ประชาชนให้มี ความรู้ในการ ประกอบอาชีพ	๖๐,๐๐๐	๖๐,๐๐๐	๖๐,๐๐๐	๖๐,๐๐๐	๖๐,๐๐๐	ผลผลิตทาง การเกษตรมี คุณภาพเพิ่มขึ้น	เกษตรกรมีความรู้ความ สามารถในการประกอบ อาชีพมีรายได้เพิ่มขึ้น	กองส่งเสริม การเกษตร
๔	โครงการอบรมการจัดการแปลง หญ้าเลี้ยงวัว	เพื่อให้มีเมล็ดพันธุ์ หญ้าและเสบียง เพียงพอกับความ ต้องการของเกษตรกร ผู้เลี้ยงโคในพื้นที่	ประชาชน หมู่ที่ ๑ -๑๑	๑๐,๐๐๐	๑๐,๐๐๐	๑๐,๐๐๐	๑๐,๐๐๐	๑๐,๐๐๐	เกษตรกรผู้เลี้ยง สัตว์ในพื้นที่มีหญ้า สดเพียงพอสำหรับ ใช้เลี้ยงโคเนื้อ เพิ่มขึ้น	เกษตรกรมีความรู้ความ สามารถในการประกอบ อาชีพมีรายได้เพิ่มขึ้น	กองส่งเสริม การเกษตร

รายละเอียดโครงการพัฒนา
แผนพัฒนาท้องถิ่น (พ.ศ.๒๕๖๖ – ๒๕๗๐)
องค์การบริหารส่วนตำบลบากเรือ อำเภอมหาชนะชัย จังหวัดยโสธร

ก. ยุทธศาสตร์จังหวัดยโสธรที่ ๑ ส่งเสริมการเกษตรอินทรีย์ครบวงจร และได้มาตรฐาน

ข. ยุทธศาสตร์การพัฒนาขององค์การปกครองส่วนท้องถิ่นในเขตจังหวัดยโสธร ยุทธศาสตร์ที่ ๑ ด้านเกษตรอินทรีย์

ยุทธศาสตร์การพัฒนาขององค์การบริหารส่วนตำบลบากเรือ ที่ ๒ การพัฒนาส่งเสริมคุณภาพชีวิต

แผนงานการเกษตร

ที่	โครงการ	วัตถุประสงค์	เป้าหมาย (ผลผลิตของ โครงการ)	งบประมาณ					ตัวชี้วัด (KPI)	ผลที่คาดว่าจะได้รับ	หน่วยงานรับผิดชอบหลัก
				๒๕๖๖ (บาท)	๒๕๖๗ (บาท)	๒๕๖๘ (บาท)	๒๕๖๙ (บาท)	๒๕๗๐ (บาท)			
๕	โครงการสวน หลังบ้านตำบลโค วิท	เพื่อสนับสนุนเมล็ดพันธุ์พืชสมุนไพร ผักสวนครัว ที่ใช้บรรเทาอาการเบื้องต้นที่เกิดจากโรคติดเชื้อ ไวรัสโคโรนา ๒๐๑๙ (COVID-๑๙)	ประชาชน หมู่ที่ ๑ -๑๑	๑๐,๐๐๐	๑๐,๐๐๐	๑๐,๐๐๐	๑๐,๐๐๐	๑๐,๐๐๐	ประชาชนที่เข้าร่วม โครงการฯ ไม่น้อยกว่า ร้อยละ ๕๐	ประชาชนเกิดความ เข้มแข็งและมั่นคงใน อาชีพ	กองส่งเสริม การเกษตร

หมายเหตุ : ๑. แบบ ผ.๐๒ เป็นแบบสำหรับองค์การบริหารส่วนตำบลบากเรือ ดำเนินการ ที่ต้องลงรายละเอียดในแผนพัฒนาท้องถิ่น (พ.ศ.๒๕๖๖ – ๒๕๗๐) เพื่อนำไปจัดทำเป็นงบประมาณรายจ่าย

๒. ทั้งนี้องค์การบริหารส่วนตำบลบากเรือ จะนำโครงการในแบบ ผ.๐๒ ไปของบประมาณจากหน่วยงานอื่น ก็สามารถดำเนินการได้ **โดยไม่ต้อง** “แก้ไข” หรือ “เปลี่ยนแปลง” ไปอยู่ในแบบ ผ.๐๒/๒

รายละเอียดโครงการพัฒนา
แผนพัฒนาท้องถิ่น (พ.ศ.๒๕๖๖ - ๒๕๗๐)
องค์การบริหารส่วนตำบลบากเรือ อำเภอมหาชนะชัย จังหวัดยโสธร

แบบ ผ.๐๒

- ก. ยุทธศาสตร์จังหวัดยโสธร ที่ ๔ อนุรักษ์ ฟื้นฟู พัฒนา ทรัพยากรธรรมชาติและสิ่งแวดล้อม
 ข. ยุทธศาสตร์การพัฒนาขององค์กรปกครองส่วนท้องถิ่นในเขตจังหวัดยโสธร ที่ ๕ ด้านอนุรักษ์ ฟื้นฟู พัฒนา ทรัพยากรธรรมชาติและสิ่งแวดล้อมอย่างยั่งยืน
 ยุทธศาสตร์การพัฒนาขององค์การบริหารส่วนตำบลบากเรือ ที่ ๕ การพัฒนาและบริหารจัดการและการอนุรักษ์ทรัพยากรธรรมชาติและสิ่งแวดล้อม

แผนงานการเกษตร

ที่	โครงการ	วัตถุประสงค์	เป้าหมาย (ผลผลิตของ โครงการ)	งบประมาณ					ตัวชี้วัด (KPI)	ผลที่คาดว่าจะได้รับ	หน่วยงาน รับผิดชอบหลัก
				๒๕๖๖ (บาท)	๒๕๖๗ (บาท)	๒๕๖๘ (บาท)	๒๕๖๙ (บาท)	๒๕๗๐ (บาท)			
๑	โครงการรณรงค์โลกปลอดอสังข์ข้าว	เพื่อลดการเกิดภาวะโลกร้อนที่เกิดจากการเผาตอซังข้าวซึ่งทำให้อุณหภูมิของโลกสูงขึ้น	ภายในพื้นที่ตำบลบากเรือ	๒๐,๐๐๐	๒๐,๐๐๐	๒๐,๐๐๐	๒๐,๐๐๐	๒๐,๐๐๐	เกษตรกรที่เข้าร่วมโครงการฯ ไม่น้อยกว่าร้อยละ ๕๐	สามารถลดการเกิดภาวะโลกร้อนที่เกิดจากการเผาตอซังข้าว	กองส่งเสริมการเกษตร
๒	โครงการอนุรักษ์พันธุกรรมพืชอันเนื่องมาจากพระราชดำริ	เพื่อสร้างจิตสำนึกในการอนุรักษ์พันธุกรรมพืชแก่นักศึกษาเยาวชน และประชาชน	ภายในพื้นที่ตำบลบากเรือ	๒๐,๐๐๐	๒๐,๐๐๐	๒๐,๐๐๐	๒๐,๐๐๐	๒๐,๐๐๐	กิจกรรมอนุรักษ์และใช้ประโยชน์พันธุกรรมพืช ปีละ ๑ ครั้ง	สามารถอนุรักษ์พันธุกรรมพืชในเขตพื้นที่รับผิดชอบและสร้างจิตสำนึกในการอนุรักษ์พันธุกรรมพืชนักศึกษา เยาวชน และประชาชน	กองส่งเสริมการเกษตร
๓	โครงการอบรมการผลิตปุ๋ยอินทรีย์	เพื่อส่งเสริมให้เกษตรกรผลิตปุ๋ยอินทรีย์คุณภาพเพื่อลดต้นทุนการผลิต และส่งเสริมการทำเกษตรอินทรีย์	ภายในพื้นที่ตำบลบากเรือ	๒๐,๐๐๐	๒๐,๐๐๐	๒๐,๐๐๐	๒๐,๐๐๐	๒๐,๐๐๐	เกษตรกรในพื้นที่ลดต้นทุนการผลิตและสามารถทำการเกษตรอินทรีย์เพิ่มขึ้น	เกษตรกรสามารถนำองค์ความรู้ไปจัดการเศษวัสดุเหลือทิ้งทางการเกษตรในพื้นที่ได้อย่างเหมาะสม	กองส่งเสริมการเกษตร

รายละเอียดโครงการพัฒนา
แผนพัฒนาท้องถิ่น (พ.ศ.๒๕๖๖ – ๒๕๗๐)
องค์การบริหารส่วนตำบลบากเรือ อำเภอมหาชนะชัย จังหวัดยโสธร

ก. ยุทธศาสตร์จังหวัดยโสธร ที่ ๔ อนุรักษ์ ฟื้นฟู พัฒนา ทรัพยากรธรรมชาติและสิ่งแวดล้อม

ข. ยุทธศาสตร์การพัฒนาขององค์กรปกครองส่วนท้องถิ่นในเขตจังหวัดยโสธร ที่ ๕ ด้านอนุรักษ์ ฟื้นฟู พัฒนาทรัพยากรธรรมชาติและสิ่งแวดล้อมอย่างยั่งยืน
ยุทธศาสตร์การพัฒนาขององค์การบริหารส่วนตำบลบากเรือ ที่ ๕ การพัฒนาและบริหารจัดการและการอนุรักษ์ทรัพยากรธรรมชาติและสิ่งแวดล้อม

แผนงานการเกษตร

ที่	โครงการ	วัตถุประสงค์	เป้าหมาย (ผลผลิตของ โครงการ)	งบประมาณ					ตัวชี้วัด (KPI)	ผลที่คาดว่าจะได้รับ	หน่วยงานรับผิดชอบหลัก
				๒๕๖๖ (บาท)	๒๕๖๗ (บาท)	๒๕๖๘ (บาท)	๒๕๖๙ (บาท)	๒๕๗๐ (บาท)			
๔	โครงการปลูกต้นไม้เฉลิมพระเกียรติ	เพื่อเพิ่มพื้นที่สีเขียวและฟื้นฟูพื้นที่ป่าเสื่อมโทรมให้มีความอุดมสมบูรณ์	ภายในพื้นที่ตำบลบากเรือ	๑๐,๐๐๐	๑๐,๐๐๐	๑๐,๐๐๐	๑๐,๐๐๐	๑๐,๐๐๐	กิจกรรมปลูกต้นไม้ปลูกป่าเฉลิมพระเกียรติไม่น้อยกว่า ๒๐๐ ต้น	ประชาชน หน่วยงานในพื้นที่ได้ร่วมใจบูรณาการปลูกต้นไม้และปลูกป่า	กองส่งเสริมการเกษตร
๕	โครงการอนุรักษ์ทรัพยากรธรรมชาติ	เพื่อให้ความรู้แก่เด็ก และเยาวชน รวมถึงผู้นำท้องที่ ผู้นำท้องถิ่น ในการอนุรักษ์ทรัพยากรธรรมชาติและสิ่งแวดล้อม	ภายในพื้นที่ตำบลบากเรือ	๑๐,๐๐๐	๑๐,๐๐๐	๑๐,๐๐๐	๑๐,๐๐๐	๑๐,๐๐๐	กลุ่มผู้นำชุมชน กลุ่มเยาวชน เด็กนักเรียน โรงเรียนที่เข้าร่วมไม่น้อยกว่า ๕๐ คน	ประชาชนมีจิตสำนึกในการอนุรักษ์สิ่งแวดล้อมและทรัพยากรธรรมชาติ	กองส่งเสริมการเกษตร

หมายเหตุ : ๑. แบบ ผ.๐๒ เป็นแบบสำหรับองค์การบริหารส่วนตำบลบากเรือ ดำเนินการ ที่ต้องลงรายละเอียดในแผนพัฒนาท้องถิ่น (พ.ศ.๒๕๖๖ – ๒๕๗๐) เพื่อนำไปจัดทำเป็นงบประมาณรายจ่าย

๒. ทั้งนี้องค์การบริหารส่วนตำบลบากเรือ จะนำโครงการในแบบ ผ.๐๒ ไปของบประมาณจากหน่วยงานอื่น ก็สามารถดำเนินการได้ **โดยไม่ต้อง** “แก้ไข” หรือ “เปลี่ยนแปลง” ไปอยู่ในแบบ ผ.๐๒/๒

รายละเอียดโครงการพัฒนา
ที่นำมาจากแผนพัฒนาหมู่บ้านและแผนชุมชน
(พ.ศ.๒๕๖๖ – ๒๕๗๐)
องค์การบริหารส่วนตำบลปากเรือ อำเภอมหาชนะชัย จังหวัดยโสธร

- ก. ยุทธศาสตร์จังหวัดยโสธร ที่ ๓ ยกกระดับคุณภาพชีวิต เสริมสร้างความเข้มแข็งและมั่นคงของครอบครัว ชุมชน และสังคม
- ข. ยุทธศาสตร์การพัฒนาขององค์กรปกครองส่วนท้องถิ่นในเขตจังหวัดยโสธร ที่ ๒ ด้านโครงสร้างพื้นฐาน
ยุทธศาสตร์การพัฒนาขององค์การบริหารส่วนตำบลปากเรือ ที่ ๑ โครงสร้างพื้นฐาน

ที่	โครงการ	วัตถุประสงค์	เป้าหมาย (ผลผลิตของโครงการ)	งบประมาณ					ตัวชี้วัด (KPI)	ผลที่คาดว่าจะได้รับ	หน่วยงาน รับผิดชอบหลัก
				๒๕๖๖ (บาท)	๒๕๖๗ (บาท)	๒๕๖๘ (บาท)	๒๕๖๙ (บาท)	๒๕๗๐ (บาท)			
๑	โครงการขยายถนนดินหินคลุกจาก สามแยกโรงเรียนบ้านปากเรือ ถึงสี่แยกโนนกกแต่ ต่อเนื่องถึงวิทยาลัยเกษตรฯ หมู่ ๑	เพื่อความสะดวกในการคมนาคม	ขนาด/ปริมาณ รูปแบบ ตามตามที่ อบต.ปากเรือ กำหนด	๒๐๐,๐๐๐	-	-	-	-	ถนน ดินหินคลุก จำนวน ๑ เส้น	มีถนนดินหินคลุกที่ประชาชนสามารถสัญจรไป - มา ได้สะดวก	กองช่าง
๒	โครงการขยายถนนดินหินคลุกจากสามแยกบ้านนายบุญเรือง สมชอบ ไปร่องไม้ หมู่ ๑	เพื่อความสะดวกในการคมนาคม	ขนาด/ปริมาณ รูปแบบ ตามตามที่ อบต.ปากเรือ กำหนด	๒๐๐,๐๐๐	-	-	-	-	ถนน ดินหินคลุก จำนวน ๑ เส้น	มีถนนดินหินคลุกที่ประชาชนสามารถสัญจรไป - มา ได้สะดวก	กองช่าง
๓	โครงการขยายถนนดินหินคลุกจากบ้านนายชำนาญ ศิรินาม ถึงที่นา นายนิคม คุณแผน หมู่ ๑	เพื่อความสะดวกในการคมนาคม	ขนาด/ปริมาณ รูปแบบ ตามตามที่ อบต.ปากเรือ กำหนด	๒๐๐,๐๐๐	-	-	-	-	ถนน ดินหินคลุก จำนวน ๑ เส้น	มีถนนดินหินคลุกที่ประชาชนสามารถสัญจรไป - มา ได้สะดวก	กองช่าง
๔	โครงการปรับปรุงวางระบายน้ำภายในหมู่บ้าน หมู่ ๑	เพื่อให้สามารถระบายน้ำได้สะดวก	ขนาด/ปริมาณ รูปแบบ ตามตามที่ อบต.ปากเรือ กำหนด	๒๐๐,๐๐๐	-	-	-	-	วางระบายน้ำ จำนวน ๑ แห่ง	มีวางระบายน้ำที่สามารถระบายน้ำได้สะดวก ไม่เกิดน้ำท่วมขังเน่าเสีย	กองช่าง

รายละเอียดโครงการพัฒนา
ที่นำมาจากแผนพัฒนาหมู่บ้านและแผนชุมชน
(พ.ศ.๒๕๖๖ - ๒๕๗๐)

องค์การบริหารส่วนตำบลบากเรือ อำเภอมหาชนะชัย จังหวัดยโสธร

- ก. ยุทธศาสตร์จังหวัดยโสธร ที่ ๓ ยกระดับคุณภาพชีวิต เสริมสร้างความเข้มแข็งและมั่นคงของครอบครัว ชุมชน และสังคม
- ข. ยุทธศาสตร์การพัฒนาขององค์การปกครองส่วนท้องถิ่นในเขตจังหวัดยโสธร ที่ ๒ ด้านโครงสร้างพื้นฐาน
- ยุทธศาสตร์การพัฒนาขององค์การบริหารส่วนตำบลบากเรือ ที่ ๑ โครงสร้างพื้นฐาน

ที่	โครงการ	วัตถุประสงค์	เป้าหมาย (ผลผลิตของ โครงการ)	งบประมาณ					ตัวชี้วัด (KPI)	ผลที่คาดว่าจะได้รับ	หน่วยงาน รับผิดชอบหลัก
				๒๕๖๖ (บาท)	๒๕๖๗ (บาท)	๒๕๖๘ (บาท)	๒๕๖๙ (บาท)	๒๕๗๐ (บาท)			
๕	โครงการก่อสร้างลาน เอนกประสงค์(หนองใหญ่) บ้านบากเรือ หมู่ ๑	เพื่อให้ประชาชนได้มีพื้นที่ ร่วมทำกิจกรรมสาธารณะ ประโยชน์ของหมู่บ้าน	ขนาด/ปริมาณ รูปแบบตามตามที่ อบต.บากเรือ กำหนด	๒๐๐,๐๐๐	-	-	-	-	จำนวน ๑ แห่ง	มีสถานที่ใช้สอยทำกิจกรรม ต่างๆที่เป็นสาธารณะ ประโยชน์ร่วมกัน	กองช่าง
๖	โครงการก่อสร้างถนน คสล. บริเวณฐานจุดบั้งไฟหมู่บ้าน หมู่ ๑	เพื่อให้ประชาชนได้มีพื้นที่ ร่วมทำกิจกรรมสาธารณะ ประโยชน์ของหมู่บ้าน	ขนาด/ปริมาณ รูปแบบตามตามที่ อบต.บากเรือ กำหนด	-	๒๐๐,๐๐๐	-	-	-	จำนวน ๑ แห่ง	มีสถานที่ใช้สอยทำกิจกรรม ต่างๆที่เป็นสาธารณะ ประโยชน์ร่วมกัน	กองช่าง
๗	โครงการก่อสร้าง ถนนลาดยางทุกสายภายใน หมู่บ้าน หมู่ ๑	เพื่อความสะดวกในการ คมนาคม	ขนาด/ปริมาณ รูปแบบตามตามที่ อบต.บากเรือ กำหนด	-	๒๐๐,๐๐๐	-	-	-	ถนน ลาดยาง จำนวน ๑ เส้น	มีถนนลาดยาง ที่ประชาชน สามารถสัญจรไป - มา ได้ สะดวก	กองช่าง
๘	โครงการขยายเหมือง ระบายน้ำจากหนองแวงถึง ร่องไผ่	เพื่อให้สามารถระบายและ กักเก็บน้ำได้ในฤดูแล้ง	ขนาด/ปริมาณ รูปแบบตามตามที่ อบต.บากเรือ กำหนด	-	๒๐๐,๐๐๐	-	-	-	ขยายเหมือง ระบายน้ำ จำนวน ๑ แห่ง	มีเหมืองที่สามารถระบายน้ำ ได้สะดวก มีน้ำเพียงพอใน การอุปโภค -บริโภคและทำ การเกษตร	กองช่าง

รายละเอียดโครงการพัฒนา
ที่นำมาจากแผนพัฒนาหมู่บ้านและแผนชุมชน
(พ.ศ.๒๕๖๖ - ๒๕๗๐)

องค์การบริหารส่วนตำบลบากเรือ อำเภอมหาชนะชัย จังหวัดยโสธร

- ก. ยุทธศาสตร์จังหวัดยโสธร ที่ ๓ ยกระดับคุณภาพชีวิต เสริมสร้างความเข้มแข็งและมั่นคงของครอบครัว ชุมชน และสังคม
- ข. ยุทธศาสตร์การพัฒนาขององค์การปกครองส่วนท้องถิ่นในเขตจังหวัดยโสธร ที่ ๒ ด้านโครงสร้างพื้นฐาน
- ยุทธศาสตร์การพัฒนาขององค์การบริหารส่วนตำบลบากเรือ ที่ ๑ โครงสร้างพื้นฐาน

ที่	โครงการ	วัตถุประสงค์	เป้าหมาย (ผลผลิตของ โครงการ)	งบประมาณ					ตัวชี้วัด (KPI)	ผลที่คาดว่าจะได้รับ	หน่วยงาน รับผิดชอบหลัก
				๒๕๖๖ (บาท)	๒๕๖๗ (บาท)	๒๕๖๘ (บาท)	๒๕๖๙ (บาท)	๒๕๗๐ (บาท)			
๙	ติดตั้งกระจกโค้งบริเวณจุด เสี่ยงภายในหมู่บ้าน หมู่ ๑	เพื่อป้องกันอุบัติเหตุจากการจราจรตามแยกที่เป็นจุดเสี่ยงของหมู่บ้าน	จำนวน ๕ จุด	-	-	๘,๐๐๐	-	-	ติดตั้งกระจกโค้งได้ไม่น้อยกว่า ๒ จุด	ลดการเกิดอุบัติเหตุภายในชุมชนได้มากขึ้น	กองช่าง
๑๐	โครงการก่อสร้างวางระบาย น้ำจากบ้าน นางสุภาพ จุมลี ถึงบ้านนายนคร ทองปาน หมู่ ๒	เพื่อให้สามารถระบายน้ำได้ สะดวก	ขนาด/ปริมาณ รูปแบบตามตามที่ อบต.บากเรือ กำหนด	๒๐๐,๐๐๐	-	-	-	-	วางระบายน้ำ จำนวน ๑ แห่ง	มีวางระบายน้ำที่สามารถ ระบายน้ำได้สะดวก ไม่ เกิดน้ำท่วมขังเน่าเสีย	กองช่าง
๑๑	โครงการเสริมอิฐบล็อกวาง ระบายน้ำรอบหมู่บ้าน หมู่ ๒	เพื่อสามารถกันสิ่งปฏิกูลไหล ลงไปอุดตันรางระบายน้ำ	ขนาด/ปริมาณ รูปแบบตามตามที่ อบต.บากเรือ กำหนด	๒๐๐,๐๐๐	-	-	-	-	เสริมอิฐบล็อก วางระบายน้ำ จำนวน ๑ แห่ง	มีแนวกันป้องกันไม่ให้ ปฏิกูลเข้าไปอุดตันไม่ให้ น้ำท่วมขังรางระบายน้ำ	กองช่าง
๑๒	โครงการขยายเสียงตามสาย หออกระจายข่าวหมู่บ้าน ไป ตามถนนสายวิทยาลัย เกษตรฯ หมู่ ๒	เพื่อให้ประชาชนได้ทราบการ ประชาสัมพันธ์ข่าวสารต่างๆ อย่างทั่วถึง	ตามถนนสายวิทยาลัย เกษตรฯ หมู่ ๒	๒๐๐,๐๐๐	-	-	-	-	ขยายเสียงตาม สาย จำนวน ๑ สาย	ประชาชนรับทราบการ ประชาสัมพันธ์ข่าวสารได้ อย่างทั่วถึง	กองช่าง

รายละเอียดโครงการพัฒนา
ที่นำมาจากแผนพัฒนาหมู่บ้านและแผนชุมชน
(พ.ศ.๒๕๖๖ - ๒๕๗๐)

องค์การบริหารส่วนตำบลปากเรือ อำเภอมหาชนะชัย จังหวัดยโสธร

- ก. ยุทธศาสตร์จังหวัดยโสธร ที่ ๓ ยกระดับคุณภาพชีวิต เสริมสร้างความเข้มแข็งและมั่นคงของครอบครัว ชุมชน และสังคม
- ข. ยุทธศาสตร์การพัฒนาขององค์การปกครองส่วนท้องถิ่นในเขตจังหวัดยโสธร ที่ ๒ ด้านโครงสร้างพื้นฐาน
ยุทธศาสตร์การพัฒนาขององค์การบริหารส่วนตำบลปากเรือ ที่ ๑ โครงสร้างพื้นฐาน

ที่	โครงการ	วัตถุประสงค์	เป้าหมาย (ผลผลิตของ โครงการ)	งบประมาณ					ตัวชี้วัด (KPI)	ผลที่คาดว่าจะได้รับ	หน่วยงาน รับผิดชอบหลัก
				๒๕๖๖ (บาท)	๒๕๖๗ (บาท)	๒๕๖๘ (บาท)	๒๕๖๙ (บาท)	๒๕๗๐ (บาท)			
๑๓	โครงการก่อสร้างฝายทดน้ำ กุดเบน หมู่ ๒	เพื่อระบายน้ำและ ป้องกันน้ำท่วมพื้นที่ การเกษตร	ขนาด/ปริมาณ รูปแบบตามตามที่ อบต.ปากเรือ กำหนด	-	๒๐๐,๐๐๐	-	-	-	ฝายทดน้ำ จำนวน ๑ แห่ง	สามารถระบายน้ำไม่เกิด น้ำท่วมพื้นที่การเกษตร	กองช่าง
๑๔	โครงการก่อสร้างถนนหิน คลุกตามแนวริมฝั่งกุดเบน หมู่ ๒	เพื่อความสะดวกใน การคมนาคม	ขนาด/ปริมาณ รูปแบบตามตามที่ อบต.ปากเรือ กำหนด	-	๒๐๐,๐๐๐	-	-	-	ถนน หินคลุก จำนวน ๑ เส้น	มีถนนหินคลุก ที่ ประชาชนสามารถสัญจร ไป - มา ได้สะดวก	กองช่าง
๑๕	โครงการแก้ไขปรับปรุงราง ระบายน้ำภายในหมู่บ้าน บริเวณที่น้ำท่วมซ้ำจำนวน ๕ จุด หมู่ ๒	เพื่อให้สามารถระบาย น้ำได้สะดวก	ขนาด/ปริมาณ รูปแบบตามตามที่ อบต.ปากเรือ กำหนด	-	-	๒๐๐,๐๐๐	-	-	รางระบายน้ำ บริเวณที่มีน้ำท่วม ซ้ำ จำนวน ๕ จุด	มีรางระบายน้ำที่สามารถ ระบายน้ำได้สะดวก ไม่ เกิดน้ำท่วมซ้ำเน่าเสีย	กองช่าง
๑๖	โครงการขยายผิวจราจร เส้นหน้าบ้าน นายมีชัย กองสินแก้ว ถึงแยกสวน นางวาสนา พิเคราะห์แม่ หมู่ ๓	เพื่อความสะดวกใน การคมนาคม	ขนาด/ปริมาณ รูปแบบตามตามที่ อบต.ปากเรือ กำหนด	๒๐๐,๐๐๐	-	-	-	-	ขยายผิวจราจร จำนวน ๑ เส้น	มีถนน ที่ประชาชน สามารถสัญจรไป - มา ได้สะดวก	กองช่าง

รายละเอียดโครงการพัฒนา
ที่นำมาจากแผนพัฒนาหมู่บ้านและแผนชุมชน
(พ.ศ.๒๕๖๖ – ๒๕๗๐)
องค์การบริหารส่วนตำบลบากเรือ อำเภอมหาชนะชัย จังหวัดยโสธร

- ก. ยุทธศาสตร์จังหวัดยโสธร ที่ ๓ ยกระดับคุณภาพชีวิต เสริมสร้างความเข้มแข็งและมั่นคงของครอบครัว ชุมชน และสังคม
- ข. ยุทธศาสตร์การพัฒนาขององค์การปกครองส่วนท้องถิ่นในเขตจังหวัดยโสธร ที่ ๒ ด้านโครงสร้างพื้นฐาน
- ยุทธศาสตร์การพัฒนาขององค์การบริหารส่วนตำบลบากเรือ ที่ ๑ โครงสร้างพื้นฐาน

ที่	โครงการ	วัตถุประสงค์	เป้าหมาย (ผลผลิตของ โครงการ)	งบประมาณ					ตัวชี้วัด (KPI)	ผลที่คาดว่าจะได้รับ	หน่วยงาน รับผิดชอบหลัก
				๒๕๖๖ (บาท)	๒๕๖๗ (บาท)	๒๕๖๘ (บาท)	๒๕๖๙ (บาท)	๒๕๗๐ (บาท)			
๑๗	โครงการซ่อมแซมถนน คสล. จากหมู่บ้านไปวิทยาลัยเกษตรฯ หมู่ ๓	เพื่อความสะดวกในการ คมนาคม	ขนาด/ปริมาณ รูปแบบตามตามที่ อบต.บากเรือ กำหนด	๒๐๐,๐๐๐	-	-	-	-	ถนน คสล.จำนวน ๑ เส้น	มีถนน คสล. ที่ ประชาชนสามารถสัญจร ไป – มา ได้สะดวก	กองช่าง
๑๘	โครงการซ่อมแซมห้องน้ำศาลา เอนกประสงค์ หมู่ ๓	เพื่ออำนวยความสะดวกให้แก่ ประชาชนที่เข้าร่วมกิจกรรม ต่างๆมีห้องน้ำที่แข็งแรงคงทน	ขนาด/ปริมาณ รูปแบบตามตามที่ อบต.บากเรือ กำหนด	๑๕,๐๐๐	-	-	-	-	ซ่อมแซมห้องน้ำศาลา เอนกประสงค์ จำนวน ๑ จุด	มีห้องน้ำที่สะอาด แข็งแรงคงทนให้แก่ ประชาชนที่เข้าร่วม กิจกรรมของชุมชน	กองช่าง
๑๙	โครงการก่อสร้างรั้วรอบคันแนว เขต ศาลาเอนกประสงค์ หมู่ ๓	เพื่อให้มีรั้วรอบคันแนวเขต ศาลาเอนกประสงค์	ขนาด/ปริมาณ รูปแบบตามตามที่ อบต.บากเรือ กำหนด	-	๕๐,๐๐๐	-	-	-	รั้วกันศาลา เอนกประสงค์ จำนวน ๑ แห่ง	ประชาชนได้รับความ สะดวกในการคมนาคม ขนส่งมีแนวเขตชัดเจน	กองช่าง
๒๐	โครงการขยายเสาไฟฟ้าจากสาม แยกสวน นายวีระ สมเพ็ง ไป บ้าน นางอุไรวรรณ สมเพาะ หมู่ ๔	เพื่อความปลอดภัยในชีวิตและ ทรัพย์สินของประชาชน	ขยายเขตไฟฟ้า ภายในหมู่บ้าน	๒๐๐,๐๐๐	-	-	-	-	จำนวนไฟฟ้าส่อง สว่างที่เพิ่มขึ้น	ประชาชนมีความ ปลอดภัยในชีวิตและ ทรัพย์สิน	กองช่าง

รายละเอียดโครงการพัฒนา
ที่นำมาจากแผนพัฒนาหมู่บ้านและแผนชุมชน
(พ.ศ.๒๕๖๖ - ๒๕๗๐)
องค์การบริหารส่วนตำบลบากเรือ อำเภอมหาชนะชัย จังหวัดยโสธร

- ก. ยุทธศาสตร์จังหวัดยโสธร ที่ ๓ ยกระดับคุณภาพชีวิต เสริมสร้างความเข้มแข็งและมั่นคงของครอบครัว ชุมชน และสังคม
- ข. ยุทธศาสตร์การพัฒนาขององค์การปกครองส่วนท้องถิ่นในเขตจังหวัดยโสธร ที่ ๒ ด้านโครงสร้างพื้นฐาน
- ยุทธศาสตร์การพัฒนาขององค์การบริหารส่วนตำบลบากเรือ ที่ ๑ โครงสร้างพื้นฐาน

ที่	โครงการ	วัตถุประสงค์	เป้าหมาย (ผลผลิตของ โครงการ)	งบประมาณ					ตัวชี้วัด (KPI)	ผลที่คาดว่าจะได้รับ	หน่วยงาน รับผิดชอบหลัก
				๒๕๖๖ (บาท)	๒๕๖๗ (บาท)	๒๕๖๘ (บาท)	๒๕๖๙ (บาท)	๒๕๗๐ (บาท)			
๒๑	โครงการก่อสร้างราง ระบายน้ำจากบ้าน นาง พิสมัย ชารีนินวัฒน์ ถึงบ้าน นางอุไรวรรณ สมพะพะ หมู่ ๔	เพื่อให้สามารถระบายน้ำ ได้สะดวก	ขนาด/ปริมาณ รูปแบบตามตามที่ อบต.บากเรือ กำหนด	๒๐๐,๐๐๐	-	-	-	-	รางระบายน้ำ บริเวณที่มีน้ำท่วม ขัง จำนวน ๑ เส้น	มีรางระบายน้ำที่สามารถ ระบายน้ำได้สะดวก ไม่เกิด น้ำท่วมขังน้ำเสีย	กองช่าง
๒๒	โครงการก่อสร้างถนน คสล.จากบ้าน นายชัยชนะ ริตะพันธ์ ถึงบ้าน นางภัค ภัทร ริตะพันธ์ หมู่ ๔	เพื่อความสะดวกในการ คมนาคม	ขนาด/ปริมาณ รูปแบบตามตามที่ อบต.บากเรือ กำหนด	๒๐๐,๐๐๐	-	-	-	-	ถนน คสล.จำนวน ๑ เส้น	มีถนน คสล. ที่ประชาชน สามารถสัญจรไป - มา ได้ สะดวก	กองช่าง
๒๓	โครงการขุดลอกคูเรือข้าง หมู่ ๔	เพื่อให้เกษตรกรมีน้ำใน การประกอบอาชีพ เกษตรกรรม	ขนาด/ปริมาณ รูปแบบตามตามที่ อบต.บากเรือ กำหนด	๒๐๐,๐๐๐	-	-	-	-	หนองน้ำ,ลำห้วยมี พื้นที่ กักเก็บน้ำ เพิ่มขึ้น	มีปริมาณน้ำเพียงพอในการ ประกอบอาชีพเกษตรกรรม	กองช่าง
๒๔	โครงการขยายไฟฟ้าส่อง สว่างจากบ้าน นางทอง สม สะอาด ถึงบ้าน นายพรชัย สกุลทอง หมู่ ๔	เพื่อความปลอดภัยใน ชีวิตและทรัพย์สินของ ประชาชน	ขยายเขตไฟฟ้าภายใน หมู่บ้าน	-	๒๐๐,๐๐๐	-	-	-	จำนวนไฟฟ้าส่อง สว่างที่เพิ่มขึ้น	ประชาชนมีความปลอดภัย ในชีวิตและทรัพย์สิน	กองช่าง

รายละเอียดโครงการพัฒนา
ที่นำมาจากแผนพัฒนาหมู่บ้านและแผนชุมชน
(พ.ศ.๒๕๖๖ - ๒๕๗๐)
องค์การบริหารส่วนตำบลปากเรือ อำเภอมหาชนะชัย จังหวัดยโสธร

- ก. ยุทธศาสตร์จังหวัดยโสธร ที่ ๓ ยกระดับคุณภาพชีวิต เสริมสร้างความเข้มแข็งและมั่นคงของครอบครัว ชุมชน และสังคม
- ข. ยุทธศาสตร์การพัฒนาขององค์การปกครองส่วนท้องถิ่นในเขตจังหวัดยโสธร ที่ ๒ ด้านโครงสร้างพื้นฐาน
- ยุทธศาสตร์การพัฒนาขององค์การบริหารส่วนตำบลปากเรือ ที่ ๑ โครงสร้างพื้นฐาน

ที่	โครงการ	วัตถุประสงค์	เป้าหมาย (ผลผลิตของ โครงการ)	งบประมาณ					ตัวชี้วัด (KPI)	ผลที่คาดว่าจะได้รับ	หน่วยงาน รับผิดชอบหลัก
				๒๕๖๖ (บาท)	๒๕๖๗ (บาท)	๒๕๖๘ (บาท)	๒๕๖๙ (บาท)	๒๕๗๐ (บาท)			
๒๕	โครงการก่อสร้างวางระบาย น้ำจากบ้าน นายสุรียา ดารา แสน ถึงบ้าน นายทองใบ สม กอง หมู่ ๔	เพื่อให้สามารถระบายน้ำ ได้สะดวก	ขนาด/ปริมาณ รูปแบบตามตามที่ อบต.ปากเรือ กำหนด	-	๒๐๐,๐๐๐	-	-	-	วางระบายน้ำบริเวณที่มี น้ำท่วมขัง จำนวน ๑ เส้น	ไม่เกิดการท่วมขังของน้ำ ภายในชุมชนและมีการ ระบายน้ำสู่ที่ลุ่มได้อย่าง รวดเร็ว	
๒๖	โครงการก่อสร้างถนนหิน คลุกจากดอนบก ถึงท่าคอน กาด หมู่ ๔	เพื่อความสะดวกในการ คมนาคม	ขนาด/ปริมาณ รูปแบบตามตามที่ อบต.ปากเรือ กำหนด	-	๒๐๐,๐๐๐	-	-	-	ถนน หินคลุกจำนวน ๑ เส้น	มีถนนหินคลุก ที่ ประชาชนสามารถสัญจร ไป - มา ได้สะดวก	กองช่าง
๒๗	โครงการขุดลอกวางระบาย น้ำจากร่องแห่ ถึงนา นาง สมศรี แววบุตร หมู่ ๔	เพื่อให้เกษตรกรมีน้ำใน การประกอบอาชีพ เกษตร	ขนาด/ปริมาณ รูปแบบตามตามที่ อบต.ปากเรือ กำหนด	-	-	๒๐๐,๐๐๐	-	-	ระยะทางที่วางท่อระบาย น้ำและระยะร่อง ระบาย น้ำที่ขุด จำนวน ๑ แห่ง	มีปริมาณน้ำเพียงพอใน การประกอบอาชีพ เกษตรกรรม	กองช่าง
๒๘	ติดตั้งแผงโซลาร์เซลล์ประปา หมู่บ้าน หมู่ ๔	เพื่อประหยัดพลังและให้ ประชาชนในพื้นที่ มีน้ำ ใช้ บริโภค -อุปโภค	ขนาด/ปริมาณ รูปแบบตามตามที่ อบต.ปากเรือ กำหนด	-	-	๒๐๐,๐๐๐	-	-	จำนวนครัวเรือนที่มี น้ำประปาใช้เพิ่มขึ้น	ประชาชนมีน้ำสะอาดใช้ ในการอุปโภคบริโภค	กองช่าง

รายละเอียดโครงการพัฒนา
ที่นำมาจากแผนพัฒนาหมู่บ้านและแผนชุมชน
(พ.ศ.๒๕๖๖ - ๒๕๗๐)
องค์การบริหารส่วนตำบลบากเรือ อำเภอมหาชนะชัย จังหวัดยโสธร

- ก. ยุทธศาสตร์จังหวัดยโสธร ที่ ๓ ยกระดับคุณภาพชีวิต เสริมสร้างความเข้มแข็งและมั่นคงของครอบครัว ชุมชน และสังคม
- ข. ยุทธศาสตร์การพัฒนาขององค์การปกครองส่วนท้องถิ่นในเขตจังหวัดยโสธร ที่ ๒ ด้านโครงสร้างพื้นฐาน
ยุทธศาสตร์การพัฒนาขององค์การบริหารส่วนตำบลบากเรือ ที่ ๑ โครงสร้างพื้นฐาน

ที่	โครงการ	วัตถุประสงค์	เป้าหมาย (ผลผลิตของ โครงการ)	งบประมาณ					ตัวชี้วัด (KPI)	ผลที่คาดว่าจะได้รับ	หน่วยงาน รับผิดชอบหลัก
				๒๕๖๖ (บาท)	๒๕๖๗ (บาท)	๒๕๖๘ (บาท)	๒๕๖๙ (บาท)	๒๕๗๐ (บาท)			
๒๙	โครงการก่อสร้างถนนดินหินคลุกจากถนนบ้านท่าช้างไปตอนกลอย หมู่ ๔	เพื่อความสะดวกในการคมนาคม	ขนาด/ปริมาณรูปแบบตามตามที่อบต.บากเรือ กำหนด	-	-	๒๐๐,๐๐๐	-	-	ถนน หินคลุก จำนวน ๑ เส้น	มีถนนหินคลุก ที่ประชาชนสามารถสัญจรไป - มา ได้สะดวก	กองช่าง
๓๐	โครงการก่อสร้างถนนหินคลุกจากบ้าน นายทวน วงษ์ศรีแก้วไปท่าคอนกาด หมู่ ๔	เพื่อความสะดวกในการคมนาคม	ขนาด/ปริมาณรูปแบบตามตามที่อบต.บากเรือ กำหนด	-	-	๒๐๐,๐๐๐	-	-	ถนน หินคลุก จำนวน ๑ เส้น	มีถนนหินคลุก ที่ประชาชนสามารถสัญจรไป - มา ได้สะดวก	กองช่าง
๓๑	โครงการก่อสร้างอิฐบล็อกเสริมวางระบายน้ำภายในหมู่บ้าน หมู่ ๔	เพื่อสามารถกันสิ่งปฏิกูลไหลลงไปอุดตันรางระบายน้ำ	ขนาด/ปริมาณรูปแบบตามตามที่อบต.บากเรือ กำหนด	-	-	-	๒๐๐,๐๐๐	-	เสริมอิฐบล็อกวางระบายน้ำ จำนวน ๑ แห่ง	มีแนวกันป้องกันไม่ให้ปฏิกูลเข้าไปอุดตันไม่ให้ น้ำท่วมขังรางระบายน้ำ	กองช่าง
๓๒	โครงการก่อสร้างลานเอนกประสงค์ภายในหมู่บ้าน หมู่ ๔	เพื่อให้ประชาชนได้มีพื้นที่ร่วมทำกิจกรรมสาธารณะประโยชน์ของหมู่บ้าน	ขนาด/ปริมาณรูปแบบตามตามที่อบต.บากเรือ กำหนด	-	-	-	๒๐๐,๐๐๐	-	จำนวน ๑ แห่ง	มีสถานที่ใช้สอยทำกิจกรรมต่างๆที่เป็นสาธารณะประโยชน์ร่วมกัน	กองช่าง

รายละเอียดโครงการพัฒนา
ที่นำมาจากแผนพัฒนาหมู่บ้านและแผนชุมชน (พ.ศ.๒๕๖๖ – ๒๕๗๐)
องค์การบริหารส่วนตำบลบวกลือ อำเภอมหาชนะชัย จังหวัดยโสธร

- ก. ยุทธศาสตร์จังหวัดยโสธร ที่ ๓ ยกกระดับคุณภาพชีวิต เสริมสร้างความเข้มแข็งและมั่นคงของครอบครัว ชุมชน และสังคม
- ข. ยุทธศาสตร์การพัฒนาขององค์กรปกครองส่วนท้องถิ่นในเขตจังหวัดยโสธร ที่ ๒ ด้านโครงสร้างพื้นฐาน
ยุทธศาสตร์การพัฒนาขององค์การบริหารส่วนตำบลบวกลือ ที่ ๑ โครงสร้างพื้นฐาน

ที่	โครงการ	วัตถุประสงค์	เป้าหมาย (ผลผลิตของ โครงการ)	งบประมาณ					ตัวชี้วัด (KPI)	ผลที่คาดว่าจะได้รับ	หน่วยงาน รับผิดชอบหลัก
				๒๕๖๖ (บาท)	๒๕๖๗ (บาท)	๒๕๖๘ (บาท)	๒๕๖๙ (บาท)	๒๕๗๐ (บาท)			
๓๓	โครงการขุดลอกราง ระบายน้ำจากนา นาง ญาติ ริตะพันธ์ ไปร่อง แห่ หมู่ ๔	เพื่อให้สามารถ ระบายน้ำได้สะดวก	ขนาด/ปริมาณ รูปแบบตามตามที่ อบต.บวกลือ กำหนด	-	-	-	๒๐๐,๐๐๐	-	วางระบายน้ำ บริเวณที่มีน้ำท่วม ขัง จำนวน ๑ เส้น	ไม่เกิดการท่วมขังของน้ำ ภายในชุมชนและมีการ ระบายน้ำสู่ที่ลุ่มได้อย่าง รวดเร็ว	กองช่าง
๓๔	โครงการก่อสร้างถนน หินคลุกจากนา นายพรม ทองสลัก ไปหนองกุ้ง หมู่ ๔	เพื่อความสะดวกใน การคมนาคม	ขนาด/ปริมาณ รูปแบบตามตามที่ อบต.บวกลือ กำหนด	-	-	-	๒๐๐,๐๐๐	-	ถนน หินคลุก จำนวน ๑ เส้น	มีถนนหินคลุก ที่ประชาชน สามารถสัญจรไป – มา ได้ สะดวก	กองช่าง
๓๕	โครงการขุดลอกราง ระบายน้ำจากนา นาง สมศรี ทองมี ถึงนายนาย พันธ์ สกุลงอง หมู่ ๔	เพื่อให้สามารถ ระบายน้ำได้สะดวก	ขนาด/ปริมาณ รูปแบบตามตามที่ อบต.บวกลือ กำหนด	-	-	-	๒๐๐,๐๐๐	-	วางระบายน้ำ บริเวณที่มีน้ำท่วม ขัง จำนวน ๑ เส้น	ไม่เกิดการท่วมขังของน้ำ ภายในชุมชนและมีการ ระบายน้ำสู่ที่ลุ่มได้อย่าง รวดเร็ว	กองช่าง
๓๖	โครงการจัดทำสอบแนว เขตพื้นที่สาธารณปะปาซ่า ป้องกันกรบุกรุก หมู่ ๔	เพื่อเป็นแนวเขตที่ สาธารณะประโยชน์	ขนาด/ปริมาณ รูปแบบตามตามที่ อบต.บวกลือ กำหนด	๒๐,๐๐๐	๒๐,๐๐๐	๒๐,๐๐๐	๒๐,๐๐๐	๒๐,๐๐๐	ระยะของรั้วที่ ก่อสร้างเพิ่มขึ้น	ประชาชนได้รับความสะดวก ในการคมนาคมขนส่ง	กองช่าง

รายละเอียดโครงการพัฒนา
ที่นำมาจากแผนพัฒนาหมู่บ้านและแผนชุมชน
(พ.ศ.๒๕๖๖ – ๒๕๗๐)

องค์การบริหารส่วนตำบลบากเรือ อำเภอมหาชนะชัย จังหวัดยโสธร

- ก. ยุทธศาสตร์จังหวัดยโสธร ที่ ๓ ยกระดับคุณภาพชีวิต เสริมสร้างความเข้มแข็งและมั่นคงของครอบครัว ชุมชน และสังคม
- ข. ยุทธศาสตร์การพัฒนาขององค์การปกครองส่วนท้องถิ่นในเขตจังหวัดยโสธร ที่ ๒ ด้านโครงสร้างพื้นฐาน
ยุทธศาสตร์การพัฒนาขององค์การบริหารส่วนตำบลบากเรือ ที่ ๑ โครงสร้างพื้นฐาน

ที่	โครงการ	วัตถุประสงค์	เป้าหมาย (ผลผลิตของโครงการ)	งบประมาณ					ตัวชี้วัด (KPI)	ผลที่คาดว่าจะได้รับ	หน่วยงาน รับผิดชอบหลัก
				๒๕๖๖ (บาท)	๒๕๖๗ (บาท)	๒๕๖๘ (บาท)	๒๕๖๙ (บาท)	๒๕๗๐ (บาท)			
๓๗	โครงการก่อสร้างถนนหินคลุกจากนายบุญธรรม พัวพัก ไปนายบุญมี ฟิ่งกิจ หมู่ ๔	เพื่อความสะดวกในการคมนาคม	ขนาด/ปริมาณ รูปแบบ ตามที่ อบต.บากเรือ กำหนด	-	-	-	-	๒๐๐,๐๐๐	ถนน หินคลุก จำนวน ๑ เส้น	มีถนนหินคลุก ที่ประชาชนสามารถสัญจรไป – มา ได้สะดวก	กองช่าง
๓๘	โครงการก่อสร้างถนนหินคลุกจากโนนขามป้อมไปถึงเหมืองระบายน้ำ หมู่ ๔	เพื่อความสะดวกในการคมนาคม	ขนาด/ปริมาณ รูปแบบ ตามที่ อบต.บากเรือ กำหนด	-	-	-	-	๒๐๐,๐๐๐	ถนน หินคลุก จำนวน ๑ เส้น	มีถนนหินคลุก ที่ประชาชนสามารถสัญจรไป – มา ได้สะดวก	กองช่าง
๓๙	โครงการก่อสร้างถนน คสล.จากบ้านนายชู พุ่มโพธิ์ ไปถึงบ้านบากเรือ หมู่ ๕	เพื่อความสะดวกในการคมนาคม	ขนาด/ปริมาณ รูปแบบ ตามที่ อบต.บากเรือ กำหนด	๒๐๐,๐๐๐	-	-	-	-	ถนน คสล. จำนวน ๑ เส้น	มีถนน คสล. ที่ประชาชนสามารถสัญจรไป – มา ได้สะดวก	กองช่าง
๔๐	โครงการก่อสร้างถนนดินหินคลุกจากบ้าน นางละออง สีหนาง ถึงบ้านนายสุพจน์ สมเพ็ง หมู่ ๕	เพื่อความสะดวกในการคมนาคม	ขนาด/ปริมาณ รูปแบบ ตามที่ อบต.บากเรือ กำหนด	๒๐๐,๐๐๐	-	-	-	-	ถนน หินคลุก จำนวน ๑ เส้น	มีถนนดินหินคลุก ที่ประชาชนสามารถสัญจรไป – มา ได้สะดวก	กองช่าง

รายละเอียดโครงการพัฒนา
ที่นำมาจากแผนพัฒนาหมู่บ้านและแผนชุมชน
(พ.ศ.๒๕๖๖ – ๒๕๗๐)
องค์การบริหารส่วนตำบลบากเรือ อำเภอมหาชนะชัย จังหวัดยโสธร

- ก. ยุทธศาสตร์จังหวัดยโสธร ที่ ๓ ยกระดับคุณภาพชีวิต เสริมสร้างความเข้มแข็งและมั่นคงของครอบครัว ชุมชน และสังคม
- ข. ยุทธศาสตร์การพัฒนาขององค์การปกครองส่วนท้องถิ่นในเขตจังหวัดยโสธร ที่ ๒ ด้านโครงสร้างพื้นฐาน
ยุทธศาสตร์การพัฒนาขององค์การบริหารส่วนตำบลบากเรือ ที่ ๑ โครงสร้างพื้นฐาน

ที่	โครงการ	วัตถุประสงค์	เป้าหมาย (ผลผลิตของโครงการ)	งบประมาณ					ตัวชี้วัด (KPI)	ผลที่คาดว่าจะได้รับ	หน่วยงาน รับผิดชอบหลัก
				๒๕๖๖ (บาท)	๒๕๖๗ (บาท)	๒๕๖๘ (บาท)	๒๕๖๙ (บาท)	๒๕๗๐ (บาท)			
๔๑	โครงการก่อสร้างถนนดินหินคลุกจากบ้าน นางหนูจันทร์ พรหมจันทร์ ไปทุ่งนา หมู่ ๕	เพื่อความสะดวกในการคมนาคม	ขนาด/ปริมาณ รูปแบบ ตามตามที่ อบต.บากเรือ กำหนด	๒๐๐,๐๐๐	-	-	-	-	ถนน ดินหินคลุกจำนวน ๑ เส้น	มีถนนดินหินคลุก ที่ประชาชนสามารถสัญจรไป – มา ได้สะดวก	กองช่าง
๔๒	โครงการก่อสร้างถนนดินหินคลุกจากบ้าน นายทองศรี ไลยเมฆ ไปทุ่งนา	เพื่อความสะดวกในการคมนาคม	ขนาด/ปริมาณ รูปแบบ ตามตามที่ อบต.บากเรือ กำหนด	๒๐๐,๐๐๐	-	-	-	-	ถนน ดินหินคลุกจำนวน ๑ เส้น	มีถนนดินหินคลุก ที่ประชาชนสามารถสัญจรไป – มา ได้สะดวก	กองช่าง
๔๓	โครงการก่อสร้างถนนดินหินคลุกจากบ้าน นางอารมภ์ สิงห์รัตน์ ไปทุ่งนา	เพื่อความสะดวกในการคมนาคม	ขนาด/ปริมาณ รูปแบบ ตามตามที่ อบต.บากเรือ กำหนด	๒๐๐,๐๐๐	-	-	-	-	ถนน ดินหินคลุกจำนวน ๑ เส้น	มีถนนดินหินคลุก ที่ประชาชนสามารถสัญจรไป – มา ได้สะดวก	กองช่าง
๔๔	โครงการก่อสร้างถนน คสล.จากบ้าน นายพั๊ด หมู่ ๕ ไปถนนเส้นบ้านบากเรือ	เพื่อความสะดวกในการคมนาคม	ขนาด/ปริมาณ รูปแบบ ตามตามที่ อบต.บากเรือ กำหนด	๒๐๐,๐๐๐	-	-	-	-	ถนน คสล.จำนวน ๑ เส้น	มีถนน คสล. ที่ประชาชนสามารถสัญจรไป – มา ได้สะดวก	กองช่าง

รายละเอียดโครงการพัฒนา
ที่นำมาจากแผนพัฒนาหมู่บ้านและแผนชุมชน
(พ.ศ.๒๕๖๖ – ๒๕๗๐)
องค์การบริหารส่วนตำบลบากเรือ อำเภอมหาชนะชัย จังหวัดยโสธร

- ก. ยุทธศาสตร์จังหวัดยโสธร ที่ ๓ ยกระดับคุณภาพชีวิต เสริมสร้างความเข้มแข็งและมั่นคงของครอบครัว ชุมชน และสังคม
- ข. ยุทธศาสตร์การพัฒนาขององค์การปกครองส่วนท้องถิ่นในเขตจังหวัดยโสธร ที่ ๒ ด้านโครงสร้างพื้นฐาน
ยุทธศาสตร์การพัฒนาขององค์การบริหารส่วนตำบลบากเรือ ที่ ๑ โครงสร้างพื้นฐาน

ที่	โครงการ	วัตถุประสงค์	เป้าหมาย (ผลผลิตของโครงการ)	งบประมาณ					ตัวชี้วัด (KPI)	ผลที่คาดว่าจะได้รับ	หน่วยงาน รับผิดชอบหลัก
				๒๕๖๖ (บาท)	๒๕๖๗ (บาท)	๒๕๖๘ (บาท)	๒๕๖๙ (บาท)	๒๕๗๐ (บาท)			
๔๕	โครงการก่อสร้างถนนดินหิน คลุกสายเหล่าฝ้าย เข้าที่ท่าเล ดอนผึ้ง หมู่ ๕	เพื่อความสะดวกใน การคมนาคม	ขนาด/ปริมาณ รูปแบบ ตามตามที่ อบต.บากเรือ กำหนด	-	๒๐๐,๐๐๐	-	-	-	ถนน คสล. จำนวน ๑ เส้น	มีถนนดินหินคลุก ที่ ประชาชนสามารถสัญจรไป - มา ได้สะดวก	กองช่าง
๔๖	ติดตั้งไฟฟ้าแสงสว่างตามจุด เสี่ยงภายในหมู่บ้าน หมู่ ๕	เพื่อความปลอดภัยใน ชีวิตและทรัพย์สินของ ประชาชน	ขนาด/ปริมาณ รูปแบบ ตามตามที่ อบต.บากเรือ กำหนด	-	๒๐๐,๐๐๐	-	-	-	จำนวนไฟฟ้า ส่องสว่างที่ เพิ่มขึ้น	ประชาชนมีความปลอดภัย ในชีวิตและทรัพย์สิน	กองช่าง
๔๗	ติดตั้งไฟฟ้า(โซล่าเซลล์)ส่อง สว่างตามจุดเสี่ยงภายใน หมู่บ้าน จำนวน ๓ จุด หมู่ ๕	เพื่อความปลอดภัยใน ชีวิตและทรัพย์สินของ ประชาชน	ขนาด/ปริมาณ รูปแบบ ตามตามที่ อบต.บากเรือ กำหนด	-	๒๐,๐๐๐	-	-	-	จำนวนไฟฟ้า ส่องสว่างที่ เพิ่มขึ้น	ประชาชนมีความปลอดภัย ในชีวิตและทรัพย์สิน	กองช่าง
๔๘	โครงการก่อสร้างถนนดินหิน คลุกรอบดอนปู่ตาที่ สาธารณะประโยชน์ หมู่ ๕	เพื่อความสะดวกใน การคมนาคม	ขนาด/ปริมาณ รูปแบบ ตามตามที่ อบต.บากเรือ กำหนด	-	-	๒๐๐,๐๐๐	-	-	ถนน ดินหิน คลุกจำนวน ๑ เส้น	มีถนนดินหินคลุก ที่ ประชาชนสามารถสัญจรไป - มา ได้สะดวก	กองช่าง

รายละเอียดโครงการพัฒนา
ที่นำมาจากแผนพัฒนาหมู่บ้านและแผนชุมชน
(พ.ศ.๒๕๖๖ – ๒๕๗๐)

องค์การบริหารส่วนตำบลปากเรือ อำเภอมหาชนะชัย จังหวัดยโสธร

- ก. ยุทธศาสตร์จังหวัดยโสธร ที่ ๓ ยกกระดับคุณภาพชีวิต เสริมสร้างความเข้มแข็งและมั่นคงของครอบครัว ชุมชน และสังคม
- ข. ยุทธศาสตร์การพัฒนาขององค์กรปกครองส่วนท้องถิ่นในเขตจังหวัดยโสธร ที่ ๒ ด้านโครงสร้างพื้นฐาน
ยุทธศาสตร์การพัฒนาขององค์การบริหารส่วนตำบลปากเรือ ที่ ๑ โครงสร้างพื้นฐาน

ที่	โครงการ	วัตถุประสงค์	เป้าหมาย (ผลผลิตของโครงการ)	งบประมาณ					ตัวชี้วัด (KPI)	ผลที่คาดว่าจะได้รับ	หน่วยงาน รับผิดชอบหลัก
				๒๕๖๖ (บาท)	๒๕๖๗ (บาท)	๒๕๖๘ (บาท)	๒๕๖๙ (บาท)	๒๕๗๐ (บาท)			
๔๙	โครงการก่อสร้างถนนดินหิน คลุกจากบ้าน นายโสพิศ พัน พิพัฒน์ ไปทุ่งนา	เพื่อความสะดวกใน การคมนาคม	ขนาด/ปริมาณ รูปแบบ ตามตามที่ อบต.ปากเรือ กำหนด	-	-	๒๐๐,๐๐๐	-	-	ถนน ดินหิน คลุกจำนวน ๑ เส้น	มีถนนดินหินคลุก ที่ ประชาชนสามารถสัญจรไป - มา ได้สะดวก	กองช่าง
๕๐	โครงการก่อสร้างถนน คสล.จาก บ้านนางละออง สีหนาง ไปถึง บ้าน นางบัวลา ฟังกิจ หมู่ ๕	เพื่อความสะดวกใน การคมนาคม	ขนาด/ปริมาณ รูปแบบ ตามตามที่ อบต.ปากเรือ กำหนด	-	-	-	๒๐๐,๐๐๐	-	ถนน คสล.. จำนวน ๑ เส้น	มีถนน คสล. ที่ประชาชน สามารถสัญจรไป - มา ได้ สะดวก	กองช่าง
๕๑	โครงการก่อสร้างถนน คสล.จาก ข้าง ร.ร.บ้านท่าช้างถึงคอกหมู นางมาลัย ทรงโสม หมู่ ๖	เพื่อความสะดวกใน การคมนาคม	ขนาด/ปริมาณ รูปแบบ ตามตามที่ อบต.ปากเรือ กำหนด	๒๐๐,๐๐๐	-	-	-	-	ถนน คสล. จำนวน ๑ เส้น	มีถนน คสล. ที่ประชาชน สามารถสัญจรไป - มา ได้ สะดวก	กองช่าง
๕๒	โครงการก่อสร้างถนน คสล.ข้าง โรงเรียนวัดชุมชน ไปคอกหมูนาย วิสุทธิใจ ช่างคำ หมู่ ๖	เพื่อความสะดวกใน การคมนาคม	ขนาด/ปริมาณ รูปแบบ ตามตามที่ อบต.ปากเรือ กำหนด	๒๐๐,๐๐๐	-	-	-	-	ถนน คสล. จำนวน ๑ เส้น	มีถนน คสล. ที่ประชาชน สามารถสัญจรไป - มา ได้ สะดวก	กองช่าง

รายละเอียดโครงการพัฒนา
ที่นำมาจากแผนพัฒนาหมู่บ้านและแผนชุมชน
(พ.ศ.๒๕๖๖ – ๒๕๗๐)
องค์การบริหารส่วนตำบลบวกลือ อำเภอมหาชนะชัย จังหวัดยโสธร

- ก. ยุทธศาสตร์จังหวัดยโสธร ที่ ๓ ยกระดับคุณภาพชีวิต เสริมสร้างความเข้มแข็งและมั่นคงของครอบครัว ชุมชน และสังคม
- ข. ยุทธศาสตร์การพัฒนาขององค์การปกครองส่วนท้องถิ่นในเขตจังหวัดยโสธร ที่ ๒ ด้านโครงสร้างพื้นฐาน
ยุทธศาสตร์การพัฒนาขององค์การบริหารส่วนตำบลบวกลือ ที่ ๑ โครงสร้างพื้นฐาน

ที่	โครงการ	วัตถุประสงค์	เป้าหมาย (ผลผลิตของ โครงการ)	งบประมาณ					ตัวชี้วัด (KPI)	ผลที่คาดว่าจะได้รับ	หน่วยงาน รับผิดชอบหลัก
				๒๕๖๖ (บาท)	๒๕๖๗ (บาท)	๒๕๖๘ (บาท)	๒๕๖๙ (บาท)	๒๕๗๐ (บาท)			
๕๓	โครงการก่อสร้างวางระบายน้ำ จากหน้าบ้าน นายเลี่ยม ประกอบสุข ถึงบ้าน นายคำกอง บุญกลาง หมู่ ๖	เพื่อให้สามารถ ระบายน้ำได้ สะดวก	ขนาด/ปริมาณ รูปแบบตามตามที่ อบต.บวกลือ กำหนด	๒๐๐,๐๐๐	-	-	-	-	วางระบายน้ำ บริเวณที่มีน้ำท่วม ขัง จำนวน ๑ เส้น	ไม่เกิดการท่วมขังของน้ำ ภายในชุมชนและมีการ ระบายน้ำสู่ที่ลุ่มได้อย่าง รวดเร็ว	กองช่าง
๕๔	โครงการก่อสร้างวางระบายน้ำ จากบ้าน นายอินทร์ แก่นสุข ถึง บ้าน นายสุดใจ บุญพร หมู่ ๖	เพื่อให้สามารถ ระบายน้ำได้ สะดวก	ขนาด/ปริมาณ รูปแบบตามตามที่ อบต.บวกลือ กำหนด	๒๐๐,๐๐๐	-	-	-	-	วางระบายน้ำ บริเวณที่มีน้ำท่วม ขัง จำนวน ๑ เส้น	ไม่เกิดการท่วมขังของน้ำ ภายในชุมชนและมีการ ระบายน้ำสู่ที่ลุ่มได้อย่าง รวดเร็ว	กองช่าง
๕๕	โครงการก่อสร้างวางระบายน้ำ จากข้างบ้าน นางทองศรี มุทุ สิทธิ์ ถึงบ้าน นายเปี้ย บุญกลาง หมู่ ๖	เพื่อให้สามารถ ระบายน้ำได้ สะดวก	ขนาด/ปริมาณ รูปแบบตามตามที่ อบต.บวกลือ กำหนด	๒๐๐,๐๐๐	-	-	-	-	วางระบายน้ำ บริเวณที่มีน้ำท่วม ขัง จำนวน ๑ เส้น	ไม่เกิดการท่วมขังของน้ำ ภายในชุมชนและมีการ ระบายน้ำสู่ที่ลุ่มได้อย่าง รวดเร็ว	กองช่าง
๕๖	โครงการก่อสร้างถนน คสล.จาก บ้าน นางทองมา บุญวิสัย ถึง บ้าน นางเครือวัลย์ แก่นสุข หมู่ ๖	เพื่อความสะดวก ในการคมนาคม	ขนาด/ปริมาณ รูปแบบตามตามที่ อบต.บวกลือ กำหนด	-	๒๐๐,๐๐๐	-	-	-	ถนน คสล.จำนวน ๑ เส้น	มีถนน คสล. ที่ประชาชน สามารถสัญจรไป – มา ได้ สะดวก	กองช่าง

รายละเอียดโครงการพัฒนา
ที่นำมาจากแผนพัฒนาหมู่บ้านและแผนชุมชน
(พ.ศ.๒๕๖๖ - ๒๕๗๐)

องค์การบริหารส่วนตำบลบวกลือ อำเภอมหาชนะชัย จังหวัดยโสธร

ก. ยุทธศาสตร์จังหวัดยโสธร ที่ ๓ ยกระดับคุณภาพชีวิต เสริมสร้างความเข้มแข็งและมั่นคงของครอบครัว ชุมชน และสังคม

ข. ยุทธศาสตร์การพัฒนาขององค์การปกครองส่วนท้องถิ่นในเขตจังหวัดยโสธร ที่ ๒ ด้านโครงสร้างพื้นฐาน

ยุทธศาสตร์การพัฒนาขององค์การบริหารส่วนตำบลบวกลือ ที่ ๑ โครงสร้างพื้นฐาน

ที่	โครงการ	วัตถุประสงค์	เป้าหมาย (ผลผลิตของโครงการ)	งบประมาณ					ตัวชี้วัด (KPI)	ผลที่คาดว่าจะได้รับ	หน่วยงาน รับผิดชอบหลัก
				๒๕๖๖ (บาท)	๒๕๖๗ (บาท)	๒๕๖๘ (บาท)	๒๕๖๙ (บาท)	๒๕๗๐ (บาท)			
๕๗	โครงการก่อสร้างถนน คสล.จากบ้าน นางบุญล้อม สมิท ถึงสวนนางจริยาวดี เจริญสุข หมู่ ๖	เพื่อความสะดวกในการคมนาคม	ขนาด/ปริมาณ รูปแบบ ตามตามที่ อบต.บวกลือ กำหนด	-	๒๐๐,๐๐๐	-	-	-	ถนน คสล. จำนวน ๑ เส้น	มีถนน คสล. ที่ประชาชนสามารถสัญจรไป - มา ได้สะดวก	กองช่าง
๕๘	โครงการก่อสร้างถนนหินคลุกจากทางบ้านเหล่ามะเขี้ยว ต.กุดกุง ถึงดอนกลอยสันคลองส่งน้ำ หมู่ ๖	เพื่อความสะดวกในการคมนาคม	ขนาด/ปริมาณ รูปแบบ ตามตามที่ อบต.บวกลือ กำหนด	-	๒๐๐,๐๐๐	-	-	-	ถนน หินคลุก จำนวน ๑ เส้น	มีถนนหินคลุก ที่ประชาชนสามารถสัญจรไป - มา ได้สะดวก	กองช่าง
๕๙	โครงการก่อสร้างถนนหินคลุกจากสวนนางบุญเรือง ภูเขาแก้ว ถึงสวนมะม่วงหมู่บ้านอีสาน เขี้ยว หมู่ ๖	เพื่อความสะดวกในการคมนาคม	ขนาด/ปริมาณ รูปแบบ ตามตามที่ อบต.บวกลือ กำหนด	-	๒๐๐,๐๐๐	-	-	-	ถนน หินคลุก จำนวน ๑ เส้น	มีถนนหินคลุก ที่ประชาชนสามารถสัญจรไป - มา ได้สะดวก	กองช่าง
๖๐	โครงการปรับปรุงซ่อมแซมถนน คสล.จากทางเข้าถนนดอนผึ้งไป ฝายน้อยถึงทางเข้าถนนสายบวกลือไปปอแดง หมู่ ๗	เพื่อความสะดวกในการคมนาคม	ขนาด/ปริมาณ รูปแบบ ตามตามที่ อบต.บวกลือ กำหนด	๒๐๐,๐๐๐	-	-	-	-	ถนน คสล. จำนวน ๑ เส้น	มีถนน คสล. ที่ประชาชนสามารถสัญจรไป - มา ได้สะดวก	กองช่าง

รายละเอียดโครงการพัฒนา
ที่นำมาจากแผนพัฒนาหมู่บ้านและแผนชุมชน
(พ.ศ.๒๕๖๖ - ๒๕๗๐)

องค์การบริหารส่วนตำบลบากเรือ อำเภอมหาชนะชัย จังหวัดยโสธร

ก. ยุทธศาสตร์จังหวัดยโสธร ที่ ๓ ยกระดับคุณภาพชีวิต เสริมสร้างความเข้มแข็งและมั่นคงของครอบครัว ชุมชน และสังคม

ข. ยุทธศาสตร์การพัฒนาขององค์การปกครองส่วนท้องถิ่นในเขตจังหวัดยโสธร ที่ ๒ ด้านโครงสร้างพื้นฐาน

ยุทธศาสตร์การพัฒนาขององค์การบริหารส่วนตำบลบากเรือ ที่ ๑ โครงสร้างพื้นฐาน

ที่	โครงการ	วัตถุประสงค์	เป้าหมาย (ผลผลิตของโครงการ)	งบประมาณ					ตัวชี้วัด (KPI)	ผลที่คาดว่าจะได้รับ	หน่วยงาน รับผิดชอบหลัก
				๒๕๖๖ (บาท)	๒๕๖๗ (บาท)	๒๕๖๘ (บาท)	๒๕๖๙ (บาท)	๒๕๗๐ (บาท)			
๖๑	โครงการปรับปรุง ซ่อมแซมประปา หมู่บ้าน หมู่ ๗	เพื่อให้ประชาชนมีน้ำ สะอาดในการอุปโภค บริโภคครบทุกครัวเรือน	ขนาด/ปริมาณ รูปแบบ ตามตามที่ อบต.บาก เรือ กำหนด	๒๐๐,๐๐๐	-	-	-	-	จำนวนครัวเรือนที่มี น้ำประปาใช้เพิ่มขึ้น	ประชาชนมีน้ำสะอาดใช้ ในการอุปโภคบริโภค	กองช่าง
๖๒	ติดตั้งฝापิดราง ระบายน้ำรอบ หมู่บ้าน หมู่ ๗	เพื่อให้สามารถระบายน้ำ ได้สะดวก	ขนาด/ปริมาณ รูปแบบ ตามตามที่ อบต.บาก เรือ กำหนด	-	๑๐๐,๐๐๐	-	-	-	มีฝापิดรางระบายน้ำ จำนวน ๑ เส้น	ไม่เกิดการท่วมขังของน้ำ ภายในชุมชนและมีการ ระบายน้ำสู่ที่ลุ่มได้อย่าง รวดเร็ว	กองช่าง
๖๓	โครงการซ่อมแซมราง ระบายน้ำภายใน หมู่บ้าน หมู่ ๗	เพื่อให้สามารถระบายน้ำ ได้สะดวก	ขนาด/ปริมาณ รูปแบบ ตามตามที่ อบต.บาก เรือ กำหนด	-	๑๐๐,๐๐๐	-	-	-	รางระบายน้ำบริเวณ ที่มีน้ำท่วมขัง จำนวน ๑ เส้น	ไม่เกิดการท่วมขังของน้ำ ภายในชุมชนและมีการ ระบายน้ำสู่ที่ลุ่มได้อย่าง รวดเร็ว	กองช่าง
๖๔	โครงการขุดลอก หนองหลวงต่อเนื่อง จากเดิม หมู่ ๗	เพื่อให้เกษตรกรมีน้ำใน การประกอบอาชีพ เกษตรกรรม	ขนาด/ปริมาณ รูปแบบ ตามตามที่ อบต.บาก เรือ กำหนด	-	๒๐๐,๐๐๐	-	-	-	หนองน้ำ,ลำห้วยมี พื้นที่ กักเก็บน้ำ เพิ่มขึ้น	มีปริมาณน้ำเพียงพอใน การประกอบอาชีพ เกษตรกรรม	กองช่าง

รายละเอียดโครงการพัฒนา
ที่นำมาจากแผนพัฒนาหมู่บ้านและแผนชุมชน
(พ.ศ.๒๕๖๖ – ๒๕๗๐)
องค์การบริหารส่วนตำบลบากเรือ อำเภอมหาชนะชัย จังหวัดยโสธร

- ก. ยุทธศาสตร์จังหวัดยโสธร ที่ ๓ ยกระดับคุณภาพชีวิต เสริมสร้างความเข้มแข็งและมั่นคงของครอบครัว ชุมชน และสังคม
- ข. ยุทธศาสตร์การพัฒนาขององค์การปกครองส่วนท้องถิ่นในเขตจังหวัดยโสธร ที่ ๒ ด้านโครงสร้างพื้นฐาน
ยุทธศาสตร์การพัฒนาขององค์การบริหารส่วนตำบลบากเรือ ที่ ๑ โครงสร้างพื้นฐาน

ที่	โครงการ	วัตถุประสงค์	เป้าหมาย (ผลผลิตของโครงการ)	งบประมาณ					ตัวชี้วัด (KPI)	ผลที่คาดว่าจะได้รับ	หน่วยงาน รับผิดชอบหลัก
				๒๕๖๖ (บาท)	๒๕๖๗ (บาท)	๒๕๖๘ (บาท)	๒๕๖๙ (บาท)	๒๕๗๐ (บาท)			
๖๕	โครงการขุดลอกหนอง จอกต่อเนื่องจากเดิม หมู่ ๗	เพื่อให้เกษตรกรมีน้ำ ในการประกอบอาชีพ เกษตรกรรม	ขนาด/ปริมาณ รูปแบบ ตามตามที่ อบต.บากเรือ กำหนด	-	๒๐๐,๐๐๐	-	-	-	หนองน้ำ,ลำห้วยมี พื้นที่ กักเก็บน้ำ เพิ่มขึ้น	มีปริมาณน้ำเพียงพอในการ ประกอบอาชีพเกษตรกรรม	กองช่าง
๖๖	โครงการขุดลอกคลอง ดิน หมู่ ๗ จากทางบ้าน ดงยางถึงถนนบ้านปอ แดง	เพื่อให้เกษตรกรมีน้ำ ในการประกอบอาชีพ เกษตรกรรม	ขนาด/ปริมาณ รูปแบบ ตามตามที่ อบต.บากเรือ กำหนด	-	๒๐๐,๐๐๐	-	-	-	หนองน้ำ,ลำห้วยมี พื้นที่ กักเก็บน้ำ เพิ่มขึ้น	มีปริมาณน้ำเพียงพอในการ ประกอบอาชีพเกษตรกรรม	กองช่าง
๖๗	โครงการก่อสร้างถนนดิน ลงหินคลุกสายจากฐาน จุดบั้งไฟไปบ้านท่าช้าง หมู่ ๘	เพื่อความสะดวกใน การคมนาคม	ขนาด/ปริมาณ รูปแบบ ตามตามที่ อบต.บากเรือ กำหนด	๒๐๐,๐๐๐	-	-	-	-	ถนน ดินหินคลุก จำนวน ๑ เส้น	มีถนนดินลงหินคลุก ที่ ประชาชนสามารถสัญจรไป - มา ได้สะดวก	กองช่าง
๖๘	โครงการก่อสร้างถนนหิน คลุกจากคลองส่งน้ำไป ดอนมิ่ง(ทิศเหนือ) หมู่ ๘	เพื่อความสะดวกใน การคมนาคม	ขนาด/ปริมาณ รูปแบบ ตามตามที่ อบต.บากเรือ กำหนด	๒๐๐,๐๐๐	-	-	-	-	ถนน หินคลุก จำนวน ๑ เส้น	มีถนนหินคลุก ที่ประชาชน สามารถสัญจรไป - มา ได้ สะดวก	กองช่าง

รายละเอียดโครงการพัฒนา
ที่นำมาจากแผนพัฒนาหมู่บ้านและแผนชุมชน
(พ.ศ.๒๕๖๖ - ๒๕๗๐)
องค์การบริหารส่วนตำบลบากเรือ อำเภอมหาชนะชัย จังหวัดยโสธร

- ก. ยุทธศาสตร์จังหวัดยโสธร ที่ ๓ ยกกระดับคุณภาพชีวิต เสริมสร้างความเข้มแข็งและมั่นคงของครอบครัว ชุมชน และสังคม
- ข. ยุทธศาสตร์การพัฒนาขององค์การปกครองส่วนท้องถิ่นในเขตจังหวัดยโสธร ที่ ๒ ด้านโครงสร้างพื้นฐาน
ยุทธศาสตร์การพัฒนาขององค์การบริหารส่วนตำบลบากเรือ ที่ ๑ โครงสร้างพื้นฐาน

ที่	โครงการ	วัตถุประสงค์	เป้าหมาย (ผลผลิตของโครงการ)	งบประมาณ					ตัวชี้วัด (KPI)	ผลที่คาดว่าจะได้รับ	หน่วยงาน รับผิดชอบหลัก
				๒๕๖๖ (บาท)	๒๕๖๗ (บาท)	๒๕๖๘ (บาท)	๒๕๖๙ (บาท)	๒๕๗๐ (บาท)			
๖๙	โครงการก่อสร้างถนนดินหิน คลุกร้องแห่สี่แยกนา นาย อดุลย์ หลอดคำ ถึงนา นางวัน เพ็ญ แววบุตร หมู่ ๘	เพื่อความสะดวก ในการคมนาคม	ขนาด/ปริมาณ รูปแบบ ตามตามที่ อบต.บากเรือ กำหนด	๒๐๐,๐๐๐	-	-	-	-	ถนน ดินหิน คลุกจำนวน ๑ เส้น	มีถนนดินหินคลุก ที่ ประชาชนสามารถสัญจร ไป - มา ได้สะดวก	กองช่าง
๗๐	โครงการก่อสร้างถนนลูกรัง สายจากโรงเรียนดอนผึ้งไป คลองส่งน้ำ(หนองแคน) หมู่ ๘	เพื่อความสะดวก ในการคมนาคม	ขนาด/ปริมาณ รูปแบบ ตามตามที่ อบต.บากเรือ กำหนด	-	๒๐๐,๐๐๐	-	-	-	ถนน ลูกรัง จำนวน ๑ เส้น	มีถนนลูกรัง ที่ประชาชน สามารถสัญจรไป - มา ได้สะดวก	กองช่าง
๗๑	โครงการก่อสร้างถนน คสล. จากดอนผึ้งถึงฝายร่องแห่ หมู่ ๘	เพื่อความสะดวก ในการคมนาคม	ขนาด/ปริมาณ รูปแบบ ตามตามที่ อบต.บากเรือ กำหนด	-	-	๒๐๐,๐๐๐	-	-	ถนน คสล. จำนวน ๑ เส้น	มีถนน คสล. ที่ประชาชน สามารถสัญจรไป - มา ได้สะดวก	กองช่าง
๗๒	โครงการก่อสร้างถนน คสล. จากบ้าน นายทวีชัย สุดไสไล ถึงสามแยกโคกบ้านดอนผึ้ง หมู่ ๘	เพื่อความสะดวก ในการคมนาคม	ขนาด/ปริมาณ รูปแบบ ตามตามที่ อบต.บากเรือ กำหนด	-	-	๒๐๐,๐๐๐	-	-	ถนน คสล. จำนวน ๑ เส้น	มีถนน คสล. ที่ประชาชน สามารถสัญจรไป - มา ได้สะดวก	กองช่าง

รายละเอียดโครงการพัฒนา
ที่นำมาจากแผนพัฒนาหมู่บ้านและแผนชุมชน
(พ.ศ.๒๕๖๖ – ๒๕๗๐)

องค์การบริหารส่วนตำบลบาคเรือ อำเภอมหาชนะชัย จังหวัดยโสธร

- ก. ยุทธศาสตร์จังหวัดยโสธร ที่ ๓ ยกระดับคุณภาพชีวิต เสริมสร้างความเข้มแข็งและมั่นคงของครอบครัว ชุมชน และสังคม
- ข. ยุทธศาสตร์การพัฒนาขององค์การปกครองส่วนท้องถิ่นในเขตจังหวัดยโสธร ที่ ๒ ด้านโครงสร้างพื้นฐาน
- ยุทธศาสตร์การพัฒนาขององค์การบริหารส่วนตำบลบาคเรือ ที่ ๑ โครงสร้างพื้นฐาน

ที่	โครงการ	วัตถุประสงค์	เป้าหมาย (ผลผลิตของ โครงการ)	งบประมาณ					ตัวชี้วัด (KPI)	ผลที่คาดว่าจะได้รับ	หน่วยงาน รับผิดชอบหลัก
				๒๕๖๖ (บาท)	๒๕๖๗ (บาท)	๒๕๖๘ (บาท)	๒๕๖๙ (บาท)	๒๕๗๐ (บาท)			
๗๓	โครงการก่อสร้างถนนลาดยางทับคอนกรีตจากบ้านดอนฝิ่ง หมู่ ๘ ถึงบ้านท่าช้าง หมู่ ๖	เพื่อความสะดวกในการคมนาคม	ขนาด/ปริมาณรูปแบบตามที่กำหนด	-	-	-	๒๐๐,๐๐๐	-	ถนน ลาดยางจำนวน ๑ เส้น	มีถนนลาดยาง ที่ประชาชนสามารถสัญจรไป – มา ได้สะดวก	กองช่าง
๗๔	โครงการก่อสร้างถนนหินคลุกจากคลองส่งน้ำไปดอนฝิ่ง(ทิศเหนือ) หมู่ ๘	เพื่อความสะดวกในการคมนาคม	ขนาด/ปริมาณรูปแบบตามที่กำหนด	-	-	-	๒๐๐,๐๐๐	-	ถนน หินคลุกจำนวน ๑ เส้น	มีถนนหินคลุก ที่ประชาชนสามารถสัญจรไป – มา ได้สะดวก	กองช่าง
๗๕	โครงการก่อสร้างถนนหินคลุกจากสะพานไปท่าวังเลิง หมู่ ๘	เพื่อความสะดวกในการคมนาคม	ขนาด/ปริมาณรูปแบบตามที่กำหนด	-	-	-	๒๐๐,๐๐๐	-	ถนน หินคลุกจำนวน ๑ เส้น	มีถนนหินคลุก ที่ประชาชนสามารถสัญจรไป – มา ได้สะดวก	กองช่าง
๗๖	โครงการก่อสร้างรางระบายน้ำจากศาลาประชาคมหมู่บ้าน ไปที่นา นายประสาท กัญญารัตน์ หมู่ ๙	เพื่อให้สามารถระบายน้ำได้สะดวก	ขนาด/ปริมาณรูปแบบตามที่กำหนด	๒๐๐,๐๐๐	-	-	-	-	รางระบายน้ำบริเวณที่มีน้ำท่วมขัง จำนวน ๑ เส้น	ไม่เกิดการท่วมขังของน้ำภายในชุมชนและมีการระบายน้ำสู่ที่ลุ่มได้อย่างรวดเร็ว	กองช่าง

รายละเอียดโครงการพัฒนา
ที่นำมาจากแผนพัฒนาหมู่บ้านและแผนชุมชน
(พ.ศ.๒๕๖๖ – ๒๕๗๐)
องค์การบริหารส่วนตำบลบากเรือ อำเภอมหาชนะชัย จังหวัดยโสธร

- ก. ยุทธศาสตร์จังหวัดยโสธร ที่ ๓ ยกระดับคุณภาพชีวิต เสริมสร้างความเข้มแข็งและมั่นคงของครอบครัว ชุมชน และสังคม
- ข. ยุทธศาสตร์การพัฒนาขององค์การปกครองส่วนท้องถิ่นในเขตจังหวัดยโสธร ที่ ๒ ด้านโครงสร้างพื้นฐาน
- ยุทธศาสตร์การพัฒนาขององค์การบริหารส่วนตำบลบากเรือ ที่ ๑ โครงสร้างพื้นฐาน

ที่	โครงการ	วัตถุประสงค์	เป้าหมาย (ผลผลิตของ โครงการ)	งบประมาณ					ตัวชี้วัด (KPI)	ผลที่คาดว่าจะได้รับ	หน่วยงาน รับผิดชอบหลัก
				๒๕๖๖ (บาท)	๒๕๖๗ (บาท)	๒๕๖๘ (บาท)	๒๕๖๙ (บาท)	๒๕๗๐ (บาท)			
๗๗	โครงการขยายเขตไฟฟ้า เพื่อการเกษตร หมู่ ๙ เส้นทางไปบ้านเหล่าฝ้าย ต. ลุมพุก	เพื่อให้เกษตรกรมีไฟฟ้า ใช้เพื่อการประกอบ อาชีพเกษตร	ขยายเขตไฟฟ้าเพื่อ การเกษตร	๒๐๐,๐๐๐	-	-	-	-	จำนวนพื้นที่ การเกษตร ที่มี ไฟฟ้าใช้	เกษตรกรมีไฟฟ้าใช้ในการ ประกอบอาชีพ เกษตรกรรม	กองช่าง
๗๘	โครงการก่อสร้างซุ้มประตู ทางเข้าหมู่บ้าน หมู่ ๑,๙	เพื่อปรับปรุงภูมิทัศน์ ทางเข้าหมู่บ้าน	ขนาด/ปริมาณ รูปแบบตามตามที่ อบต.บากเรือ กำหนด	-	-	๒๐๐,๐๐๐	-	-	มีซุ้มประตูทางเข้า หมู่บ้าน จำนวน ๑ จุด	เป็นสัญลักษณ์บอกถึง ทางเข้าหมู่บ้าน สร้าง ความประทับใจให้แก่ผู้เดิน ทางเข้าออก	กองช่าง
๗๙	โครงการซ่อมแซมถนน คสล.ภายในหมู่บ้าน หมู่ ๙	เพื่อความสะดวกในการ คมนาคม	ขนาด/ปริมาณ รูปแบบตามตามที่ อบต.บากเรือ กำหนด	-	-	-	๒๐๐,๐๐๐	-	ถนน คสล.จำนวน ๑ เส้น	มีถนน คสล. ที่ประชาชน สามารถสัญจรไป – มา ได้ สะดวก	กองช่าง
๘๐	โครงการขุดลอกหนองใหญ่ หมู่ ๙	เพื่อให้เกษตรกรมีน้ำใน การประกอบอาชีพ เกษตรกรรม	ขนาด/ปริมาณ รูปแบบตามตามที่ อบต.บากเรือ กำหนด	-	-	-	๒๐๐,๐๐๐	-	หนองน้ำ,ลำห้วย มีพื้นที่ กักเก็บน้ำ เพิ่มขึ้น	มีปริมาณน้ำเพียงพอใน การประกอบอาชีพ เกษตรกรรม	กองช่าง

รายละเอียดโครงการพัฒนา
ที่นำมาจากแผนพัฒนาหมู่บ้านและแผนชุมชน
(พ.ศ.๒๕๖๖ - ๒๕๗๐)

องค์การบริหารส่วนตำบลบากเรือ อำเภอมหาชนะชัย จังหวัดยโสธร

ก. ยุทธศาสตร์จังหวัดยโสธร ที่ ๓ ยกระดับคุณภาพชีวิต เสริมสร้างความเข้มแข็งและมั่นคงของครอบครัว ชุมชน และสังคม

ข. ยุทธศาสตร์การพัฒนาขององค์การปกครองส่วนท้องถิ่นในเขตจังหวัดยโสธร ที่ ๒ ด้านโครงสร้างพื้นฐาน

ยุทธศาสตร์การพัฒนาขององค์การบริหารส่วนตำบลบากเรือ ที่ ๑ โครงสร้างพื้นฐาน

ที่	โครงการ	วัตถุประสงค์	เป้าหมาย (ผลผลิตของ โครงการ)	งบประมาณ					ตัวชี้วัด (KPI)	ผลที่คาดว่าจะได้รับ	หน่วยงาน รับผิดชอบหลัก
				๒๕๖๖ (บาท)	๒๕๖๗ (บาท)	๒๕๖๘ (บาท)	๒๕๖๙ (บาท)	๒๕๗๐ (บาท)			
๘๑	โครงการซ่อมแซมถนน คสล.เส้นจากบากเรือไปปอแดง	เพื่อความสะดวกในการคมนาคม	ขนาด/ปริมาณรูปแบบตามตามที่อบต.บากเรือกำหนด	-	-	-	๒๐๐,๐๐๐	-	ถนน คสล.จำนวน ๑ เส้น	มีถนน คสล. ที่ประชาชนสามารถสัญจรไป - มาได้สะดวก	กองช่าง
๘๒	โครงการซ่อมแซมศาลาประชาคม หมู่ ๙	เพื่อให้มีความแข็งแรงคงทนและพร้อมในการจัดกิจกรรมต่างๆ	ขนาด/ปริมาณรูปแบบตามตามที่อบต.บากเรือกำหนด	-	-	-	-	๑๐๐,๐๐๐	ประชาชนได้รับความสะดวกสบายใน การใช้สถานที่เพิ่มขึ้น	ประชาชนเข้าร่วมกิจกรรมมากขึ้น	กองช่าง
๘๓	โครงการปรับปรุงห้องน้ำศาลาประชาคมหมู่บ้าน หมู่ ๙	เพื่ออำนวยความสะดวกให้แก่ประชาชนที่เข้าร่วมกิจกรรมต่างๆมีห้องน้ำที่แข็งแรงคงทน	ขนาด/ปริมาณรูปแบบตามตามที่อบต.บากเรือกำหนด	-	-	-	-	๕๐,๐๐๐	ซ่อมแซมห้องน้ำศาลาเอนกประสงค์ จำนวน ๑ จุด	มีห้องน้ำที่สะอาดแข็งแรงคงทนให้แก่ประชาชนที่เข้าร่วมกิจกรรมของชุมชน	กองช่าง
๘๔	โครงการปรับปรุงรางระบายน้ำบริเวณศาลาประชาคมหมู่บ้าน หมู่ ๙	เพื่อให้สามารถระบายน้ำได้สะดวก	ขนาด/ปริมาณรูปแบบตามตามที่อบต.บากเรือกำหนด	๒๐๐,๐๐๐	-	-	-	๑๐๐,๐๐๐	วางระบายน้ำบริเวณที่มีน้ำท่วมขัง จำนวน ๑ จุด	ไม่เกิดการท่วมขังของน้ำภายในชุมชนและมีการระบายน้ำสู่ที่ลุ่มได้อย่างรวดเร็ว	กองช่าง

รายละเอียดโครงการพัฒนา
ที่นำมาจากแผนพัฒนาหมู่บ้านและแผนชุมชน
(พ.ศ.๒๕๖๖ - ๒๕๗๐)

องค์การบริหารส่วนตำบลปากเรือ อำเภอมหาชนะชัย จังหวัดยโสธร

- ก. ยุทธศาสตร์จังหวัดยโสธร ที่ ๓ ยกระดับคุณภาพชีวิต เสริมสร้างความเข้มแข็งและมั่นคงของครอบครัว ชุมชน และสังคม
- ข. ยุทธศาสตร์การพัฒนาขององค์การปกครองส่วนท้องถิ่นในเขตจังหวัดยโสธร ที่ ๒ ด้านโครงสร้างพื้นฐาน
- ยุทธศาสตร์การพัฒนาขององค์การบริหารส่วนตำบลปากเรือ ที่ ๑ โครงสร้างพื้นฐาน

ที่	โครงการ	วัตถุประสงค์	เป้าหมาย (ผลผลิตของ โครงการ)	งบประมาณ					ตัวชี้วัด (KPI)	ผลที่คาดว่าจะได้รับ	หน่วยงานรับ ผิด ชอบหลัก
				๒๕๖๖ (บาท)	๒๕๖๗ (บาท)	๒๕๖๘ (บาท)	๒๕๖๙ (บาท)	๒๕๗๐ (บาท)			
๘๕	โครงการซ่อมแซมซุ้มประตูทางเข้าหมู่บ้าน หมู่ ๙	เพื่อปรับปรุงภูมิทัศน์ทางเข้าหมู่บ้าน	ขนาด/ปริมาณรูปแบบตามที่กำหนด	-	-	-	-	๕๐,๐๐๐	มีซุ้มประตูทางเข้าหมู่บ้าน จำนวน ๑ จุด	เป็นสัญลักษณ์บอกถึงทางเข้าหมู่บ้าน สร้างความประทับใจให้แก่ผู้เดินทางเข้าออก	กองช่าง
๘๖	โครงการขุดลอกลำน้ำกุดเบน หมู่ ๑๐	เพื่อให้เกษตรกรมีน้ำในการประกอบอาชีพเกษตรกรรม	ขนาด/ปริมาณรูปแบบตามที่กำหนด	๒๐๐,๐๐๐	-	-	-	-	หนองน้ำ,ลำห้วยมีพื้นที่ กักเก็บน้ำเพิ่มขึ้น	มีปริมาณน้ำเพียงพอในการประกอบอาชีพเกษตรกรรม	กองช่าง
๘๗	โครงการขุดลอกลำน้ำกุดจอก(หนองหมา) หมู่ ๑๐	เพื่อให้เกษตรกรมีน้ำในการประกอบอาชีพเกษตรกรรม	ขนาด/ปริมาณรูปแบบตามที่กำหนด	๒๐๐,๐๐๐	-	-	-	-	หนองน้ำ,ลำห้วยมีพื้นที่ กักเก็บน้ำเพิ่มขึ้น	มีปริมาณน้ำเพียงพอในการประกอบอาชีพเกษตรกรรม	กองช่าง
๘๘	โครงการก่อสร้างอุโมงค์น้ำลอดทางข้ามลำน้ำกุดเบน หมู่ ๑๐	เพื่อสามารถระบายน้ำลดปัญหาน้ำท่วมพื้นที่การเกษตร	ขนาด/ปริมาณรูปแบบตามที่กำหนด	๒๐๐,๐๐๐	-	-	-	-	อุโมงค์น้ำลอดทางข้ามลำน้ำ จำนวน ๑ แห่ง	มีอุโมงค์น้ำลอดทางข้ามลำน้ำที่สามารถระบายน้ำได้สะดวก มีน้ำเพียงพอในการอุปโภค - บริโภคและทำการเกษตร	กองช่าง

รายละเอียดโครงการพัฒนา
ที่นำมาจากแผนพัฒนาหมู่บ้านและแผนชุมชน
(พ.ศ.๒๕๖๖ - ๒๕๗๐)
องค์การบริหารส่วนตำบลบากเรือ อำเภอมหาชนะชัย จังหวัดยโสธร

ก. ยุทธศาสตร์จังหวัดยโสธร ที่ ๓ ยกระดับคุณภาพชีวิต เสริมสร้างความเข้มแข็งและมั่นคงของครอบครัว ชุมชน และสังคม

ข. ยุทธศาสตร์การพัฒนาขององค์การปกครองส่วนท้องถิ่นในเขตจังหวัดยโสธร ที่ ๒ ด้านโครงสร้างพื้นฐาน

ยุทธศาสตร์การพัฒนาขององค์การบริหารส่วนตำบลบากเรือ ที่ ๑ โครงสร้างพื้นฐาน

ที่	โครงการ	วัตถุประสงค์	เป้าหมาย (ผลผลิตของ โครงการ)	งบประมาณ					ตัวชี้วัด (KPI)	ผลที่คาดว่าจะได้รับ	หน่วยงาน รับผิดชอบหลัก
				๒๕๖๖ (บาท)	๒๕๖๗ (บาท)	๒๕๖๘ (บาท)	๒๕๖๙ (บาท)	๒๕๗๐ (บาท)			
๘๙	โครงการก่อสร้างฝายน้ำล้น ร่องน้ำไทร หมู่ ๑๐	เพื่อให้เกษตรกรมีน้ำในการ ประกอบอาชีพเกษตรกรรม ช่วยชะลอน้ำและสามารถ ป้องกันน้ำท่วมในฤดูฝน	ขนาด/ปริมาณ รูปแบบตามตามที่ อบต.บากเรือ กำหนด	๒๐๐,๐๐๐	-	-	-	-	จำนวน ครัวเรือน เกษตรกรที่ใช้น้ำเพื่อ การเกษตร	มีปริมาณน้ำเพียงพอใน การประกอบอาชีพ เกษตรกรรมช่วยชะลอ น้ำและสามารถป้องกัน น้ำท่วมในฤดูฝน	กองช่าง
๙๐	โครงการก่อสร้างถนนดินจาก นา นายไสว สมชื่อ ถึงที่นา นางอนงค์ ไสทะรักษ์ (ถนน เส้นคูนาทาม) หมู่ ๑๐	เพื่อความสะดวกในการ คมนาคม	ขนาด/ปริมาณ รูปแบบตามตามที่ อบต.บากเรือ กำหนด	-	-	๑๐๐,๐๐๐	-	-	ถนน ดิน จำนวน ๑ เส้น	มีถนนดิน ที่ประชาชน สามารถสัญจรไป - มา ได้สะดวก	กองช่าง
๙๑	โครงการก่อสร้างถนน คสล. จากปอแดงไปวัดป่าหอ พระคุณ หมู่ ๑๐	เพื่อความสะดวกในการ คมนาคม	ขนาด/ปริมาณ รูปแบบตามตามที่ อบต.บากเรือ กำหนด	-	-	-	๒๐๐,๐๐๐	-	ถนน คสล. จำนวน ๑ เส้น	มีถนน คสล. ที่ ประชาชนสามารถ สัญจรไป - มา ได้ สะดวก	กองช่าง
๙๒	โครงการขยายเขตไฟฟ้าเพื่อ การเกษตร จากหน้าบ้านเลขที่ ๖๙ ไปนานางบัวภา ละดา ขันธุ์ หมู่ ๑๐	เพื่อให้เกษตรกรมีไฟฟ้าใช้ เพื่อการประกอบอาชีพ เกษตร	ขยายเขตไฟฟ้าเพื่อ การเกษตร	-	-	-	๒๐๐,๐๐๐	-	จำนวนพื้นที่ การเกษตร ที่ มีไฟฟ้าใช้	เกษตรกรมีไฟฟ้าใช้ใน การประกอบอาชีพ เกษตรกรรม	กองช่าง

รายละเอียดโครงการพัฒนา
ที่นำมาจากแผนพัฒนาหมู่บ้านและแผนชุมชน
(พ.ศ.๒๕๖๖ – ๒๕๗๐)
องค์การบริหารส่วนตำบลบากเรือ อำเภอมหาชนะชัย จังหวัดยโสธร

- ก. ยุทธศาสตร์จังหวัดยโสธร ที่ ๓ ยกระดับคุณภาพชีวิต เสริมสร้างความเข้มแข็งและมั่นคงของครอบครัว ชุมชน และสังคม
- ข. ยุทธศาสตร์การพัฒนาขององค์การปกครองส่วนท้องถิ่นในเขตจังหวัดยโสธร ที่ ๒ ด้านโครงสร้างพื้นฐาน
ยุทธศาสตร์การพัฒนาขององค์การบริหารส่วนตำบลบากเรือ ที่ ๑ โครงสร้างพื้นฐาน

ที่	โครงการ	วัตถุประสงค์	เป้าหมาย (ผลผลิตของ โครงการ)	งบประมาณ					ตัวชี้วัด (KPI)	ผลที่คาดว่าจะได้รับ	หน่วยงาน รับผิดชอบหลัก
				๒๕๖๖ (บาท)	๒๕๖๗ (บาท)	๒๕๖๘ (บาท)	๒๕๖๙ (บาท)	๒๕๗๐ (บาท)			
๙๓	โครงการก่อสร้างถนนดิน หินคลุกเลียบลำน้ำกุดกง ไปท่าปากกุดบ้าน หมู่ ๑๐	เพื่อความสะดวกในการ คมนาคม	ขนาด/ปริมาณ รูปแบบตามตามที่ อบต.บากเรือ กำหนด	-	-	-	-	๒๐๐,๐๐๐	ถนน ดินหินคลุก จำนวน ๑ เส้น	มีถนนดินหินคลุก ที่ ประชาชนสามารถ สัญจรไป – มา ได้ สะดวก	กองช่าง
๙๔	โครงการก่อสร้างถนนดิน หินคลุกจากบ้านปอแดง หมู่ ๑๐ ถึงร่องแห่	เพื่อความสะดวกในการ คมนาคม	ขนาด/ปริมาณ รูปแบบตามตามที่ อบต.บากเรือ กำหนด	-	-	-	-	๒๐๐,๐๐๐	ถนน ดินหินคลุก จำนวน ๑ เส้น	มีถนนดินหินคลุก ที่ ประชาชนสามารถ สัญจรไป – มา ได้ สะดวก	
๙๕	โครงการก่อสร้างถนน คสล.จากหน้าบ้าน นางสี สีบแสน ถึงบ้าน นาย รังสรรค์ ฤทธิกรณ์ หมู่ ๑๑	เพื่อความสะดวกในการ คมนาคม	ขนาด/ปริมาณ รูปแบบตามตามที่ อบต.บากเรือ กำหนด	๒๐๐,๐๐๐	-	-	-	-	ถนน คสล.จำนวน ๑ เส้น	มีถนน คสล. ที่ ประชาชนสามารถ สัญจรไป – มา ได้ สะดวก	กองช่าง
๙๖	โครงการก่อสร้างถนน คสล.สายแยกหน้าบ้าน นายพัต ยวนใจ หมู่ ๑๑	เพื่อความสะดวกในการ คมนาคม	ขนาด/ปริมาณ รูปแบบตามตามที่ อบต.บากเรือ กำหนด	๒๐๐,๐๐๐	-	-	-	-	ถนน คสล.จำนวน ๑ เส้น	มีถนน คสล. ที่ ประชาชนสามารถ สัญจรไป – มา ได้ สะดวก	กองช่าง

รายละเอียดโครงการพัฒนา
ที่นำมาจากแผนพัฒนาหมู่บ้านและแผนชุมชน
(พ.ศ.๒๕๖๖ - ๒๕๗๐)
องค์การบริหารส่วนตำบลบากเรือ อำเภอมหาชนะชัย จังหวัดยโสธร

- ก. ยุทธศาสตร์จังหวัดยโสธร ที่ ๓ ยกระดับคุณภาพชีวิต เสริมสร้างความเข้มแข็งและมั่นคงของครอบครัว ชุมชน และสังคม
- ข. ยุทธศาสตร์การพัฒนาขององค์การปกครองส่วนท้องถิ่นในเขตจังหวัดยโสธร ที่ ๒ ด้านโครงสร้างพื้นฐาน
- ยุทธศาสตร์การพัฒนาขององค์การบริหารส่วนตำบลบากเรือ ที่ ๑ โครงสร้างพื้นฐาน

ที่	โครงการ	วัตถุประสงค์	เป้าหมาย (ผลผลิตของ โครงการ)	งบประมาณ					ตัวชี้วัด (KPI)	ผลที่คาดว่าจะได้รับ	หน่วยงาน รับผิดชอบหลัก
				๒๕๖๖ (บาท)	๒๕๖๗ (บาท)	๒๕๖๘ (บาท)	๒๕๖๙ (บาท)	๒๕๗๐ (บาท)			
๙๗	โครงการก่อสร้างถนน คสล.จาก หน้าบ้าน นางรัชต์ พึ่งกิจ หมู่ ๑๑ ถึงถนนบ้านดงยางไป อบต.บากเรือ	เพื่อความสะดวกใน การคมนาคม	ขนาด/ปริมาณ รูปแบบตามตามที่ อบต.บากเรือ กำหนด	๒๐๐,๐๐๐	-	-	-	-	ถนน คสล. จำนวน ๑ เส้น	มีถนน คสล. ที่ประชาชน สามารถสัญจรไป - มา ได้ สะดวก	กองช่าง
๙๘	โครงการก่อสร้างถนนหินคลุก จากถนนบ้านดงยางไป อบต. บากเรือ ถึงที่นา นายจันลา เหล็กกล้า หมู่ ๑๑	เพื่อความสะดวกใน การคมนาคม	ขนาด/ปริมาณ รูปแบบตามตามที่ อบต.บากเรือ กำหนด	๒๐๐,๐๐๐	-	-	-	-	ถนน หินคลุก จำนวน ๑ เส้น	มีถนนหินคลุก ที่ประชาชน สามารถสัญจรไป - มา ได้ สะดวก	กองช่าง
๙๙	โครงการก่อสร้างถนน คสล.สาย ข้างกำแพงหลังวัดบ้านดงยาง หมู่ ๑๑	เพื่อความสะดวกใน การคมนาคม	ขนาด/ปริมาณ รูปแบบตามตามที่ อบต.บากเรือ กำหนด	๒๐๐,๐๐๐	-	-	-	-	ถนน คสล. จำนวน ๑ เส้น	มีถนน คสล. ที่ประชาชน สามารถสัญจรไป - มา ได้ สะดวก	กองช่าง
๑๐๐	โครงการก่อสร้างถนนหินคลุก จากถนนบ้านดงยางไป อบต. บากเรือ เลียบคลองส่งน้ำไป หนองหิน หมู่ ๑๑	เพื่อความสะดวกใน การคมนาคม	ขนาด/ปริมาณ รูปแบบตามตามที่ อบต.บากเรือ กำหนด	๒๐๐,๐๐๐	-	-	-	-	ถนน หินคลุก จำนวน ๑ เส้น	มีถนนหินคลุก ที่ประชาชน สามารถสัญจรไป - มา ได้ สะดวก	กองช่าง

รายละเอียดโครงการพัฒนา
ที่นำมาจากแผนพัฒนาหมู่บ้านและแผนชุมชน
(พ.ศ.๒๕๖๖ – ๒๕๗๐)
องค์การบริหารส่วนตำบลบากเรือ อำเภอมหาชนะชัย จังหวัดยโสธร

- ก. ยุทธศาสตร์จังหวัดยโสธร ที่ ๓ ยกระดับคุณภาพชีวิต เสริมสร้างความเข้มแข็งและมั่นคงของครอบครัว ชุมชน และสังคม
- ข. ยุทธศาสตร์การพัฒนาขององค์การปกครองส่วนท้องถิ่นในเขตจังหวัดยโสธร ที่ ๒ ด้านโครงสร้างพื้นฐาน
- ยุทธศาสตร์การพัฒนาขององค์การบริหารส่วนตำบลบากเรือ ที่ ๑ โครงสร้างพื้นฐาน

ที่	โครงการ	วัตถุประสงค์	เป้าหมาย (ผลผลิตของโครงการ)	งบประมาณ					ตัวชี้วัด (KPI)	ผลที่คาดว่าจะได้รับ	หน่วยงาน รับผิดชอบหลัก
				๒๕๖๖ (บาท)	๒๕๖๗ (บาท)	๒๕๖๘ (บาท)	๒๕๖๙ (บาท)	๒๕๗๐ (บาท)			
๑๐๑	โครงการก่อสร้างถนน คสล. จากหน้าบ้าน น.ส.พัชรา ศิริบุญรัมย์ ไปคลองส่งน้ำ หมู่ ๑๑	เพื่อความสะดวกในการคมนาคม	ขนาด/ปริมาณ รูปแบบ ตามตามที่ อบต.บากเรือ กำหนด	๒๐๐,๐๐๐	-	-	-	-	ถนน คสล. จำนวน ๑ เส้น	มีถนน คสล. ที่ประชาชนสามารถสัญจรไป – มา ได้สะดวก	กองช่าง
๑๐๒	โครงการก่อสร้างถนนหินคลุกจากนา นายสุพจน์ ศรีสร้อย หมู่ ๑๑ ไปถนน คสล.บากเรือ ไปเหล่าฝ้าย ต.ลุมพุก	เพื่อความสะดวกในการคมนาคม	ขนาด/ปริมาณ รูปแบบ ตามตามที่ อบต.บากเรือ กำหนด	๒๐๐,๐๐๐	-	-	-	-	ถนน หินคลุก จำนวน ๑ เส้น	มีถนนหินคลุก ที่ประชาชนสามารถสัญจรไป – มา ได้สะดวก	กองช่าง
๑๐๓	โครงการก่อสร้างถนนลาดยาง หมู่ ๑๑สาย จากถนนลาดยาง มหาชนะชัย -คำเขื่อนแก้ว จากทางเข้าวัดป่าหนองแคนไปสี่แยกเหล่าฝ้าย ต.ลุมพุก	เพื่อความสะดวกในการคมนาคม	ขนาด/ปริมาณ รูปแบบ ตามตามที่ อบต.บากเรือ กำหนด	๒๐๐,๐๐๐	-	-	-	-	ถนน ลาดยาง จำนวน ๑ เส้น	มีถนนลาดยาง ที่ประชาชนสามารถสัญจรไป – มา ได้สะดวก	กองช่าง

รายละเอียดโครงการพัฒนา
ที่นำมาจากแผนพัฒนาหมู่บ้านและแผนชุมชน
(พ.ศ.๒๕๖๖ – ๒๕๗๐)
องค์การบริหารส่วนตำบลบากเรือ อำเภอมหาชนะชัย จังหวัดยโสธร

- ก. ยุทธศาสตร์จังหวัดยโสธร ที่ ๓ ยกระดับคุณภาพชีวิต เสริมสร้างความเข้มแข็งและมั่นคงของครอบครัว ชุมชน และสังคม
- ข. ยุทธศาสตร์การพัฒนาขององค์การปกครองส่วนท้องถิ่นในเขตจังหวัดยโสธร ที่ ๒ ด้านโครงสร้างพื้นฐาน
- ยุทธศาสตร์การพัฒนาขององค์การบริหารส่วนตำบลบากเรือ ที่ ๑ โครงสร้างพื้นฐาน

ที่	โครงการ	วัตถุประสงค์	เป้าหมาย (ผลผลิตของ โครงการ)	งบประมาณ					ตัวชี้วัด (KPI)	ผลที่คาดว่าจะได้รับ	หน่วยงาน รับผิดชอบหลัก
				๒๕๖๖ (บาท)	๒๕๖๗ (บาท)	๒๕๖๘ (บาท)	๒๕๖๙ (บาท)	๒๕๗๐ (บาท)			
๑๐๔	โครงการก่อสร้างถนนหินคลุกจากถนนบ้านดงยางไป อบต. บากเรือ ไปบ้านนางบัวไล บุญทศ หมู่ ๑๑	เพื่อความสะดวกในการคมนาคม	ขนาด/ปริมาณรูปแบบตามตามที่ อบต.บากเรือ กำหนด	-	๒๐๐,๐๐๐	-	-	-	ถนน หินคลุก จำนวน ๑ เส้น	มีถนนหินคลุก ที่ประชาชนสามารถสัญจรไป – มา ได้สะดวก	กองช่าง
๑๐๕	โครงการก่อสร้างถนนดินหินคลุกเส้นโนนไผ่ไปโนนน้อย หมู่ ๑๑	เพื่อความสะดวกในการคมนาคม	ขนาด/ปริมาณรูปแบบตามตามที่ อบต.บากเรือ กำหนด	-	-	๒๐๐,๐๐๐	-	-	ถนน ดินหินคลุกจำนวน ๑ เส้น	มีถนนดินหินคลุก ที่ประชาชนสามารถสัญจรไป – มา ได้สะดวก	กองช่าง
๑๐๖	โครงการขยายถนน คสล.รอบหมู่บ้านดงยาง หมู่ ๑๑	เพื่อความสะดวกในการคมนาคม	ขนาด/ปริมาณรูปแบบตามตามที่ อบต.บากเรือ กำหนด	-	-	๒๐๐,๐๐๐	-	-	ถนน คสล. จำนวน ๑ เส้น	มีถนน คสล. ที่ประชาชนสามารถสัญจรไป – มา ได้สะดวก	กองช่าง
๑๐๗	โครงการขยายถนนผิวจราจรเส้นวัดป่าหนองแคนไปถึงบ้าน นายมนตรี ลายเมฆ หมู่ ๑๑	เพื่อความสะดวกในการคมนาคม	ขนาด/ปริมาณรูปแบบตามตามที่ อบต.บากเรือ กำหนด	-	-	๒๐๐,๐๐๐	-	-	ขยายผิวจราจร จำนวน ๑ เส้น	มีถนน ที่ประชาชนสามารถสัญจรไป – มา ได้สะดวก	กองช่าง

หมายเหตุ : แบบ ผ.๐๒/๑ เป็นแบบสำหรับองค์การบริหารส่วนตำบลบากเรือ ที่นำมาจากแผนพัฒนาหมู่บ้านและแผนชุมชนมาดำเนินการ หากองค์การบริหารส่วนตำบลบากเรือจะนำโครงการในแบบ ผ.๐๒/๑ ไปจัดทำเป็นงบประมาณรายจ่าย ก็สามารถดำเนินการได้

รายละเอียดโครงการพัฒนา
ที่นำมาจากแผนพัฒนาหมู่บ้านและแผนชุมชน
(พ.ศ.๒๕๖๖ - ๒๕๗๐)
องค์การบริหารส่วนตำบลบวกลือ อำเภอมหาชนะชัย จังหวัดยโสธร

- ก. ยุทธศาสตร์จังหวัดยโสธร ที่ ๔ อนุรักษ์ ฟื้นฟู พัฒนา ทรัพยากรธรรมชาติและสิ่งแวดล้อม
ข. ยุทธศาสตร์การพัฒนาขององค์กรปกครองส่วนท้องถิ่นในเขตจังหวัดยโสธร ที่ ๕ ด้านอนุรักษ์ ฟื้นฟู พัฒนา ทรัพยากรธรรมชาติและสิ่งแวดล้อมอย่างยั่งยืน
ยุทธศาสตร์การพัฒนาขององค์การบริหารส่วนตำบลบวกลือ ที่ ๔ การพัฒนาและบริหารจัดการและการอนุรักษ์ทรัพยากรธรรมชาติและสิ่งแวดล้อม

ที่	โครงการ	วัตถุประสงค์	เป้าหมาย (ผลผลิตของโครงการ)	งบประมาณ					ตัวชี้วัด (KPI)	ผลที่คาดว่าจะได้รับ	หน่วยงานรับผิดชอบหลัก
				๒๕๖๖ (บาท)	๒๕๖๗ (บาท)	๒๕๖๘ (บาท)	๒๕๖๙ (บาท)	๒๕๗๐ (บาท)			
๑	โครงการธนาคารน้ำใต้ดินเส้น จากหน้าบ้าน นางสมลี ยอด เอื้อ ถึงที่สวน นายประภาส คงวัน หมู่ ๓	เพื่อแก้ปัญหาหน้า ท่วมน้ำสกปรก	ตำบลบวกลือ หมู่ที่ ๓	-	๕๐,๐๐๐	-	-	-	จำนวนพื้นที่ ๑ แห่ง	ประชาชนในพื้นที่ไม่ เกิดปัญหาน้ำท่วม สกปรก	กอง สาธารณสุข

หมายเหตุ : แบบ ผ.๐๒/๑ เป็นแบบสำหรับองค์การบริหารส่วนตำบลบวกลือ ที่นำมาจากแผนพัฒนาหมู่บ้านและแผนชุมชนมาดำเนินการ หากองค์การบริหารส่วนตำบลบวกลือ
จะนำโครงการในแบบ ผ.๐๒/๑ ไปจัดทำเป็นงบประมาณรายจ่าย ก็สามารถดำเนินการได้

รายละเอียดโครงการพัฒนา
ที่นำมาจากแผนพัฒนาหมู่บ้านและแผนชุมชน
(พ.ศ.๒๕๖๖ - ๒๕๗๐)
องค์การบริหารส่วนตำบลบากเรือ อำเภอมหาชนะชัย จังหวัดยโสธร

- ก. ยุทธศาสตร์จังหวัดยโสธร ที่ ๔ อนุรักษ์ ฟื้นฟู พัฒนา ทรัพยากรธรรมชาติและสิ่งแวดล้อม
- ข. ยุทธศาสตร์การพัฒนาขององค์การปกครองส่วนท้องถิ่นในเขตจังหวัดยโสธร ที่ ๕ ด้านอนุรักษ์ ฟื้นฟู พัฒนาทรัพยากรธรรมชาติและสิ่งแวดล้อมอย่างยั่งยืน
ยุทธศาสตร์การพัฒนาขององค์การบริหารส่วนตำบลบากเรือ ที่ ๔ การพัฒนาและบริหารจัดการและการอนุรักษ์ทรัพยากรธรรมชาติและสิ่งแวดล้อม

ที่	โครงการ	วัตถุประสงค์	เป้าหมาย (ผลผลิตของโครงการ)	งบประมาณ					ตัวชี้วัด (KPI)	ผลที่คาดว่าจะได้รับ	หน่วยงานรับผิดชอบหลัก
				๒๕๖๖ (บาท)	๒๕๖๗ (บาท)	๒๕๖๘ (บาท)	๒๕๖๙ (บาท)	๒๕๗๐ (บาท)			
๑	โครงการปรับปรุงภูมิทัศน์เพื่อ การท่องเที่ยวลุ่มน้ำมูล หมู่ ๘		ขนาด/ปริมาณ รูปแบบ ตามตามที่ อบต.บาก เรือ กำหนด	-	-	-	-	๒๐๐,๐๐๐			กองส่งเสริม การเกษตร
๒	โครงการปรับปรุงภูมิทัศน์คอน ปูตา หมู่ ๑,๙		ขนาด/ปริมาณ รูปแบบ ตามตามที่ อบต.บาก เรือ กำหนด	๒๐๐,๐๐๐							กองส่งเสริม การเกษตร

หมายเหตุ : แบบ ผ.๐๒/๑ เป็นแบบสำหรับองค์การบริหารส่วนตำบลบากเรือ ที่นำมาจากแผนพัฒนาหมู่บ้านและแผนชุมชนมาดำเนินการ หากองค์การบริหารส่วนตำบลบากเรือ
จะนำโครงการในแบบ ผ.๐๒/๑ ไปจัดทำเป็นงบประมาณรายจ่าย ก็สามารถดำเนินการได้

รายละเอียดโครงการพัฒนา
ที่นำมาจากแผนพัฒนาหมู่บ้านและแผนชุมชน
(พ.ศ.๒๕๖๖ - ๒๕๗๐)

องค์การบริหารส่วนตำบลปากเรือ อำเภอมหาชนะชัย จังหวัดยโสธร

- ก. ยุทธศาสตร์จังหวัดยโสธร ที่ ๓ ยกระดับคุณภาพชีวิต เสริมสร้างความเข้มแข็งและมั่นคงของครอบครัว
- ข. ยุทธศาสตร์การพัฒนาขององค์การปกครองส่วนท้องถิ่นในเขตจังหวัดยโสธร ที่ ๔ ด้านยกระดับคุณภาพชีวิตของประชาชนในท้องถิ่น
- ยุทธศาสตร์การพัฒนาขององค์การบริหารส่วนตำบลปากเรือ ที่ ๒ การพัฒนาส่งเสริมคุณภาพชีวิต

ที่	โครงการ	วัตถุประสงค์	เป้าหมาย (ผลผลิตของโครงการ)	งบประมาณ					ตัวชี้วัด (KPI)	ผลที่คาดว่าจะได้รับ	หน่วยงานรับผิดชอบหลัก
				๒๕๖๖ (บาท)	๒๕๖๗ (บาท)	๒๕๖๘ (บาท)	๒๕๖๙ (บาท)	๒๕๗๐ (บาท)			
๑	โครงการส่งเสริมการปลูกพืชฤดูแล้ง หมู่ ๔	เพื่อให้ประชาชนมีอาชีพเสริม	ประชาชนตำบลปากเรือ หมู่ที่ ๔	-	-	๒๐,๐๐๐	-	-	ประชาชนมีรายได้เพิ่มขึ้น	ประชาชนมีอาชีพและรายได้เพิ่มขึ้น	กองส่งเสริมการเกษตร
๒	จัดซื้อเครื่องคัดแยกเมล็ดพันธุ์ข้าว หมู่ ๑,๙	เพื่อส่งเสริมอาชีพให้แก่ประชาชน	ประชาชนตำบลปากเรือ หมู่ที่ ๑,๙	๒๐๐,๐๐๐	-	-	-	-	ผลผลิตทางการเกษตรมีคุณภาพเพิ่มขึ้น	เกษตรกรมีความรู้ความสามารถในการประกอบอาชีพมีรายได้เพิ่มขึ้น	กองส่งเสริมการเกษตร
๓	โครงการปลูกพืชหลังฤดูการทำนา หมู่ ๑๐	เพื่อให้ประชาชนมีอาชีพเสริม	ประชาชนตำบลปากเรือ หมู่ที่ ๑๐	-	๒๐,๐๐๐	-	-	๕๐,๐๐๐	ประชาชนมีรายได้เพิ่มขึ้น	ประชาชนมีอาชีพและรายได้เพิ่มขึ้น	กองส่งเสริมการเกษตร
๔	โครงการปลูกข้าวโพดเลี้ยงสัตว์ หมู่ ๑๐	เพื่อให้มีเสถียรภาพเพียงพอกับความต้องการของเกษตรกรผู้เลี้ยงโคในพื้นที่	ประชาชนตำบลปากเรือ หมู่ที่ ๑๐	๒๐,๐๐๐	-	-	-	-	เกษตรกรผู้เลี้ยงสัตว์ในพื้นที่มีอาหารเพียงพอสำหรับใช้เลี้ยงโคเนื้อเพิ่มขึ้น	เกษตรกรมีความรู้ความสามารถในการประกอบอาชีพมีรายได้เพิ่มขึ้น	กองส่งเสริมการเกษตร
๕	โครงการฝึกอาชีพระยะสั้น หมู่ ๑๐	เพื่อนำเอาแนวทางหลักปรัชญาเศรษฐกิจพอเพียงมาเป็นพื้นฐานในการดำรงชีวิต	ประชาชนตำบลปากเรือ หมู่ที่ ๑๐	-	๒๐,๐๐๐	-	-	-	ประชาชนกลุ่มเป้าหมายต่างๆสามารถพัฒนาผลิตภัณฑ์อย่างเป็นรูปธรรม	ประชาชนสามารถสร้างรายได้และยกระดับคุณภาพชีวิตที่ดีขึ้น	กองสวัสดิการสังคม

รายละเอียดโครงการพัฒนา
ที่นำมาจากแผนพัฒนาหมู่บ้านและแผนชุมชน
(พ.ศ.๒๕๖๖ - ๒๕๗๐)

องค์การบริหารส่วนตำบลบากเรือ อำเภอมหาชนะชัย จังหวัดยโสธร

- ก. ยุทธศาสตร์จังหวัดยโสธร ที่ ๓ ยกระดับคุณภาพชีวิต เสริมสร้างความเข้มแข็งและมั่นคงของครอบครัว
- ข. ยุทธศาสตร์การพัฒนาขององค์การปกครองส่วนท้องถิ่นในเขตจังหวัดยโสธร ที่ ๔ ด้านยกระดับคุณภาพชีวิตของประชาชนในท้องถิ่น
- ยุทธศาสตร์การพัฒนาขององค์การบริหารส่วนตำบลบากเรือ ที่ ๒ การพัฒนาส่งเสริมคุณภาพชีวิต

ที่	โครงการ	วัตถุประสงค์	เป้าหมาย (ผลผลิตของ โครงการ)	งบประมาณ					ตัวชี้วัด (KPI)	ผลที่คาดว่าจะได้รับ	หน่วยงาน รับผิดชอบหลัก
				๒๕๖๖ (บาท)	๒๕๖๗ (บาท)	๒๕๖๘ (บาท)	๒๕๖๙ (บาท)	๒๕๗๐ (บาท)			
๖	ติดตั้งเครื่องออกกำลังกายภายในหมู่บ้าน หมู่ ๔	เพื่อให้ประชาชนออกกำลังกายเป็นการส่งเสริมให้มีสุขภาพที่ดี	จัดซื้อเครื่องออกกำลังกายเพื่อติดตั้งภายในหมู่บ้าน หมู่ ๔	-	-	-	-	๒๐๐,๐๐๐	ประชาชนมีสุขภาพที่ดีเพิ่มขึ้น	ประชาชนมีสุขภาพร่างกายแข็งแรงและมีความสัมพันธ์อันดีต่อกันภายในชุมชน	กองสาธารณสุขฯ
๗	โครงการควบคุมป้องกันโรคไข้เลือดออก หมู่ ๔	เพื่อควบคุมและป้องกันการแพร่ระบาดของโรคไข้เลือดออก	ภายในตำบลบากเรือ หมู่ ๔	๒๐,๐๐๐	๒๐,๐๐๐	๒๐,๐๐๐	๒๐,๐๐๐	๒๐,๐๐๐	ประชาชนมีสุขภาพที่ดีเพิ่มขึ้น	ประชาชนปลอดภัยจากโรคติดต่อต่างๆ	กองสาธารณสุขฯ
๘	ติดตั้งเครื่องออกกำลังกายภายในหมู่บ้าน หมู่ ๗	เพื่อให้ประชาชนออกกำลังกายเป็นการส่งเสริมให้มีสุขภาพที่ดี	จัดซื้อเครื่องออกกำลังกายเพื่อติดตั้งภายในหมู่บ้าน หมู่ ๗	๒๐๐,๐๐๐	-	-	-	-	ประชาชนมีสุขภาพที่ดีเพิ่มขึ้น	ประชาชนมีสุขภาพร่างกายแข็งแรงและมีความสัมพันธ์อันดีต่อกันภายในชุมชน	กองสาธารณสุขฯ
๙	โครงการฝึกอบรมให้ความรู้ในการป้องกันโรคติดต่อ หมู่ ๑๐	เพื่อป้องกันและระงับโรคติดต่อ หรือไวรัสที่เกิดขึ้นมาใหม่	จัดอบรม ปีละ ๑ ครั้งประชาชนตำบลบากเรือ หมู่ ๑๐	-	๓๐,๐๐๐	-	-	-	ประชาชนมีสุขภาพที่ดีเพิ่มขึ้น	ประชาชนปลอดภัยจากโรคติดต่อต่างๆ	กองสาธารณสุขฯ
๑๐	จัดซื้ออุปกรณ์กีฬาให้กับเยาวชน หมู่ ๑๐	เพื่อเป็นการส่งเสริมให้ประชาชนในเขตตำบล มีอุปกรณ์ กีฬา ออกกำลังกาย	จัดซื้อ อุปกรณ์ กีฬา ประจำหมู่บ้าน หมู่ ๑๐	-	๒๐,๐๐๐	-	-	-	ประชาชนมีสุขภาพที่ดีเพิ่มขึ้น	ประชาชนมีสุขภาพดีถ้วนหน้า	กองการศึกษาฯ

หมายเหตุ : แบบ ผ.๐๒/๑ เป็นแบบสำหรับองค์การบริหารส่วนตำบลบากเรือ ที่นำมาจากแผนพัฒนาหมู่บ้านและแผนชุมชนมาดำเนินการ หากองค์การบริหารส่วนตำบลบากเรือ จะนำโครงการในแบบ ผ.๐๒/๑ ไปจัดทำเป็นงบประมาณรายจ่าย ก็สามารถดำเนินการได้

รายละเอียดโครงการพัฒนา
ที่นำมาจากแผนพัฒนาหมู่บ้านและแผนชุมชน
(พ.ศ.๒๕๖๖ - ๒๕๗๐)

องค์การบริหารส่วนตำบลปากเรือ อำเภอมหาชนะชัย จังหวัดยโสธร

- ก. ยุทธศาสตร์จังหวัดยโสธร ที่ ๓ ยกระดับคุณภาพชีวิต เสริมสร้างความเข้มแข็งและมั่นคงของครอบครัว
- ข. ยุทธศาสตร์การพัฒนาขององค์กรปกครองส่วนท้องถิ่นในเขตจังหวัดยโสธร ที่ ๔ ด้านยกระดับคุณภาพชีวิตของประชาชนในท้องถิ่น
- ยุทธศาสตร์การพัฒนาขององค์การบริหารส่วนตำบลปากเรือ ที่ ๓ การพัฒนาจัดระเบียบชุมชน/สังคมและความสงบเรียบร้อย

ที่	โครงการ	วัตถุประสงค์	เป้าหมาย (ผลผลิตของ โครงการ)	งบประมาณ					ตัวชี้วัด (KPI)	ผลที่คาดว่าจะได้รับ	หน่วยงาน รับผิดชอบหลัก
				๒๕๖๖ (บาท)	๒๕๖๗ (บาท)	๒๕๖๘ (บาท)	๒๕๖๙ (บาท)	๒๕๗๐ (บาท)			
๑	โครงการอบรมป้องกัน ปัญหายาเสพติดเยาวชน ประชาชนในหมู่บ้าน หมู่ ๔	เพื่อให้ประชาชน เด็ก เยาวชน ได้รับรู้และทราบถึงปัญหาและ พิษภัยของยาเสพติด	ประชาชน ตำบลปากเรือ หมู่ ๔	-	-	๒๐,๐๐๐	-	-	ประชาชน เด็ก เยาวชน ที่เข้าร่วมไม่ น้อยกว่า ๕๐ คน	ประชาชน เด็ก เยาวชนมี ความรู้เกี่ยวกับการป้องกัน ตนเองจากยาเสพติดไม่ต่ำกว่า ร้อยละ ๘๐	สำนักปลัด
๒	ติดตั้งกระจกโค้งตามจุด เสี่ยง จำนวน ๒ จุด หมู่ ๕	เพื่อลดอุบัติเหตุบริเวณจุดเสี่ยง ของหมู่บ้าน	จำนวน ๒ จุด หมู่ ๕	-	-	-	๘,๐๐๐	-	มีกระจกโค้ง จำนวน ๒ จุด	ประชาชนในพื้นที่มีความ ปลอดภัยเพิ่มมากขึ้นในการ สัญจร	สำนักปลัด
๓	ติดตั้งไฟกระพริบทางเข้า หมู่บ้าน หมู่ ๗	เพื่อลดอุบัติเหตุบริเวณจุดเสี่ยง ของหมู่บ้าน	จำนวน ๑ จุด หมู่ ๗	-	๑๐,๐๐๐	-	-	-	มีไฟกระพริบ จำนวน ๑ จุด	ประชาชนในพื้นที่มีความ ปลอดภัยเพิ่มมากขึ้นในการ สัญจร	สำนักปลัด
๔	โครงการติดกล้องวงจรปิด ภายในหมู่บ้าน หมู่ ๘	เพื่อความปลอดภัยในชีวิตและ ทรัพย์สินของประชาชน	บริเวณจุดเสี่ยง ภายในหมู่บ้าน	๒๐๐,๐๐๐	-	-	-	-	มีกล้องวงจรปิด บริเวณจุดเสี่ยง เพิ่มขึ้น	ประชาชนมีความปลอดภัยใน ชีวิตและทรัพย์สิน	สำนักปลัด
๕	ติดตั้งกระจกโค้ง/ป้าย สัญญาณเตือนตามแยกจุด เสี่ยงภายในหมู่บ้าน หมู่ ๘	เพื่อลดอุบัติเหตุบริเวณจุดเสี่ยง ของหมู่บ้าน	ตามโค้ง/แยก จุดเสี่ยง	-	๒๐๐,๐๐๐	-	-	-	มีกระจกโค้ง/ป้าย บริเวณจุดเสี่ยง เพิ่มขึ้น	ประชาชนในพื้นที่มีความ ปลอดภัยเพิ่มมากขึ้นในการ สัญจร	สำนักปลัด

หมายเหตุ : แบบ ผ.๐๒/๑ เป็นแบบสำหรับองค์การบริหารส่วนตำบลปากเรือ ที่นำมาจากแผนพัฒนาหมู่บ้านและแผนชุมชนมาดำเนินการ หากองค์การบริหารส่วนตำบลปากเรือ
จะนำโครงการในแบบ ผ.๐๒/๑ ไปจัดทำเป็นงบประมาณรายจ่าย ก็สามารถดำเนินการได้

รายละเอียดโครงการพัฒนา
แผนพัฒนาท้องถิ่น (พ.ศ.๒๕๖๖ - ๒๕๗๐)
สำหรับ โครงการที่เกินศักยภาพขององค์กรปกครองส่วนท้องถิ่น ที่ใช้สำหรับการประสานแผนพัฒนาท้องถิ่น
องค์การบริหารส่วนตำบลปากเรือ อำเภอมหาชนะชัย จังหวัดยโสธร

ก. ยุทธศาสตร์จังหวัดยโสธร ที่ ๓ ยกกระดับคุณภาพชีวิต เสริมสร้างความเข้มแข็งและมั่นคงของครอบครัว ชุมชน และสังคม

ข. ยุทธศาสตร์การพัฒนาขององค์กรปกครองส่วนท้องถิ่นในเขตจังหวัดยโสธร ที่ ๒ ด้านโครงสร้างพื้นฐาน

ยุทธศาสตร์การพัฒนาขององค์การบริหารส่วนตำบลปากเรือ ที่ ๑ โครงสร้างพื้นฐาน

แผนงานอุตสาหกรรมและการโยธา

ที่	โครงการ	วัตถุประสงค์	เป้าหมาย (ผลผลิตของโครงการ)	งบประมาณ					ตัวชี้วัด (KPI)	ผลที่คาดว่าจะ ได้รับ	หน่วยงานที่ จะขอ ประสาน
				๒๕๖๖ (บาท)	๒๕๖๗ (บาท)	๒๕๖๘ (บาท)	๒๕๖๙ (บาท)	๒๕๗๐ (บาท)			
๑	โครงการก่อสร้างถนน หินคลุกเชื่อมลำน้ำกุด กงถึงหนองเลิง	เพื่อให้มีถนนที่ ได้มาตรฐาน	ก่อสร้างถนนหินคลุกเชื่อมลำน้ำ กุดกง ถึงหนองเลิง กว้าง ๖ เมตร ยาว ๒,๐๐๐ เมตร หนา เฉลี่ย ๐.๐๘ เมตร	๑,๐๐๐,๐๐๐	๑,๐๐๐,๐๐๐	๑,๐๐๐,๐๐๐	๑,๐๐๐,๐๐๐	๑,๐๐๐,๐๐๐	ถนนได้ มาตรฐาน เพิ่มขึ้น	ประชาชนได้มี ถนนใช้ในการ เดินทางอย่าง สะดวกและ ปลอดภัย	อบจ.ยโสธร
๒	โครงการก่อสร้างถนน คสล.สายหนองหัวช้าง ไปบ้านเลียบ ต.โนน ทราย	เพื่อให้มีถนนที่ ได้มาตรฐาน	ก่อสร้างถนน คสล.สายหนองหัว ช้าง ไป บ้านเลียบ ต.โนนทราย กว้าง ๕ เมตร ยาว ๕,๐๐๐ ม. หนาเฉลี่ย๐.๑๕ เมตร	๑,๕๐๐,๐๐๐	๑,๕๐๐,๐๐๐	๑,๕๐๐,๐๐๐	๑,๕๐๐,๐๐๐	๑,๕๐๐,๐๐๐	ถนนได้ มาตรฐาน เพิ่มขึ้น	ประชาชนได้มี ถนนใช้ในการ เดินทางอย่าง สะดวกและ ปลอดภัย	อบจ.ยโสธร
๓	โครงการก่อสร้างถนน หินคลุก สายคอ น้ำเต้า-หนองเลิง ไป เขตตำบลฟ้าหยาด	เพื่อให้มีถนนที่ ได้มาตรฐาน	ก่อสร้างถนนหินคลุก สายคอ น้ำเต้า-หนองเลิง ไป เขตตำบลฟ้า หยาดกว้าง ๔ เมตร ยาว ๓,๐๐๐ เมตร หนาเฉลี่ย ๐.๐๘ เมตร	๑,๕๐๐,๐๐๐	๑,๕๐๐,๐๐๐	๑,๕๐๐,๐๐๐	๑,๕๐๐,๐๐๐	๑,๕๐๐,๐๐๐	ถนนได้ มาตรฐาน เพิ่มขึ้น	ประชาชนได้มี ถนนใช้ในการ เดินทางอย่าง สะดวกและ ปลอดภัย	อบจ.ยโสธร

รายละเอียดโครงการพัฒนา
แผนพัฒนาท้องถิ่น (พ.ศ.๒๕๖๖ – ๒๕๗๐)
สำหรับ โครงการที่เกินศักยภาพขององค์กรปกครองส่วนท้องถิ่น ที่ใช้สำหรับการประสานแผนพัฒนาท้องถิ่น
องค์การบริหารส่วนตำบลบากเรือ อำเภอมหาชนะชัย จังหวัดยโสธร

ก. ยุทธศาสตร์จังหวัดยโสธร ที่ ๓ ยกระดับคุณภาพชีวิต เสริมสร้างความเข้มแข็งและมั่นคงของครอบครัว ชุมชน และสังคม

ข. ยุทธศาสตร์การพัฒนาขององค์กรปกครองส่วนท้องถิ่นในเขตจังหวัดยโสธร ที่ ๒ ด้านโครงสร้างพื้นฐาน

ยุทธศาสตร์การพัฒนาขององค์การบริหารส่วนตำบลบากเรือ ที่ ๑ โครงสร้างพื้นฐาน

แผนงานอุตสาหกรรมและการโยธา

ที่	โครงการ	วัตถุประสงค์	เป้าหมาย (ผลผลิตของโครงการ)	งบประมาณ					ตัวชี้วัด (KPI)	ผลที่คาดว่าจะ ได้รับ	หน่วยงานที่ จะขอ ประสาน
				๒๕๖๖ (บาท)	๒๕๖๗ (บาท)	๒๕๖๘ (บาท)	๒๕๖๙ (บาท)	๒๕๗๐ (บาท)			
๔	โครงการก่อสร้างถนนหินคลุก สายบ้านบากเรือ ไปบ้านเหล่าฝ้าย ต.ลุมพุก อ.คำเขื่อนแก้ว	เพื่อให้มีถนนที่ได้มาตรฐาน	ก่อสร้างถนนหินคลุก สายบ้านบากเรือ ไปบ้านเหล่าฝ้าย ต.ลุมพุก อ.คำเขื่อนแก้ว กว้าง ๖ ม. ยาว ๓,๐๐๐ ม. หนาเฉลี่ย ๐.๐๘ ม.	๑,๐๐๐,๐๐๐	๑,๐๐๐,๐๐๐	๑,๐๐๐,๐๐๐	๑,๐๐๐,๐๐๐	๑,๐๐๐,๐๐๐	ถนนได้มาตรฐานเพิ่มขึ้น	ประชาชนได้มีถนนใช้ในการเดินทางอย่างสะดวกและปลอดภัย	อบจ.ยโสธร
๕	โครงการก่อสร้างถนนดินสายบ้านท่าช้าง ไป บ้านทรายงาม ต.กุดกุง	เพื่อให้มีถนนที่ได้มาตรฐาน	ก่อสร้างถนนดินสายบ้านท่าช้าง ไป บ้าน ทรายงาม ต.กุดกุง กว้าง ๗ ม. ยาว ๓,๐๐๐ ม. หนาเฉลี่ย ๐.๕๐ ม.	๑,๕๐๐,๐๐๐	๑,๕๐๐,๐๐๐	๑,๕๐๐,๐๐๐	๑,๕๐๐,๐๐๐	๑,๕๐๐,๐๐๐	ถนนได้มาตรฐานเพิ่มขึ้น	ประชาชนได้มีถนนใช้ในการเดินทางอย่างสะดวกและปลอดภัย	อบจ.ยโสธร
๖	โครงการก่อสร้างถนนคสล. หมู่ที่ ๘ สายบ้านดอนผึ้ง ไปบ้านดงยาง-เหล่าฝ้าย	เพื่อให้มีถนนที่ได้มาตรฐาน	ก่อสร้างถนน คสล. หมู่ที่ ๘ สายบ้านดอนผึ้ง ไปบ้านดงยาง-เหล่าฝ้าย กว้าง ๕ ม. ยาว ๗,๐๐๐ ม. หนาเฉลี่ย ๐.๑๕ ม.	๒,๐๐๐,๐๐๐	๒,๐๐๐,๐๐๐	๒,๐๐๐,๐๐๐	๒,๐๐๐,๐๐๐	๒,๐๐๐,๐๐๐	ถนนได้มาตรฐานเพิ่มขึ้น	ประชาชนได้มีถนนใช้ในการเดินทางอย่างสะดวกและปลอดภัย	กรมโยธาและผังเมือง

รายละเอียดโครงการพัฒนา
แผนพัฒนาท้องถิ่น (พ.ศ.๒๕๖๖ - ๒๕๗๐)
สำหรับ โครงการที่เกินศักยภาพขององค์กรปกครองส่วนท้องถิ่น ที่ใช้สำหรับการประสานแผนพัฒนาท้องถิ่น
องค์การบริหารส่วนตำบลบวกลือ อำเภอมหาชนะชัย จังหวัดยโสธร

ก. ยุทธศาสตร์จังหวัดยโสธร ที่ ๓ ยกระดับคุณภาพชีวิต เสริมสร้างความเข้มแข็งและมั่นคงของครอบครัว ชุมชน และสังคม

ข. ยุทธศาสตร์การพัฒนาขององค์กรปกครองส่วนท้องถิ่นในเขตจังหวัดยโสธร ที่ ๒ ด้านโครงสร้างพื้นฐาน

ยุทธศาสตร์การพัฒนาขององค์การบริหารส่วนตำบลบวกลือ ที่ ๑ โครงสร้างพื้นฐาน

แผนงานอุตสาหกรรมและการโยธา

ที่	โครงการ	วัตถุประสงค์	เป้าหมาย (ผลผลิตของโครงการ)	งบประมาณ					ตัวชี้วัด (KPI)	ผลที่คาดว่าจะ ได้รับ	หน่วยงานที่ จะขอ ประสาน
				๒๕๖๖ (บาท)	๒๕๖๗ (บาท)	๒๕๖๘ (บาท)	๒๕๖๙ (บาท)	๒๕๗๐ (บาท)			
๗	โครงการก่อสร้างถนน คสล. สายดอนฝิ่งไป ร่องแห่	เพื่อให้มีถนนที่ ได้มาตรฐาน	ก่อสร้างถนน คสล. สายดอนฝิ่ง ไปร่องแห่ กว้าง ๕ ม. ยาว ๒,๐๐๐ ม. หนาเฉลี่ย ๐.๑๕ ม.	๒,๐๐๐,๐๐๐	๒,๐๐๐,๐๐๐	๒,๐๐๐,๐๐๐	๒,๐๐๐,๐๐๐	๒,๐๐๐,๐๐๐	ถนนได้ มาตรฐาน เพิ่มขึ้น	ประชาชนได้มี ถนนใช้ในการ เดินทางอย่าง สะดวกและ ปลอดภัย	กรมโยธาและ ผังเมือง
๘	โครงการก่อสร้าง ถนนลาดยางสายบ้าน โคกสะอาด	เพื่อให้มีถนนที่ ได้มาตรฐาน	ก่อสร้างถนนลาดยางสายบ้าน โคกสะอาด กว้าง ๖ ม. ยาว ๑,๐๐๐ ม.	๑,๐๐๐,๐๐๐	๑,๐๐๐,๐๐๐	๑,๐๐๐,๐๐๐	๑,๐๐๐,๐๐๐	๑,๐๐๐,๐๐๐	ถนนได้ มาตรฐาน เพิ่มขึ้น	ประชาชนได้มี ถนนใช้ในการ เดินทางอย่าง สะดวกและ ปลอดภัย	อบจ.ยโสธร
๙	โครงการก่อสร้างถนน คสล. หมู่ที่ ๖ สายบ้านนายสุวิทย์ ทรงงาม ไปหลัง โรงเรียน	เพื่อให้มีถนนที่ ได้มาตรฐาน	ก่อสร้างถนน คสล. หมู่ที่ ๖ สายบ้านนายสุวิทย์ ทรงงาม ไปหลังโรงเรียน กว้าง ๕ ม. ยาว ๕๐๐ ม. หนาเฉลี่ย ๐.๑๕ ม.	๕๐๐,๐๐๐	๕๐๐,๐๐๐	๕๐๐,๐๐๐	๕๐๐,๐๐๐	๕๐๐,๐๐๐	ถนนได้ มาตรฐาน เพิ่มขึ้น	ประชาชนได้มี ถนนใช้ในการ เดินทางอย่าง สะดวกและ ปลอดภัย	อบจ.ยโสธร

รายละเอียดโครงการพัฒนา
แผนพัฒนาท้องถิ่น (พ.ศ.๒๕๖๖ – ๒๕๗๐)
สำหรับ โครงการที่เกี่วข้องขององค์กรปกครองส่วนท้องถิ่น ที่ใช้สำหรับการประสานแผนพัฒนาท้องถิ่น
องค์การบริหารส่วนตำบลบวกลือ อำเภอมหาชนะชัย จังหวัดยโสธร

ก. ยุทธศาสตร์จังหวัดยโสธร ที่ ๓ ยกกระดับคุณภาพชีวิต เสริมสร้างความเข้มแข็งและมั่นคงของครอบครัว ชุมชน และสังคม

ข. ยุทธศาสตร์การพัฒนาขององค์กรปกครองส่วนท้องถิ่นในเขตจังหวัดยโสธร ที่ ๒ ด้านโครงสร้างพื้นฐาน

ยุทธศาสตร์การพัฒนาขององค์การบริหารส่วนตำบลบวกลือ ที่ ๑ โครงสร้างพื้นฐาน

แผนงานอุตสาหกรรมและการโยธา

ที่	โครงการ	วัตถุประสงค์	เป้าหมาย (ผลผลิตของโครงการ)	งบประมาณ					ตัวชี้วัด (KPI)	ผลที่คาดว่าจะ ได้รับ	หน่วยงานที่ จะขอ ประสาน
				๒๕๖๖ (บาท)	๒๕๖๗ (บาท)	๒๕๖๘ (บาท)	๒๕๖๙ (บาท)	๒๕๗๐ (บาท)			
๑๐	ก่อสร้างถนนลาดยาง หมู่ที่ ๕ สายหน้าบ้านนายธรรมบุญ ถึงแยกทางไปอบต.บวกลือ	เพื่อให้มีถนนที่ได้มาตรฐาน	ก่อสร้างถนนลาดยาง หมู่ที่ ๕ สายหน้าบ้านนายธรรมบุญ ถึงแยกทางไปอบต.บวกลือ กว้าง ๖ ม. ยาว ๒,๐๐๐ ม.	๒,๐๐๐,๐๐๐	๒,๐๐๐,๐๐๐	๒,๐๐๐,๐๐๐	๒,๐๐๐,๐๐๐	๒,๐๐๐,๐๐๐	ถนนได้มาตรฐานเพิ่มขึ้น	ประชาชนได้มีถนนใช้ในการเดินทางอย่างสะดวกและปลอดภัย	กรมทางหลวงชนบท
๑๑	ก่อสร้างถนนดินลงหิน คลุกสายจากกุดเบน ถึงลำน้ำกุดกง	เพื่อให้มีถนนที่ได้มาตรฐาน	ก่อสร้างถนนดินลงหินคลุกสายจากกุดเบน ถึง ลำน้ำกุดกง	๕๐๐,๐๐๐	๕๐๐,๐๐๐	๕๐๐,๐๐๐	๕๐๐,๐๐๐	๕๐๐,๐๐๐	ถนนได้มาตรฐานเพิ่มขึ้น	ประชาชนได้มีถนนใช้ในการเดินทางอย่างสะดวกและปลอดภัย	อบจ.ยโสธร
๑๒	ก่อสร้างถนนลาดยางจากหน้าโรงสีกลุ่มบ้านบวกลือไปหน้าโรงเรียนบวกลือดอนเรือ	เพื่อให้มีถนนที่ได้มาตรฐาน	ก่อสร้างถนนลาดยางจากหน้ากลุ่มโรงสีบ้านยากเรือไปหน้าโรงเรียนบวกลือดอนเรือ กว้าง ๖ ม.ยาว ๘๐๐ ม.	๘๐๐,๐๐๐	๘๐๐,๐๐๐	๘๐๐,๐๐๐	๘๐๐,๐๐๐	๘๐๐,๐๐๐	ถนนได้มาตรฐานเพิ่มขึ้น	ประชาชนได้มีถนนใช้ในการเดินทางอย่างสะดวกและปลอดภัย	อบจ.ยโสธร

รายละเอียดโครงการพัฒนา
แผนพัฒนาท้องถิ่น (พ.ศ.๒๕๖๖ - ๒๕๗๐)
สำหรับ โครงการที่เกินศักยภาพขององค์กรปกครองส่วนท้องถิ่น ที่ใช้สำหรับการประสานแผนพัฒนาท้องถิ่น
องค์การบริหารส่วนตำบลบากเรือ อำเภอมหาชนะชัย จังหวัดยโสธร

ก. ยุทธศาสตร์จังหวัดยโสธร ที่ ๓ ยกระดับคุณภาพชีวิต เสริมสร้างความเข้มแข็งและมั่นคงของครอบครัว ชุมชน และสังคม

ข. ยุทธศาสตร์การพัฒนาขององค์กรปกครองส่วนท้องถิ่นในเขตจังหวัดยโสธร ที่ ๒ ด้านโครงสร้างพื้นฐาน

ยุทธศาสตร์การพัฒนาขององค์การบริหารส่วนตำบลบากเรือ ที่ ๑ โครงสร้างพื้นฐาน

แผนงานอุตสาหกรรมและการโยธา

ที่	โครงการ	วัตถุประสงค์	เป้าหมาย (ผลผลิตของโครงการ)	งบประมาณ					ตัวชี้วัด (KPI)	ผลที่คาดว่าจะ ได้รับ	หน่วยงานที่ จะขอ ประสาน
				๒๕๖๖ (บาท)	๒๕๖๗ (บาท)	๒๕๖๘ (บาท)	๒๕๖๙ (บาท)	๒๕๗๐ (บาท)			
๑๓	ขุดคลองส่งน้ำ (คลองซอย) ในพื้นที่ตำบล บากเรือ	เพื่อให้ประชา ชนมีน้ำใช้เพื่อ การเกษตรเพื่อการ ระบายน้ำได้เร็ว	ขุดคลองส่งน้ำ (คลองซอย) ในพื้นที่ตำบลบากเรือ กว้าง ๒ ม. ยาว ๕,๐๐๐ ม. ลึก ๑.๕ ม.	๕,๐๐๐,๐๐๐	๕,๐๐๐,๐๐๐	๕,๐๐๐,๐๐๐	๕,๐๐๐,๐๐๐	๕,๐๐๐,๐๐๐	ประชาชนมีน้ำใช้ เพื่อการเกษตร เพิ่มขึ้น	ประชาชนมีน้ำ เพียงพอในการ ทำการเกษตร ระบายน้ำได้เร็ว ขึ้น	กรม ชลประทาน
๑๔	ขุดลอกฝายร่อง แห่	เพื่อให้ประชา ชนมีน้ำใช้เพื่อ การเกษตร	ขุดลอกฝายร่องแห่ กว้าง ๒๐ ม. ยาว ๒,๐๐๐ ม ลึก ๒.๕ ม.	๒,๐๐๐,๐๐๐	๒,๐๐๐,๐๐๐	๒,๐๐๐,๐๐๐	๒,๐๐๐,๐๐๐	๒,๐๐๐,๐๐๐	ประชาชนมีน้ำใช้ เพื่อการเกษตร เพิ่มขึ้น	ประชาชนมีน้ำ เพียงพอในการ ทำการเกษตร	กรม ชลประทาน
๑๕	ขุดลอกกุดบ้าน บ้านปอแดง หมู่ที่ ๒,๑๐	เพื่อให้ประชา ชนมีน้ำใช้เพื่อ การเกษตร	ขุดลอกกุดบ้าน บ้านปอ แดง หมู่ที่ ๒,๑๐ กว้าง ๘๐ ม. ยาว ๓,๐๐๐ ม.	๒,๐๐๐,๐๐๐	๒,๐๐๐,๐๐๐	๒,๐๐๐,๐๐๐	๒,๐๐๐,๐๐๐	๒,๐๐๐,๐๐๐	ประชาชนมีน้ำใช้ เพื่อการเกษตร เพิ่มขึ้น	ประชาชนมีน้ำ เพียงพอในการ ทำการเกษตร	กรม ชลประทาน
๑๖	ขุดลอกกุดเบน หนองหญ้าไทร ห้วยเกลี้ยง บ้านปอแดง หมู่ที่ ๒,๑๐	เพื่อให้ประชา ชนมีน้ำใช้เพื่อ การเกษตร	ขุดลอกกุดเบน หนองหญ้า ไทร ห้วยเกลี้ยง บ้านปอ แดง หมู่ที่ ๒,๑๐ กว้าง ๘๐ ม. ยาว ๒,๐๐๐ ม.	๕,๐๐๐,๐๐๐	๕,๐๐๐,๐๐๐	๕,๐๐๐,๐๐๐	๕,๐๐๐,๐๐๐	๕,๐๐๐,๐๐๐	ประชาชนมีน้ำใช้ เพื่อการเกษตร เพิ่มขึ้น	ประชาชนมีน้ำ เพียงพอในการ ทำการเกษตร	กรม ชลประทาน

รายละเอียดโครงการพัฒนา
แผนพัฒนาท้องถิ่น (พ.ศ.๒๕๖๖ - ๒๕๗๐)
สำหรับ โครงการที่เกินศักยภาพขององค์กรปกครองส่วนท้องถิ่น ที่ใช้สำหรับการประสานแผนพัฒนาท้องถิ่น
องค์การบริหารส่วนตำบลบากเรือ อำเภอมหาชนะชัย จังหวัดยโสธร

ก. ยุทธศาสตร์จังหวัดยโสธร ที่ ๓ ยกระดับคุณภาพชีวิต เสริมสร้างความเข้มแข็งและมั่นคงของครอบครัว ชุมชน และสังคม

ข. ยุทธศาสตร์การพัฒนาขององค์กรปกครองส่วนท้องถิ่นในเขตจังหวัดยโสธร ที่ ๒ ด้านโครงสร้างพื้นฐาน

ยุทธศาสตร์การพัฒนาขององค์การบริหารส่วนตำบลบากเรือ ที่ ๑ โครงสร้างพื้นฐาน

แผนงานอุตสาหกรรมและการโยธา

ที่	โครงการ	วัตถุประสงค์	เป้าหมาย (ผลผลิตของโครงการ)	งบประมาณ					ตัวชี้วัด (KPI)	ผลที่คาดว่าจะ ได้รับ	หน่วยงานที่จะ ขอประสาน
				๒๕๖๖ (บาท)	๒๕๖๗ (บาท)	๒๕๖๘ (บาท)	๒๕๖๙ (บาท)	๒๕๗๐ (บาท)			
๑๗	ขุดลอกกุดหลวง หมู่ที่ ๗	เพื่อให้ประชาชน มีน้ำใช้เพื่อ การเกษตร	ขุดลอกกุดหลวง หมู่ที่ ๗ กว้าง ๒๐๐ ม. ยาว ๑,๐๐๐ ม.	๖,๐๐๐,๐๐๐	๖,๐๐๐,๐๐๐	๖,๐๐๐,๐๐๐	๖,๐๐๐,๐๐๐	๖,๐๐๐,๐๐๐	ประชาชนมีน้ำใช้ เพื่อการเกษตร เพิ่มขึ้น	ประชาชนมีน้ำ เพียงพอในการทำ การเกษตร	กรม ชลประทาน
๑๘	โครงการขยาย เขตไฟฟ้าเพื่อ การเกษตร	เพื่อให้มีไฟฟ้า ใช้เพื่อการ เกษตร	โครงการขยายเขต ไฟฟ้าเพื่อการเกษตร	๕,๐๐๐,๐๐๐	๕,๐๐๐,๐๐๐	๕,๐๐๐,๐๐๐	๕,๐๐๐,๐๐๐	๕,๐๐๐,๐๐๐	ประชาชนมีไฟฟ้าใช้ เพื่อการเกษตร ร้อย ละ ๖ ของ จำนวนครัว เรือนทั้งหมด	ประชาชนมีไฟฟ้าใช้ เพื่อการเกษตรอย่าง เพียงพอ	การไฟฟ้าส่วน ภูมิภาค
๑๙	ขุดลอกกุดจอก หมู่ที่ ๗	เพื่อให้ประชาชน มีน้ำใช้เพื่อ การเกษตร	ขุดลอกกุดจอก หมู่ที่ ๗ กว้าง ๘๐ ม. ยาว ๑,๐๐๐ ม.	๓,๐๐๐,๐๐๐	๓,๐๐๐,๐๐๐	๓,๐๐๐,๐๐๐	๓,๐๐๐,๐๐๐	๓,๐๐๐,๐๐๐	ประชาชนมีน้ำใช้ เพื่อการเกษตร เพิ่มขึ้น	ประชาชนมีน้ำ เพียงพอในการทำ การเกษตร	กรม ชลประทาน
๒๐	ขุดลอกหนองเลิง เปือยหมู่ที่ ๖	เพื่อให้ประชาชน มีน้ำใช้เพื่อ การเกษตร	ขุดลอกหนองเลิงเปือย หมู่ที่ ๖ กว้าง ๘๐ ม. ยาว ๒,๐๐๐ ม.	๕,๐๐๐,๐๐๐	๕,๐๐๐,๐๐๐	๕,๐๐๐,๐๐๐	๕,๐๐๐,๐๐๐	๕,๐๐๐,๐๐๐	ประชาชนมีน้ำใช้ เพื่อการเกษตร เพิ่มขึ้น	ประชาชนมีน้ำ เพียงพอในการทำ การเกษตร	กรม ชลประทาน

รายละเอียดโครงการพัฒนา
แผนพัฒนาท้องถิ่น (พ.ศ.๒๕๖๖ - ๒๕๗๐)
สำหรับ โครงการที่เกี่วข้องกับขององค์กรปกครองส่วนท้องถิ่น ที่ใช้สำหรับการประสานแผนพัฒนาท้องถิ่น
องค์การบริหารส่วนตำบลบากเรือ อำเภอมหาชนะชัย จังหวัดยโสธร

- ก. ยุทธศาสตร์จังหวัดยโสธร ที่ ๓ ยกระดับคุณภาพชีวิต เสริมสร้างความเข้มแข็งและมั่นคงของครอบครัว ชุมชน และสังคม
- ข. ยุทธศาสตร์การพัฒนาขององค์กรปกครองส่วนท้องถิ่นในเขตจังหวัดยโสธร ที่ ๒ ด้านโครงสร้างพื้นฐาน
ยุทธศาสตร์การพัฒนาขององค์การบริหารส่วนตำบลบากเรือ ที่ ๑ โครงสร้างพื้นฐาน
แผนงานอุตสาหกรรมและการโยธา

ที่	โครงการ	วัตถุประสงค์	เป้าหมาย (ผลผลิตของโครงการ)	งบประมาณ					ตัวชี้วัด (KPI)	ผลที่คาดว่าจะ ได้รับ	หน่วยงานที่ จะขอ ประสาน
				๒๕๖๖ (บาท)	๒๕๖๗ (บาท)	๒๕๖๘ (บาท)	๒๕๖๙ (บาท)	๒๕๗๐ (บาท)			
๒๑	ขุดคลองส่งน้ำ บ้านบากเรือ ระหว่างบ้าน ดงยาง ไปบ้าน บากเรือ	เพื่อให้ประชา ชนมีน้ำใช้เพื่อ การเกษตรเพื่อการ ระบายน้ำได้เร็ว	ขุดคลองส่งน้ำ (คลอง ซอย) ในพื้นที่บ.บาก เรือ กว้าง ๑ ม. ยาว ๒,๐๐๐ ม. ลึก ๑ ม.	๓,๐๐๐,๐๐๐	๓,๐๐๐,๐๐๐	๓,๐๐๐,๐๐๐	๓,๐๐๐,๐๐๐	๓,๐๐๐,๐๐๐	ประชาชนมีน้ำ ใช้เพื่อ การเกษตร เพิ่มขึ้น	ประชาชนมีน้ำ เพียงพอในการ ทำการเกษตร -ระบายน้ำได้เร็ว ขึ้น	กรม ชลประทาน
๒๒	ขุดหนอง สาธารณะทุ่ง เลี้ยงสัตว์ หมู่ที่ ๑,๙	เพื่อให้ประชา ชนมีน้ำใช้เพื่อ การเกษตร	ขุดหนองสาธารณะทุ่ง เลี้ยงสัตว์ หมู่ที่ ๑,๙ กว้าง ๑,๐๐๐ ม. ยาว ๑,๐๐๐ ม.	๑๐,๐๐๐,๐๐๐	๑๐,๐๐๐,๐๐๐	๑๐,๐๐๐,๐๐๐	๑๐,๐๐๐,๐๐๐	๑๐,๐๐๐,๐๐๐	ประชาชนมีน้ำ ใช้เพื่อ การเกษตร เพิ่มขึ้น	ประชาชนมีน้ำ เพียงพอในการ ทำการเกษตร	กรม ชลประทาน
๒๓	ขุดลอกคลอง ร่องเรือ	เพื่อให้ประชา ชนมีน้ำใช้เพื่อ การเกษตร	ขุดลอกคลองร่องเรือ กว้าง ๕๐ม.ยาว ๖๐ ม.	๑,๐๐๐,๐๐๐	๑,๐๐๐,๐๐๐	๑,๐๐๐,๐๐๐	๑,๐๐๐,๐๐๐	๑,๐๐๐,๐๐๐	ประชาชนมีน้ำ ใช้เพื่อ การเกษตร เพิ่มขึ้น	ประชาชนมีน้ำ เพียงพอในการ ทำการเกษตร	กรม ชลประทาน

รายละเอียดโครงการพัฒนา
แผนพัฒนาท้องถิ่น (พ.ศ.๒๕๖๖ - ๒๕๗๐)
สำหรับ โครงการที่เกินศักยภาพขององค์กรปกครองส่วนท้องถิ่น ที่ใช้สำหรับการประสานแผนพัฒนาท้องถิ่น
องค์การบริหารส่วนตำบลบากเรือ อำเภอมหาชนะชัย จังหวัดยโสธร

ก. ยุทธศาสตร์จังหวัดยโสธร ที่ ๓ ยกระดับคุณภาพชีวิต เสริมสร้างความเข้มแข็งและมั่นคงของครอบครัว ชุมชน และสังคม

ข. ยุทธศาสตร์การพัฒนาขององค์กรปกครองส่วนท้องถิ่นในเขตจังหวัดยโสธร ที่ ๒ ด้านโครงสร้างพื้นฐาน

ยุทธศาสตร์การพัฒนาขององค์การบริหารส่วนตำบลบากเรือ ที่ ๑ โครงสร้างพื้นฐาน

แผนงานอุตสาหกรรมและการโยธา

ที่	โครงการ	วัตถุประสงค์	เป้าหมาย (ผลผลิตของ โครงการ)	งบประมาณ					ตัวชี้วัด (KPI)	ผลที่คาดว่าจะ ได้รับ	หน่วยงานที่จะ ขอประสาน
				๒๕๖๖ (บาท)	๒๕๖๗ (บาท)	๒๕๖๘ (บาท)	๒๕๖๙ (บาท)	๒๕๗๐ (บาท)			
๒๔	โครงการก่อสร้าง บล็อกคอนเวิร์ต หนองเลิง กับร่องเรือ	เพื่อให้ประชาชน ชนมีน้ำใช้เพื่อ การเกษตร	โครงการบล็อกคอน เวิร์ตหนองเลิงกับ ร่องเรือ	๑,๐๐๐,๐๐๐	๑,๐๐๐,๐๐๐	๑,๐๐๐,๐๐๐	๑,๐๐๐,๐๐๐	๑,๐๐๐,๐๐๐	ประชาชนมีน้ำใช้ เพื่อการเกษตร เพิ่มขึ้น	ประชาชนมีน้ำ เพียงพอในการทำ การเกษตร	กรม ชลประทาน
๒๕	ขุดลอกร่องน้ำ เครื่องข้างไป หนองเขมรร่อง ไร่	-เพื่อให้ประชาชน ชนมีน้ำใช้เพื่อ การเกษตร	ขุดลอกร่องน้ำเครื่อง ข้างไปหนองเขมรร่อง ไร่ กว้าง ๓๐ ม. ยาว ๓,๐๐๐ ม ลึก ๒.๕ ม.	๕,๐๐๐,๐๐๐	๕,๐๐๐,๐๐๐	๕,๐๐๐,๐๐๐	๕,๐๐๐,๐๐๐	๕,๐๐๐,๐๐๐	ประชาชนมีน้ำใช้ เพื่อการเกษตร เพิ่มขึ้น	ประชาชนมีน้ำ เพียงพอในการทำ การเกษตร	กรมโยธาและ ผังเมือง
๒๖	ก่อสร้างระบบ ประปาหมู่บ้าน แบบบาดาล หมู่ที่ ๕,๑๑ ขนาดกลาง	เพื่อให้ประชาชนได้มี น้ำเพื่อการอุปโภค และบริโภค	ก่อสร้างระบบประปา หมู่บ้าน แบบบาดาล หมู่ที่ ๕,๑๑ ขนาด กลาง	๓,๐๐๐,๐๐๐	๓,๐๐๐,๐๐๐	๓,๐๐๐,๐๐๐	๓,๐๐๐,๐๐๐	๓,๐๐๐,๐๐๐	ประชาชนมีน้ำใช้ ร้อยละ ๙๕ ของ จำนวนครัว เรือนทั้งหมด	ประชาชนมีน้ำ เพียงพอในการ บริโภค	กรมทรัพยากร น้ำ

รายละเอียดโครงการพัฒนา
แผนพัฒนาท้องถิ่น (พ.ศ.๒๕๖๖ - ๒๕๗๐)
สำหรับ โครงการที่เกินศักยภาพขององค์กรปกครองส่วนท้องถิ่น ที่ใช้สำหรับการประสานแผนพัฒนาท้องถิ่น
องค์การบริหารส่วนตำบลบากเรือ อำเภอมหาชนะชัย จังหวัดยโสธร

ก. ยุทธศาสตร์จังหวัดยโสธร ที่ ๓ ยกระดับคุณภาพชีวิต เสริมสร้างความเข้มแข็งและมั่นคงของครอบครัว ชุมชน และสังคม

ข. ยุทธศาสตร์การพัฒนาขององค์กรปกครองส่วนท้องถิ่นในเขตจังหวัดยโสธร ที่ ๒ ด้านโครงสร้างพื้นฐาน

ยุทธศาสตร์การพัฒนาขององค์การบริหารส่วนตำบลบากเรือ ที่ ๑ โครงสร้างพื้นฐาน

แผนงานอุตสาหกรรมและการโยธา

ที่	โครงการ	วัตถุประสงค์	เป้าหมาย (ผลผลิตของ โครงการ)	งบประมาณ					ตัวชี้วัด (KPI)	ผลที่คาดว่าจะ ได้รับ	หน่วยงานที่ จะขอประสาน
				๒๕๖๖ (บาท)	๒๕๖๗ (บาท)	๒๕๖๘ (บาท)	๒๕๖๙ (บาท)	๒๕๗๐ (บาท)			
๒๗	ขุดลอกหนองร่องไร่ บ้าน ท่าช้าง หมู่ที่ ๖	เพื่อให้ประชาชน ชนมีน้ำใช้เพื่อ การเกษตร	ขุดลอกหนองร่องไร่ บ้านท่าช้าง หมู่ที่ ๖ กว้าง ๓๐ ม. ยาว ๑,๐๐๐ม.ลึกเฉลี่ย ๒ ม.	๓,๐๐๐,๐๐๐	๓,๐๐๐,๐๐๐	๓,๐๐๐,๐๐๐	๓,๐๐๐,๐๐๐	๓,๐๐๐,๐๐๐	ประชาชนมีน้ำใช้ เพื่อการเกษตร เพิ่มขึ้น	ประชาชนมีน้ำ เพียงพอในการ ทำการเกษตร	กองทัพบก
๒๘	ก่อสร้างระบบ ประปาหมู่บ้าน แบบ บาดาล หมู่ที่ ๗ ขนาดกลาง	เพื่อให้ประชาชนได้มี น้ำเพื่อการอุปโภค และบริโภค	ก่อสร้างระบบ ประปาหมู่บ้าน แบบ บาดาล หมู่ที่ ๗ ขนาดกลาง	๓,๐๐๐,๐๐๐	๓,๐๐๐,๐๐๐	๓,๐๐๐,๐๐๐	๓,๐๐๐,๐๐๐	๓,๐๐๐,๐๐๐	ประชาชนมีน้ำใช้ ร้อยละ ๙๕ ของ จำนวนครัว เรือนทั้งหมด	ประชาชนมีน้ำ เพียงพอในการ บริโภค	กรมทรัพยากร น้ำ
๒๙	ก่อสร้างฝายน้ำล้น กุดจอก หมู่ที่ ๒,๑๐ บ้านปอแดง	เพื่อให้ประชาชน ชนมีน้ำใช้เพื่อ การเกษตร	ก่อสร้างฝายน้ำล้น กุดจอก หมู่ที่ ๒,๑๐ บ้านปอแดง	๑,๐๐๐,๐๐๐	๑,๐๐๐,๐๐๐	๑,๐๐๐,๐๐๐	๑,๐๐๐,๐๐๐	๑,๐๐๐,๐๐๐	ประชาชนมีน้ำใช้ เพื่อการเกษตร เพิ่มขึ้น	ประชาชนมีน้ำ เพียงพอในการ ทำการเกษตร	กรม ชลประทาน
๓๐	ก่อสร้างคลองลาด คอนกรีตเสริมเหล็ก หนองโพ หมู่ที่ ๖ บ้านท่าช้าง	เพื่อให้ประชาชน ชนมีน้ำใช้เพื่อ การเกษตร	ก่อสร้างคลองลาด คอนกรีตเสริมเหล็ก หนองโพ หมู่ที่ ๖ บ้านท่าช้าง	๕๐๐,๐๐๐	๕๐๐,๐๐๐	๕๐๐,๐๐๐	๕๐๐,๐๐๐	๕๐๐,๐๐๐	ประชาชนมีน้ำใช้ เพื่อการเกษตร เพิ่มขึ้น	ประชาชนมีน้ำ เพียงพอในการ ทำการเกษตร	กรม ชลประทาน

รายละเอียดโครงการพัฒนา
แผนพัฒนาท้องถิ่น (พ.ศ.๒๕๖๖ – ๒๕๗๐)
สำหรับ โครงการที่เกินศักยภาพขององค์กรปกครองส่วนท้องถิ่น ที่ใช้สำหรับการประสานแผนพัฒนาท้องถิ่น
องค์การบริหารส่วนตำบลบากเรือ อำเภอมหาชนะชัย จังหวัดยโสธร

- ก. ยุทธศาสตร์จังหวัดยโสธร ที่ ๓ ยกระดับคุณภาพชีวิต เสริมสร้างความเข้มแข็งและมั่นคงของครอบครัว ชุมชน และสังคม
- ข. ยุทธศาสตร์การพัฒนาขององค์กรปกครองส่วนท้องถิ่นในเขตจังหวัดยโสธร ที่ ๒ ด้านโครงสร้างพื้นฐาน
- ยุทธศาสตร์การพัฒนาขององค์การบริหารส่วนตำบลบากเรือ ที่ ๑ โครงสร้างพื้นฐาน

แผนงานอุตสาหกรรมและการโยธา

ที่	โครงการ	วัตถุประสงค์	เป้าหมาย (ผลผลิตของ โครงการ)	งบประมาณ					ตัวชี้วัด (KPI)	ผลที่คาดว่าจะได้รับ	หน่วยงานที่จะ ขอประสาน
				๒๕๖๖ (บาท)	๒๕๖๗ (บาท)	๒๕๖๘ (บาท)	๒๕๖๙ (บาท)	๒๕๗๐ (บาท)			
๓๑	ก่อสร้างผนังกัน น้ำสถานีสูบน้ำท่า ช้าง	เพื่อป้องกันน้ำ กัดเซาะตลิ่ง	ก่อสร้างผนังกันน้ำ	๕๐๐,๐๐๐	๕๐๐,๐๐๐	๕๐๐,๐๐๐	๕๐๐,๐๐๐	๕๐๐,๐๐๐	มีผนังกันน้ำ	สถานีสูบน้ำมีความ มั่นคงแข็งแรง	กรมชลประทาน
๓๒	ก่อสร้างบล็อก คอนกรีต ลำน้ำกุดกงกับลำ น้ำกุดจอก	เพื่อให้ประชา ชนมีน้ำใช้เพื่อ การเกษตร	โครงการบล็อกคอน กรีตลำน้ำกุดกงกับลำ น้ำกุดจอก	๑,๐๐๐,๐๐๐	๑,๐๐๐,๐๐๐	๑,๐๐๐,๐๐๐	๑,๐๐๐,๐๐๐	๑,๐๐๐,๐๐๐	ประชาชนมีน้ำใช้ เพื่อการเกษตร เพิ่มขึ้น	ประชาชนมีน้ำ เพียงพอในการทำ การเกษตร	กรมชลประทาน
๓๓	ขุดลอกฝายเครือ ช้างหมู่ที่ ๖	เพื่อให้ประชา ชนมีน้ำใช้เพื่อ การเกษตร	ขุดลอกหนองร่องไร่ บ้านท่าช้าง หมู่ที่ ๖ กว้าง ๓๐ ม. ยาว ๑,๕๐๐ม.ลึกเฉลี่ย ๒ม.	๓,๐๐๐,๐๐๐	๓,๐๐๐,๐๐๐	๓,๐๐๐,๐๐๐	๓,๐๐๐,๐๐๐	๓,๐๐๐,๐๐๐	ประชาชนมีน้ำใช้ เพื่อการเกษตร เพิ่มขึ้น	ประชาชนมีน้ำ เพียงพอในการทำ การเกษตร	กองทัพบก

- หมายเหตุ :** ๑. แบบ ผ.๐๒/๒ เป็นแบบสำหรับองค์การบริหารส่วนตำบลบากเรือ เสนอขอประสานโครงการกับองค์การบริหารส่วนจังหวัด และหน่วยงานอื่น และลงรายละเอียดในแผนพัฒนาท้องถิ่น
๒. ให้คณะกรรมการประสานแผนฯ ระดับอำเภอ ประชุมกลั่นกรอง และจัดเรียงลำดับความสำคัญของโครงการจาก ผ.๐๒/๒
๓. ให้ประธานคณะกรรมการประสานแผนฯ ระดับอำเภอ เป็นผู้มีหน้าที่จัดส่งโครงการพัฒนาที่ขอประสาน โดยใช้เลขหนังสือของหน่วยงานของประธานฯ
๔. การนำแผนพัฒนาท้องถิ่น (พ.ศ.๒๕๖๖ – ๒๕๗๐) ไปใช้(จัดทำงบประมาณ) องค์การบริหารส่วนตำบลบากเรือ สามารถใช้ แบบ ผ.๐๒ แบบ ผ.๐๒/๑ และแบบ ผ.๐๒/๒ โดยไม่ต้องแก้ไขแบบที่ใช้

ส่วนที่ ๔

การติดตามและประเมินผล

๔.๑ การติดตามและประเมินผลยุทธศาสตร์

เนื่องด้วย พระราชบัญญัติสภาตำบลและองค์การบริหารส่วนตำบล พ.ศ.๒๕๓๗ แก้ไขเพิ่มเติมถึงฉบับที่ ๓ (ฉบับที่ ๓) พ.ศ. ๒๕๖๒ มาตรา ๖๙/๑ พระราชบัญญัติกำหนดแผนและขั้นตอนการกระจายอำนาจให้องค์กรปกครองส่วนท้องถิ่น พ.ศ. ๒๕๔๒ หมวด ๒ มาตรา ๑๖ (๑) ระเบียบกระทรวงมหาดไทย ว่าด้วยการจัดทำแผนพัฒนาขององค์กรปกครองส่วนท้องถิ่น พ.ศ. ๒๕๔๘ และที่แก้ไขเพิ่มเติมถึง (ฉบับที่ ๓) พ.ศ. ๒๕๖๑ ได้กำหนดให้องค์กรปกครองส่วนท้องถิ่นมีอำนาจและหน้าที่ในการจัดทำแผนพัฒนาท้องถิ่น เพื่อใช้เป็นกรอบในการจัดทำงบประมาณรายจ่ายประจำปี งบประมาณรายจ่ายเพิ่มเติม และงบประมาณจากเงินสะสมในช่วงของแผนนั้น รวมทั้งวางแนวทางเพื่อให้มีการปฏิบัติให้บรรลุวัตถุประสงค์ตามโครงการพัฒนาที่กำหนดไว้ในแผนพัฒนาท้องถิ่น ซึ่งแผนพัฒนาท้องถิ่น หมายความว่า แผนพัฒนาขององค์กรปกครองส่วนท้องถิ่น ที่กำหนด วิสัยทัศน์ ประเด็นยุทธศาสตร์ เป้าประสงค์ ตัวชี้วัด ค่าเป้าหมาย และกลยุทธ์ โดยสอดคล้องกับแผนพัฒนาจังหวัด ยุทธศาสตร์การพัฒนาขององค์กรปกครองส่วนท้องถิ่นในเขตจังหวัด แผนพัฒนาอำเภอ แผนพัฒนาตำบล แผนพัฒนาหมู่บ้านหรือแผนชุมชน อันมีลักษณะเป็นการกำหนดรายละเอียดแผนงาน โครงการพัฒนา ที่จัดทำขึ้นสำหรับปีงบประมาณแต่ละปี ซึ่งมีความต่อเนื่องและเป็นแผนก้าวหน้า และให้หมายความรวมถึงการเพิ่มเติมหรือเปลี่ยนแปลงแผนพัฒนาท้องถิ่น จึงมีการกำหนดยุทธศาสตร์การพัฒนาขององค์กรปกครองส่วนท้องถิ่นในเขตจังหวัดขึ้น ตามกระบวนการพิจารณาจากประชาคมท้องถิ่นระดับจังหวัด ร่วมกับคณะกรรมการพัฒนาองค์การบริหารส่วนจังหวัด คณะกรรมการประสานแผนพัฒนาท้องถิ่นระดับจังหวัด ผู้แทนองค์กรปกครองส่วนท้องถิ่นในเขตจังหวัด ร่วมกันจัดทำ ทบทวน หรือเปลี่ยนแปลงยุทธศาสตร์การพัฒนาขององค์กรปกครองส่วนท้องถิ่นในเขตจังหวัด เพื่อให้การจัดทำแผนพัฒนาขององค์กรปกครองส่วนท้องถิ่นเกิดประสิทธิภาพ ประสิทธิผล โดยนำยุทธศาสตร์การพัฒนาขององค์กรปกครองส่วนท้องถิ่นในเขตจังหวัดไปใช้เป็นแนวทางในการจัดทำแผนพัฒนาท้องถิ่นของตนเองได้ต่อไป และเพื่อให้สามารถบูรณาการกับแผนพัฒนาจังหวัด แผนปฏิบัติการราชการประจำปีของจังหวัดและตอบสนองความต้องการของประชาชนอันจะนำไปสู่การจัดทำงบประมาณ ที่มีประสิทธิภาพในท้องถิ่นได้อย่างแท้จริง เป็นเครื่องมือในการพัฒนาท้องถิ่นให้เข้มแข็ง เกิดประโยชน์สูงสุดต่อประชาชนในท้องถิ่น

ดังนั้น องค์กรปกครองส่วนท้องถิ่น จึงต้องกำหนดยุทธศาสตร์การพัฒนาขององค์กรปกครองส่วนท้องถิ่นให้สอดคล้องยุทธศาสตร์การพัฒนาขององค์กรปกครองส่วนท้องถิ่นในเขตจังหวัด เพื่อนำไปสู่การบูรณาการร่วมกัน ให้เกิดความสอดคล้องกับแผนพัฒนาจังหวัด สามารถเชื่อมโยงไปสู่แผนพัฒนากลุ่มจังหวัด แผนพัฒนาภาค แผนพัฒนาเศรษฐกิจและสังคมแห่งชาติ ฉบับที่ ๑๒ แผนยุทธศาสตร์ชาติ ๒๐ ปี ไทยแลนด์ ๔.๐ และในการจัดทำแผนพัฒนาท้องถิ่น (พ.ศ. ๒๕๖๖ – ๒๕๗๐) จะต้องมีการติดตามและประเมินผลยุทธศาสตร์ ตามระเบียบกระทรวงมหาดไทย ว่าด้วยการจัดทำแผนขององค์กรปกครองส่วนท้องถิ่น พ.ศ. ๒๕๔๘ และที่แก้ไขเพิ่มเติมถึง (ฉบับที่ ๓) พ.ศ. ๒๕๖๑ โดยคณะกรรมการติดตามและประเมินผลแผนพัฒนาท้องถิ่น จะต้องดำเนินการติดตามและประเมินผลยุทธศาสตร์ ซึ่งเป็นส่วนหนึ่งของการติดตามและประเมินผลแผนพัฒนาท้องถิ่น โดยใช้เครื่องมือในการติดตามและประเมินผลยุทธศาสตร์ ดังนี้

แนวทางการ...

แผนพัฒนาท้องถิ่น (พ.ศ. ๒๕๖๖ – ๒๕๗๐)
ขององค์การบริหารส่วนตำบลบางเรือ อำเภอมหาชนะชัย จังหวัดยโสธร

แนวทางการพิจารณาการติดตามและประเมินผลยุทธศาสตร์แผนพัฒนาท้องถิ่น (พ.ศ. ๒๕๖๖-๒๕๗๐)

ลำดับ ที่	ประเด็นการพิจารณา	คะแนนเต็ม
๑	ยุทธศาสตร์ชาติ ๒๐ ปี (พ.ศ. ๒๕๖๑ - ๒๕๘๐)	๑๐
๒	ประเด็นการพัฒนาเศรษฐกิจและสังคมแห่งชาติ ฉบับที่ ๑๓ (พ.ศ. ๒๕๖๖ - ๒๕๗๐)	๑๐
๓	ยุทธศาสตร์ภาคตะวันออกเฉียงเหนือ (พ.ศ. ๒๕๖๖ - ๒๕๗๐)	๑๐
๔	ยุทธศาสตร์กลุ่มจังหวัดภาคตะวันออกเฉียงเหนือตอนล่าง ๑	๑๐
๕	ยุทธศาสตร์จังหวัดนครราชสีมา ระยะ ๕ ปี (พ.ศ. ๒๕๖๖ - ๒๕๗๐)	๑๐
๖	ยุทธศาสตร์การพัฒนาของ อปท. ในเขตจังหวัด (พ.ศ. ๒๕๖๖ - ๒๕๗๐)	๑๐
๗	ไทยแลนด์ ๔.๐	๑๐
๘	ยุทธศาสตร์การพัฒนาขององค์กรปกครองส่วนท้องถิ่น	๑๐
๙	วิสัยทัศน์	๕
๑๐	แนวทางการพัฒนา	๕
๑๑	เป้าประสงค์	๕
๑๒	ตัวชี้วัด	๕
๑๓	ค่าเป้าหมาย	๕
๑๔	กลยุทธ์	๕
คะแนนรวม		๑๑๐

๔.๒ การติดตาม...

๔.๒ การติดตามและประเมินผลโครงการ

สำหรับการติดตามและประเมินผลโครงการ เป็นการติดตามและประเมินผลโครงการในแผนพัฒนาท้องถิ่น (พ.ศ. ๒๕๖๖ - ๒๕๗๐) โดยใช้เครื่องมือในการติดตามและประเมินผลโครงการ ดังนี้

๑. แนวทางการพิจารณาการติดตามและประเมินผลโครงการในแผนพัฒนาท้องถิ่น (พ.ศ. ๒๕๖๖ - ๒๕๗๐)

ลำดับ ที่	ประเด็นการพิจารณา	คะแนน เต็ม
๑	โครงการ ครุภัณฑ์ เพื่อบริการสาธารณสุขและกิจกรรมสาธารณสุขที่สามารถดำเนินการได้ตาม อำนาจหน้าที่พระราชบัญญัติสภาตำบลและองค์การบริหารส่วนตำบล พ.ศ.๒๕๓๗ แก้ไข เพิ่มเติมถึงฉบับที่ ๓ ถึง (ฉบับที่ ๗) พ.ศ. ๒๕๖๒	๑๐
๒	โครงการฯ ที่สามารถดำเนินการได้ตามอำนาจหน้าที่พระราชบัญญัติกำหนดแผนและขั้นตอน การกระจายอำนาจให้แก่องค์กรปกครองส่วนท้องถิ่น พ.ศ. ๒๕๔๒	๑๐
๓	โครงการฯ ที่สามารถดำเนินการได้ตามอำนาจหน้าที่ประกาศคณะกรรมการกระจายอำนาจ ให้แก่องค์กรปกครองส่วนท้องถิ่น เรื่องการกระจายอำนาจให้แก่องค์กรปกครองส่วนท้องถิ่น พ.ศ. ๒๕๔๓ ลงวันที่ ๒ ธันวาคม ๒๕๕๓	๑๐
๔	โครงการฯ ถูกบรรจุตรงแผนงานตามรูปแบบจำแนกประเภทรายรับ-จ่าย งบประมาณรายจ่าย ประจำปีขององค์กรปกครองส่วนท้องถิ่น	๑๐
๕	โครงการฯ มีการประมาณการราคาถูกต้องตามหลักวิธีการงบประมาณ สอดคล้องตามเป้าหมาย ของโครงการ หลักของราคากลางตามพระราชบัญญัติการจัดซื้อจัดจ้างและการบริหารพัสดุ ภาครัฐ พ.ศ. ๒๕๖๐	๑๐
๖	โครงการฯ มีการประมาณการราคาถูกต้องตามหลักวิธีการงบประมาณ การประมาณราคา สอดคล้องตามเป้าหมายของโครงการ ถูกต้องตามหลักวิชาการทางช่าง หลักของราคากลางตาม พระราชบัญญัติการจัดซื้อจัดจ้างและการบริหารพัสดุภาครัฐ พ.ศ. ๒๕๖๐	๑๐
๗	โครงการฯ มีความโปร่งใสในการกำหนดราคากลางและตรวจสอบได้ในเชิงประจักษ์	๑๐
๘	โครงการเงินอุดหนุนเป็นไปตามระเบียบกระทรวงมหาดไทย ว่าด้วยเงินอุดหนุนขององค์กร ปกครองส่วนท้องถิ่น พ.ศ. ๒๕๕๙ และที่แก้ไขเพิ่มเติม (ฉบับที่ ๒) พ.ศ. ๒๕๖๓	๑๐
๙	โครงการฯ ผ่านความเห็นชอบจากประชาคมท้องถิ่น	
๑๐	โครงการฯ ผ่านคณะกรรมการสนับสนุนการจัดทำแผนพัฒนา คณะกรรมการพัฒนา สภาท้องถิ่น	๑๐
คะแนนรวม		๑๐๐

๒. การติดตาม...

๒. การติดตามและประเมินผลการดำเนินงาน

การวางแผนพัฒนาท้องถิ่น (พ.ศ. ๒๕๖๖ - ๒๕๗๐) ได้กำหนดโครงการที่จะดำเนินการตามแผนพัฒนาท้องถิ่น (พ.ศ. ๒๕๖๖ - ๒๕๗๐) ดังนี้										
ยุทธศาสตร์ ของ อปท.	๒๕๖๖		๒๕๖๗		๒๕๖๘		๒๕๖๙		๒๕๗๐	
	จำนวน	งบประมาณ	จำนวน	งบประมาณ	จำนวน	งบประมาณ	จำนวน	งบประมาณ	จำนวน	งบประมาณ
๑. ด้านการบริหาร ราชการให้มี ประสิทธิภาพ คุณภาพตาม หลักธรรมาภิบาล										
๒. ด้านการลด ความเหลื่อมล้ำทาง สังคมและพัฒนา คุณภาพชีวิต ประชาชน										
๓. ด้านการพัฒนา ด้านการเกษตร เศรษฐกิจ อุตสาหกรรม										
๔. ด้านการพัฒนา ด้านทรัพยากรและ สิ่งแวดล้อม										
รวม										

สรุปรายงานผลการดำเนินการ ประจำปีงบประมาณ พ.ศ.						
ลำดับ ที่	รายการ	โครงการ	งบประมาณ	โครงการที่สามารถดำเนินการได้ (..... โครงการ)		
				คิดเป็นร้อยละ ของแผนพัฒนา ท้องถิ่น	คิดเป็นร้อยละ ของแผนการ ดำเนินงาน	คิดเป็นร้อยละ ของข้อบัญญัติ+ เงินสะสม
๑	บรรจุในแผนพัฒนาท้องถิ่น					
๒	ตั้งในข้อบัญญัติ งบประมาณ					
๓	จากเงินสะสม					
๔	จัดทำแผนการดำเนินงาน - ข้อบัญญัติ = + - เงินสะสม =					
๕	สามารถดำเนินการได้ - ข้อบัญญัติ = + - เงินสะสม =					

๔.๓ สรุป.....

๔.๓ สรุปผลการพัฒนาท้องถิ่นในภาพรวม

๑. การวัดผลในเชิงปริมาณและเชิงคุณภาพ

โดยใช้แบบสำหรับติดตามและประเมินผลเชิงปริมาณและคุณภาพ

- (๑) แบบตัวบ่งชี้การปฏิบัติงาน (Performance Indicators)
- (๒) แบบบัตรคะแนน (Scorecard Model) หรือ Scorecard Model ของ Kaplan & Norton
- (๓) แบบมุ่งวัดผลสัมฤทธิ์ (Result Framework Model (RF))
- (๔) แบบเชิงเหตุผล (Logical Model)
- (๕) แบบวัดกระบวนการปฏิบัติงาน (Process Performance Measurement System (PPMS))
- (๖) แบบการประเมินโดยใช้วิธีการแก้ปัญหาหรือเรียนรู้จากปัญหาที่เกิดขึ้น หรือ Problem-Solving Method
- (๗) แบบการประเมินแบบมีส่วนร่วม (Participatory Method)
- (๘) แบบการประเมินผลกระทบ (Impact Evaluation)
- (๙) แบบการประเมินความเสี่ยง (Risk Assessment Model)
- (๑๐) แบบประเมินตนเอง (Self-Assessment Model)
- (๑๑) แบบอื่นๆ ที่องค์กรปกครองส่วนท้องถิ่นกำหนดขึ้น ทั้งนี้ต้องอยู่ภายใต้กรอบข้อ (๑) – (๑๐) หรือ

เป็น แบบผสมก็ได้

เชิงปริมาณ (Quantity) เชิงคุณภาพ (Quality) ผลที่ได้จริงๆคืออะไร ค่าใช้จ่าย (Cost) เวลา (Time) เป็นไป ตามที่กำหนดไว้หรือไม่

ประชาชนได้ประโยชน์อย่างไรหรือราชการได้ประโยชน์อย่างไร

วัดผลนั้นได้หรือไม่ หรือวัดได้เท่าไร (Key Performance Indicator : KPIs)

ผลกระทบ (Impact)

๔.๔ ข้อเสนอแนะในการจัดทำแผนพัฒนาท้องถิ่นในอนาคต

(๑) ผลกระทบนำไปสู่ออนาคต

(๑.๑) ปัญหาสาธารณสุขต่างๆ ที่เกิดขึ้นในองค์กรปกครองส่วนท้องถิ่น อันได้แก่ ภัยแล้ง วาตภัย น้ำท่วม อัคคีภัย ที่เกิดขึ้นและส่งผลกระทบต่อประชาชนในพื้นที่ เกิดความเสียหายทั้งชีวิตและทรัพย์สิน แนวทางการแก้ไข คือพิจารณาวางแผนการดำเนินการป้องกัน ก่อนเกิดเหตุ ระหว่างเกิดเหตุ หลังเกิดเหตุ บรรจุแผนงาน โครงการ กิจกรรม การให้ความช่วยเหลือต่างๆ จัดตั้งศูนย์ช่วยเหลือประชาชนขององค์กรปกครองส่วนท้องถิ่น เพื่อสามารถดำเนินการได้ทันทั่วทั้ง

(๑.๒) ปัญหาโรคระบาดที่เกิดจากคน เกิดจากสัตว์ ที่ส่งผลอันตราย หรือต่อชีวิตประชาชน และสัตว์ต่างๆ ในตำบล ซึ่งได้แก่ โรคติดเชื้อไวรัสโคโรนา ๒๐๑๙ (COVID-๑๙) โรคไข้หวัดใหญ่ ไข้หวัดนก โรคมือ เท้า ปาก ที่เกิดขึ้นกับเด็กๆ โรคพิษสุนัขบ้า แนวทางการแก้ไขปัญหา คือ ฝึกอบรม ประชาสัมพันธ์ รมรงค์ การป้องกัน ลงพื้นที่ระงับการเกิดโรคระบาด การทำลาย การรักษา

(๑.๓) ปัญหา.....

(๑.๓) ปัญหาประชาชนมีรายได้น้อย การศึกษาดำ ประชาชนในตำบลยังมีคนรายได้น้อย มีหนี้สินเยอะ ไม่เพียงพอในการดำรงชีวิต ค่าครองชีพสูง แนวทางการแก้ไขปัญหา ให้ความรู้เกี่ยวกับการประกอบอาชีพ สาธิตการประกอบอาชีพ ช่วยเหลือประชาชนซ่อมแซมบ้านคนจน ผู้มีรายได้น้อย ส่งเสริมด้านการศึกษาโดยการจัดบริการสาธารณสุขด้านการศึกษา การจัดตั้งศูนย์พัฒนาเด็กเล็ก สนับสนุนกิจกรรมต่างๆ ให้กับเด็กนักเรียน จ้างเด็กนักเรียนในช่วงปิดภาคเรียนเพื่อมีรายได้

(๑.๔) ปัญหาเสพติดในตำบล ในพื้นที่ยังไม่พบว่ามีการค้ายาเสพติด และยังไม่พบรายงานว่ามีผู้ติดยาเสพติด แต่เพื่อเป็นการป้องกัน มีแนวทางการป้องกัน โดยการลงพื้นที่ค้นหา การรณรงค์ป้องกัน การให้ความรู้กับประชาชนได้ทราบถึงโทษของยาเสพติด

(๑.๕) ปัญหาการสัญจรไปมาของประชาชนในตำบล เนื่องจาก ในตำบลด้านโครงสร้างพื้นฐาน เส้นทางคมนาคมบางหมู่บ้านยังเป็น ถนนดิน ถนนลูกรัง ช่วงฤดูฝนถนนลื่น เป็นหลุมเป็นบ่อ เกิดปัญหาในการสัญจรไปมาของประชาชน เสี่ยงต่อการเกิดอุบัติเหตุ การคมนาคมล่าช้า แนวทางการแก้ไข จัดทำแผนงานโครงการก่อสร้างถนนในเส้นทางสำคัญ พิจารณาเสนอสนับสนุนจากหน่วยงานอื่น

(๒) ข้อสังเกต ข้อเสนอแนะ ผลจากการพัฒนา

(๒.๑) ข้อสังเกต จากการสำรวจข้อมูล การลงพื้นที่ในตำบล จะเห็นว่าประชาชนยังมีปัญหาที่ต้องดำเนินการแก้ไขอยู่มาก ดังนี้ ด้านการศึกษา สาธารณสุข ความมั่นคงปลอดภัยในชีวิตและทรัพย์สิน การศาสนา ศิลปวัฒนธรรม ประเพณี กีฬา สถานที่ผ่อนหย่อนใจ สวัสดิการสังคม การเกษตร เศรษฐกิจ อุตสาหกรรม การพัฒนาอาชีพ เส้นทางคมนาคมขนส่ง/ไฟฟ้า/น้ำประปา/แหล่งน้ำเพื่ออุปโภค - บริโภค ด้านทรัพยากรและสิ่งแวดล้อม ขยะมูลฝอยและสิ่งปฏิกูล จากปัญหาด้านต่างๆ ประชาชนไม่สามารถแก้ไขปัญหาเองได้ จึงต้องเสนอให้องค์กรปกครองส่วนท้องถิ่นแก้ไข ทำให้มีการเสนอโครงการเข้ามาเป็นจำนวนมาก ซึ่งงบประมาณขององค์กรปกครองส่วนท้องถิ่นนั้นมีจำกัดไม่เพียงพอต่อการจัดการได้

(๒.๒) ข้อเสนอแนะ จากข้อสังเกตดังกล่าว มีข้อเสนอแนะในการแก้ไขปัญหาต่างๆ ดังนี้ ปัญหาต่างๆ ที่ถูกเสนอมายังองค์กรปกครองส่วนท้องถิ่น นั้น ควรนำมาพิจารณาจัดลำดับความสำคัญโดยประชาคมท้องถิ่น ซึ่งมีหลายภาคส่วน ประกอบไปด้วย คณะกรรมการพัฒนาขององค์กรปกครองส่วนท้องถิ่น สมาชิกสภาท้องถิ่น ผู้นำหมู่บ้าน ตัวแทนส่วนราชการ รัฐวิสาหกิจ หน่วยงานที่เกี่ยวข้อง ประชาชนทั่วไป ร่วมกันพิจารณาจัดลำดับความสำคัญของโครงการ และพิจารณาบรรจุเข้าแผนพัฒนาท้องถิ่นต่อไป กรณีโครงการที่เกินศักยภาพที่องค์กรปกครองส่วนท้องถิ่นเสนอขอรับการสนับสนุนจากหน่วยงานอื่น

(๒.๓) ผลจากการพัฒนา จากการพัฒนาที่ผ่านมาพบว่าองค์กรปกครองส่วนท้องถิ่นได้แก้ไข ปัญหาให้กับประชาชนได้ในหลายเรื่อง และครอบคลุมทุกด้าน มีผลการประเมินอยู่ในเกณฑ์ที่ดี ประชาชนมีความพึงพอใจ แต่ก็ยังมีปัญหาที่จะต้องแก้ไขต่อไป ไม่ว่าจะเป็นด้านสิ่งแวดล้อมที่ยังมีการเผาหญ้า อ้อย ตอข้าว ในช่วงเวลาเก็บเกี่ยว การเลี้ยงสัตว์ วัว ควาย หมู ที่ส่งกลิ่นเหม็นรำคาญ การพนันที่ยังมีในพื้นที่ เส้นทางคมนาคมยังไม่ครบ ผลจากการพัฒนาขององค์กรปกครองส่วนท้องถิ่นในปีที่ผ่านมา สรุปได้ดังนี้

(๑) ด้านบริหาร.....

(๑) ด้านการพัฒนาโครงสร้างพื้นฐาน

ลำดับ ที่	โครงการ-กิจกรรม	งบประมาณ (บาท)
๑	โครงการก่อสร้างถนน คสล. บ้านดงยาง หมู่ที่ ๑๑ สายสวนนางประกายไปวัดป่าหนองแคน	๒๘,๐๐๐
๒	โครงการก่อสร้างถนน คสล. บ้านดงยาง หมู่ที่ ๑๑ สายสวนนางประกายไปวัดป่าหนองแคน	๒๘,๐๐๐
๓	โครงการก่อสร้างถนน คสล. บ้านดงยาง หมู่ที่ ๕ สายจากโรงเรียนไปบ้านนายวระเดช	๑๘๘,๐๐๐
๔	โครงการก่อสร้างรางระบายน้ำ คสล.บ้านท่าช้าง หมู่ ๖ สาย บ้านนางคำหอม ชาวดอน ไปบ้านนางประเสริฐ แก่นสุข	๑๒๙,๐๐๐
๕	โครงการก่อสร้างรางระบายน้ำ คสล.บ้านบากเรือ หมู่ ๙ สาย บ้านนางคำ คำเว บุญ	๑๙,๕๐๐
๖	โครงการขยายผิวถนน คสล. บ้านดงยาง หมู่ที่ ๑๑ สายจากวัดป่าหนองแคนไปบ้านดงยาง	๑๗๕,๐๐๐
๗	โครงการซ่อมแซมถนน คสล. บ้านโคกสะอาด หมู่ที่ ๗ สายโคกสะอาดไปปอแดง	๑๓๓,๐๐๐
๘	โครงการซ่อมแซมถนน คสล. บ้านดอนเรือ หมู่ที่ ๓ จุดที่ ๑ บริเวณหน้าบ้านนายสนอง วรรณกาล จุดที่ ๒ บริเวณหน้าบ้านนางอุบล สมเหมาะ จุดที่ ๓ ถนนสายบ้านดอนเรือไปวิทยาลัยเกษตรฯ	๑๗๘,๐๐๐
๙	โครงการต่อเติมอาคารเอนกประสงค์กลุ่มอาชีพ บ้านดอนผึ้ง หมู่ที่ ๔๘	๙๙,๐๐๐
๑๐	โครงการถนนดินหินคลุก บ้านดอนผึ้ง หมู่ที่ ๘ สาย จากนายสุริยันเลียบบคลองส่งน้ำไปสถานีสูบน้ำดอนผึ้ง	๙๙,๐๐๐
๑๑	โครงการถนนดินหินคลุก บ้านปอแดง หมู่ที่ ๑๐ สาย จาก ศพด.ปอแดง ไปวัดป่า	๑๔๙,๐๐๐
๑๒	โครงการถนนหินคลุก บ้านดงยาง หมู่ที่ ๑๑ สาย จากบ้านนายอู๊ด ไปนายนายสมยศ	๔๕,๐๐๐
๑๓	โครงการถนนหินคลุก บ้านดอนผึ้ง หมู่ที่ ๔ สาย จากฝายร่องแห่ไปลำกุดกง	๙๙,๐๐๐
๑๔	โครงการถนนหินคลุก บ้านบากเรือ หมู่ที่ ๑ สายโนนกกแต่ไปวิทยาลัยเกษตรฯ	๘๑,๕๐๐

(๒) ด้านการ...

(๒) ด้านการพัฒนาส่งเสริมคุณภาพชีวิต

ลำดับ ที่	โครงการ-กิจกรรม	งบประมาณ (บาท)
๑	โครงการปลูกพืชหลังฤดูเก็บเกี่ยว	๑๙,๖๔๕
๒	อุดหนุนโรงเรียนบ้านบากเรือดอนเรือ	๓๐,๐๐๐
๓	อุดหนุนโรงเรียนบ้านท่าช้าง	๖๐,๐๐๐
๔	โครงการป้องกันและระงับโรคติดต่อ	๒๗,๓๕๐
๕	โครงการควบคุมและป้องกันไข้เลือดออกในตำบลบากเรือ	๔๘,๔๐๐
๖	อุดหนุนให้กับที่ทำการปกครองอำเภอมาหาชนะชัย	๕,๐๐๐
๗	โครงการสนับสนุนค่าใช้จ่ายการบริหารการศึกษา (อาหารกลางวัน)	๒๖๒,๘๖๐
๘	อุดหนุนโครงการสนับสนุนค่าใช้จ่ายการบริหารสถานศึกษา (อาหารกลางวัน) โรงเรียนสังกัดสำนักงานเขตพื้นที่การศึกษา (สพฐ.) (โรงเรียนบ้านโนน ทองกลาง)	๓๕๘,๖๘๐
๙	โครงการสนับสนุนค่าใช้จ่ายการบริหารสถานศึกษา(เงินอุดหนุนสำหรับสนับสนุน ค่าจัดการเรียนการสอน)	๑๐๓,๐๐๐
๑๐	โครงการสนับสนุนค่าใช้จ่ายในการบริหารสถานศึกษา (เงินอุดหนุนสำหรับ สนับสนุนค่าใช้จ่ายในการจัดการการศึกษาศูนย์พัฒนาเด็กเล็ก)	๓๔,๔๔๐
๑๑	ค่าอาหารเสริม (นม)	๖๒๒,๒๗๐.๗๘
๑๒	อุดหนุนค่าอาหารกลางวัน	๙๗๗,๐๐๐
๑๓	ค่าใช้จ่ายในการปฏิบัติราชการของ หน่วยบริการแพทย์ฉุกเฉิน (EMS)	๕๖๑,๕๐๐
๑๔	โครงการส่งเสริมอาชีพ	๔๙,๐๐๐
๑๕	โครงการสัตว์ปลอดโรค คนปลอดภัยจากโรคพิษสุนัขบ้าตามพระปณิธาน ศาสตราจารย์ ดร.สมเด็จพระเจ้าลูกเธอเจ้าฟ้าจุฬาภรณวลัยลักษณ์ อัครราชกุมารี ปี ๒๕๖๔ - ๒๕๖๗	๔๓,๓๑๐

(๓) ด้านการ...

(๓) ด้านการพัฒนาจัดระเบียบชุมชน/สังคมและความสงบเรียบร้อย

ลำดับที่	โครงการ-กิจกรรม	งบประมาณ (บาท)
๑	โครงการป้องกันและลดอุบัติเหตุทางถนนช่วงเทศกาลวันสงกรานต์	๔๐,๐๐๐
๒	โครงการป้องกันและลดอุบัติเหตุทางถนนช่วงเทศกาลวันปีใหม่	๔๐,๐๐๐
๓	โครงการจัดกิจกรรมเนื่องในวันอาสาสมัครป้องกันภัยฝ่ายพลเรือน	๑๙,๙๕๕
๔	โครงการชาวตำบลปากเรือรวมใจต้านภัยยาเสพติด	๑๑,๖๐๐

(๔) ด้านการพัฒนาการวางแผนการส่งเสริมการลงทุนพาณิชยกรรม และการท่องเที่ยว

ลำดับที่	โครงการ-กิจกรรม	งบประมาณ (บาท)
๑	โครงการจัดงานประเพณีแห่มาลัย	๔๕,๐๐๐

(๕) ด้านการพัฒนาและบริหารจัดการและการอนุรักษ์ทรัพยากรธรรมชาติและสิ่งแวดล้อม

ลำดับที่	โครงการ-กิจกรรม	งบประมาณ (บาท)
๑	โครงการปลูกต้นไม้เฉลิมพระเกียรติ	๑,๔๒๐

(๖) ด้านการพัฒนาศิลปวัฒนธรรม จารีตประเพณีและภูมิปัญญาท้องถิ่น

ลำดับที่	โครงการ-กิจกรรม	งบประมาณ (บาท)
๑	อุดหนุนวัดบ้านปอแดง	๑๐,๐๐๐

(๗) ด้านพัฒนาการบริหารจัดการองค์กรปกครองส่วนท้องถิ่น

ลำดับที่	โครงการ-กิจกรรม	งบประมาณ (บาท)
๑	โครงการ อบต.เคลื่อนที่	๒๓,๔๔๐
๒	โครงการพัฒนาศักยภาพด้านคุณธรรมจริยธรรมของข้าราชการและลูกจ้าง	๘,๒๐๐
๓	โครงการขอรับเงินอุดหนุนศูนย์ปฏิบัติการร่วมในการช่วยเหลือประชาชนขององค์กรปกครอง	๑๐,๕๐๐
๔	โครงการส่งเสริมความรู้ด้านการป้องกันการทุจริตในองค์กร	๘,๑๓๐
๕	อุดหนุนให้กับที่ทำการปกครองอำเภอมาหาชนะชัย	๕,๐๐๐
